



MINISTÉRIO DA EDUCAÇÃO
UNIVERSIDADE FEDERAL FLUMINENSE

RELATÓRIO DE GESTÃO

2008



Universidade Federal Fluminense

DIRIGENTES

REITOR

ROBERTO DE SOUZA SALLES

VICE-REITOR

EMMANUEL PAIVA DE ANDRADE

PRÓ-REITORA DE ASSUNTOS ACADÊMICOS

SIDNEY LUIZ DE MATOS MELLO

PRÓ-REITOR DE EXTENSÃO

SÍDIO WERDES MACHADO Portaria exoneração nº 38767 de 16.09.2008

FABIO BARBOZA PASSOS Portaria designação nº 38887 de 03.10.2008

PRÓ-REITOR DE PESQUISA E PÓS-GRADUAÇÃO

HUMBERTO FERNANDES MACHADO

PRÓ-REITOR DE PLANEJAMENTO

MIRIAM ASSUNÇÃO DE SOUZA LEPSCH

DIRETORES DOS CENTROS UNIVERSITÁRIOS

CENTRO DE ESTUDOS GERAIS
ANTONIO DE PÁDUA BRITO SERBETO

CENTRO DE CIÊNCIAS MÉDICAS
OTÍLIO MACHADO PEREIRA BASTOS

CENTRO DE ESTUDOS SOCIAIS APLICADOS
EDSON ALVISI NEVES

CENTRO TECNOLÓGICO
WALBER PASCHOAL DA SILVA

EQUIPE DE ELABORAÇÃO DO RELATÓRIO DE GESTÃO/2008

PRÓ-REITORIA DE PLANEJAMENTO

MIRIAM ASSUNÇÃO DE SOUZA LEPSCH

COORDENADORIA DE GESTÃO E INFORMAÇÃO

JOSÉ MÁRCIO LIMA

EQUIPE TÉCNICA

*IZABEL CRISTINA VIEIRA COUTINHO
MARTA CAVALCANTE ASSUMPÇÃO MONIZ
MAURA DA SILVA VASCONCELLOS*

COLABORAÇÃO

*ANA MARIA BRAGA GOMES PASSOS
ANDRÉ FARIAS DE LIMA
MARIA HEIDI MARQUES MENDEZ*

GABINETE DO PRÓ-REITOR / PROPLAN
Rua Miguel de Frias, 9 – 6º andar
Fone: (21) 2629-5206 – Fax: 2629-5207

Universidade Federal
Fluminense
uff

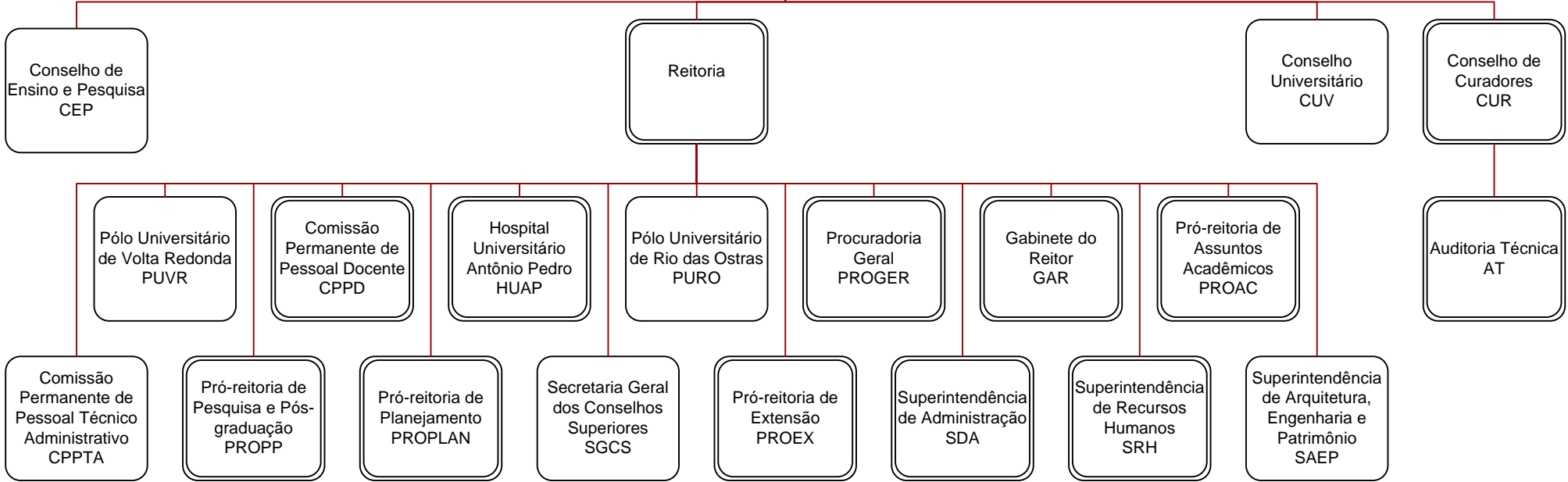

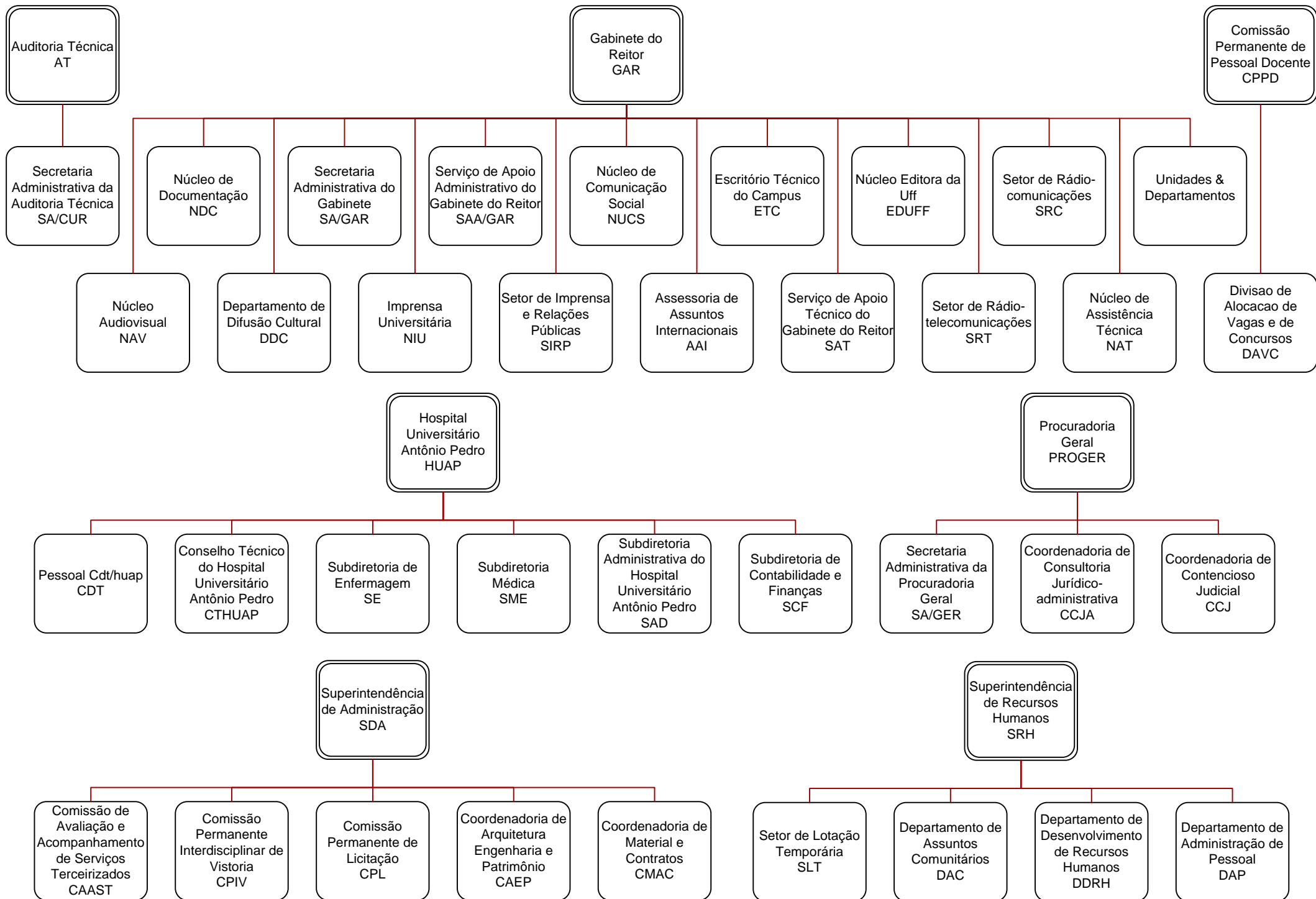

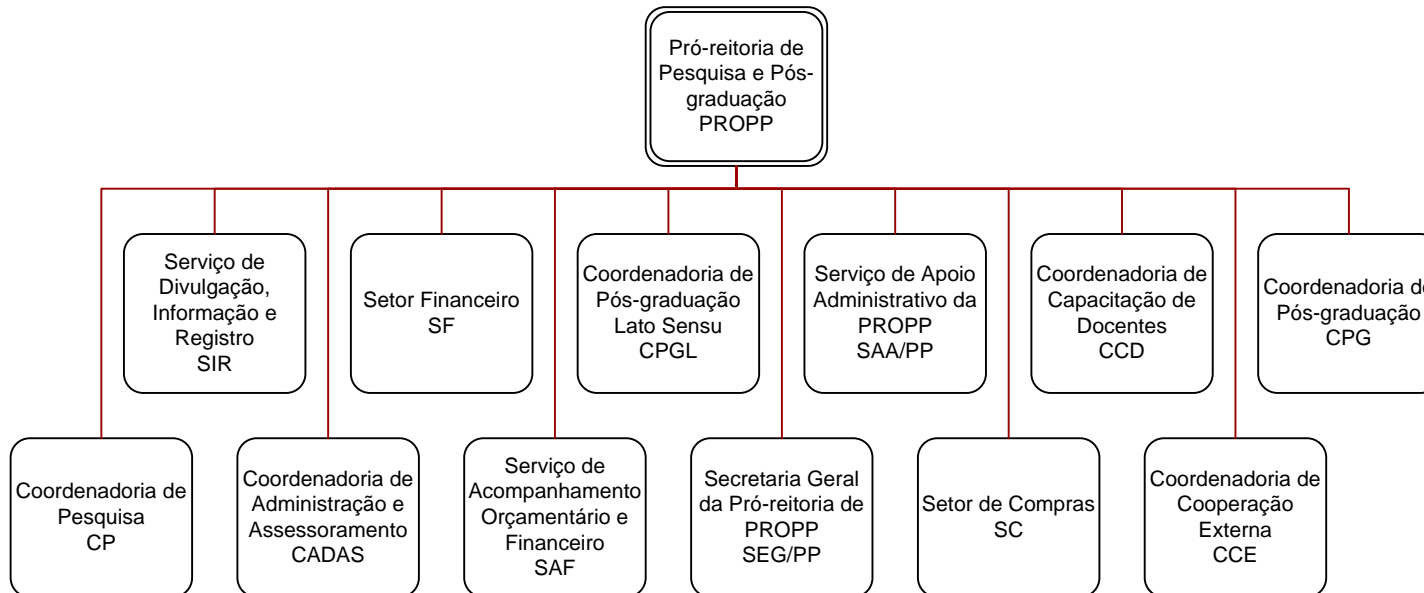
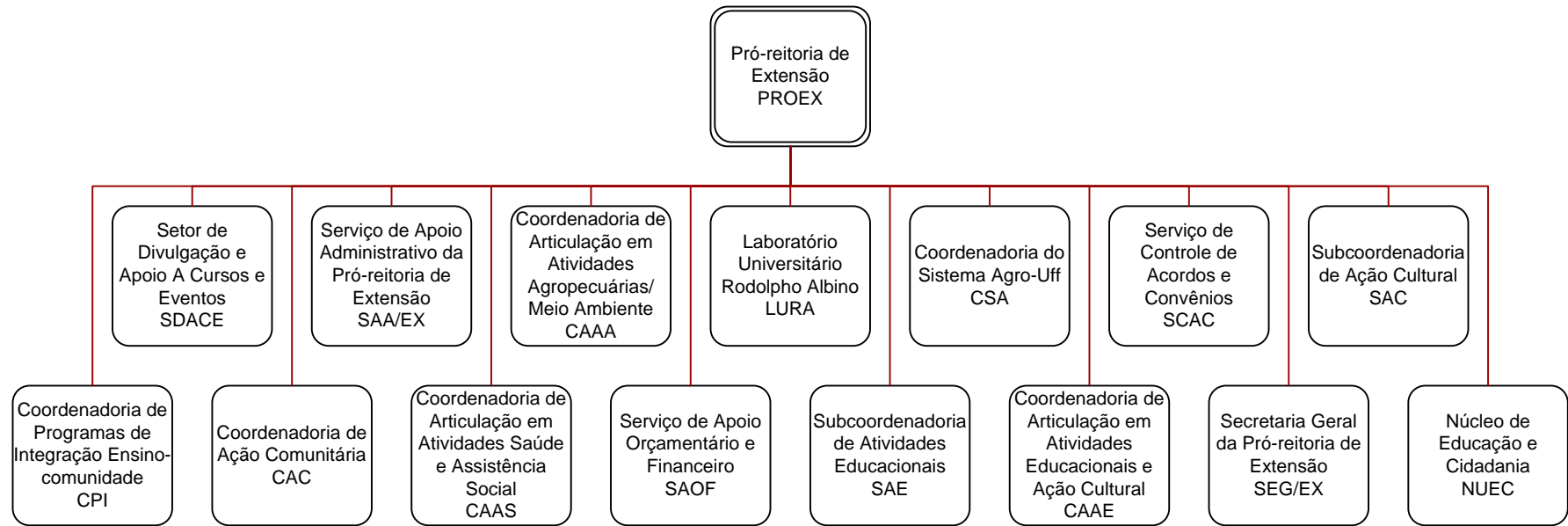

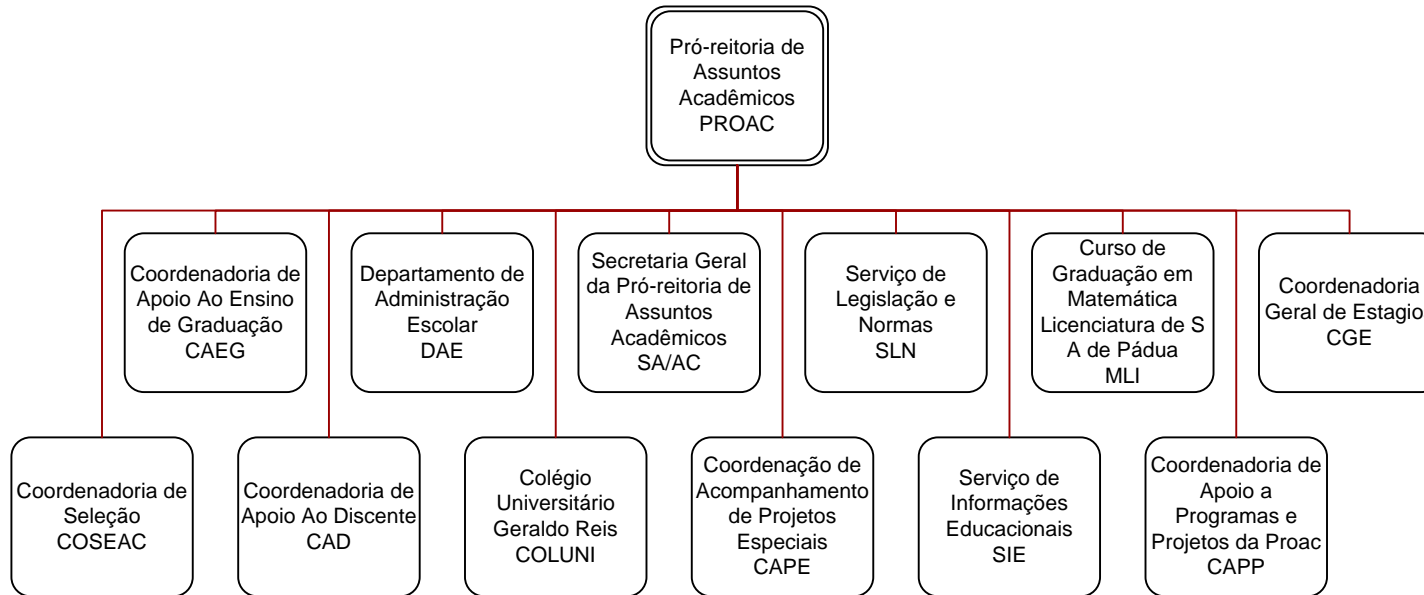
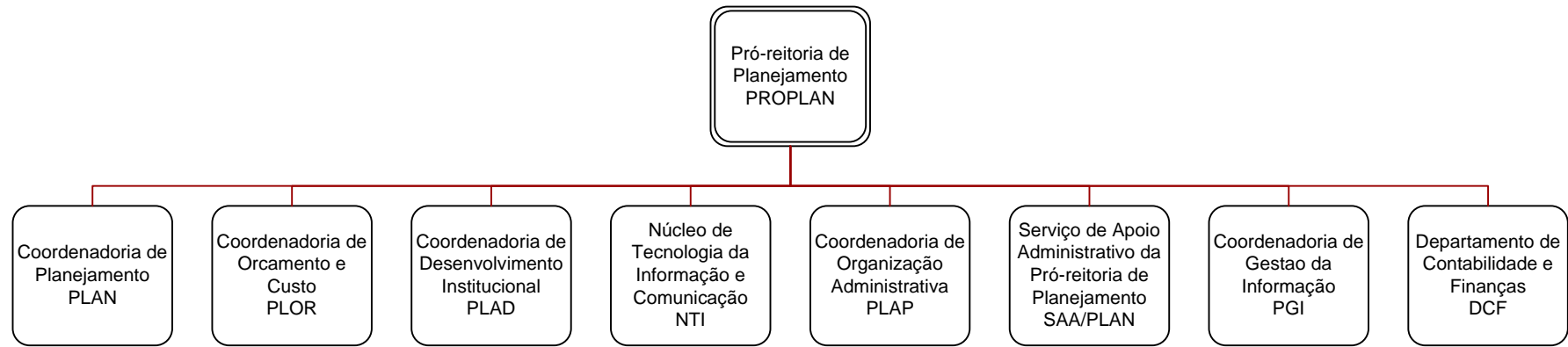

Sumário

- 1. Identificação**
- 2. Objetivos e metas institucionais e/ou programáticos**
 - 2.1. Responsabilidades institucionais - Papel da unidade na execução das políticas públicas**
 - 2.2. Estratégia de atuação da unidade na execução das políticas públicas**
 - 2.3. Programas**
 - 2.3.1. Programa - Nome**
 - 2.3.2. Principais Ações do Programa**
 - 2.4. Desempenho Operacional**
 - 2.4.1 Evolução de Gastos Gerais**
- 3. Reconhecimento de passivos por insuficiência de créditos ou recursos**
- 4. Restos a Pagar de Exercícios Anteriores**
- 5. Demonstrativo de transferências (recebidas e realizadas) no Exercício**
- 6. Previdência Complementar Patrocinada**
- 7. Fluxo financeiro de projetos ou programas financiados com recursos externos**
- 8. Renúncia Tributária**
- 9. Declaração de sobre a regularidade dos beneficiários diretos de renúncia**
- 10. Operações de fundos**
- 11. Despesas com cartão de crédito**
- 12. Recomendações do Órgão ou Unidade de Controle Interno**
- 13. Determinações e recomendações do TCU**
- 14. Atos de admissão, desligamento, concessão de aposentadoria e pensão praticados no exercício**
- 15. Dispensas de Instauração de TCE e TCE cujo envio ao TCU foi dispensado**
- 16. Informações sobre a composição de Recursos Humanos**
- 17. Outras informações consideradas relevantes para a avaliação do desempenho da gestão.**
- 18. Conteúdos específicos por UJ ou grupo de unidades afins**
Conteúdos específicos por UJ ou grupo de unidades afins - Anexo

1. Identificação

Nome completo da unidade e sigla	Natureza jurídica	Vinculação ministerial	
Universidade Federal Fluminense -UFF	Autarquia Federal	Ministério da Educação	
Normativos de criação	A UFF foi criada em 18/12/1960, pela Lei 3.848 DOU (20/12/1960) com a denominação Universidade Federal do Estado do Rio de Janeiro (UFERJ) e instituída conforme a Lei 3.958(13/09/1961), com a união de cinco Faculdades Federais, três estabelecimentos de ensino estaduais e duas faculdades particulares sediadas no município. O atual nome foi homologado pela Lei 4831(05/11/1965) e seu Estatuto aprovado pelo despacho Ministerial 696(10/10/1969) do Conselho Federal de Educação		
Competências	Desenvolver atividades de ensino, pesquisa e extensão cada vez mais integradas com as aspirações da comunidade.		
CNPJ	Nome e código no SIAFI	Código da UJ Titular do Relatório	Códigos das UJ abrangidas
28523215000106	Universidade Federal Fluminense - UG153056 - Gestão 15227 - Órgão 26236	153056	Não consolida outras unidades
Endereço completo da sede	Rua Miguel de Frias, 09, Icaraí, Niterói-RJ; - CEP : 24220900 Telefones: (21) 26295000-26295169-26295223 -26295207-26295230		
Endereço da página institucional na internet	www.uff.br		
Situação da unidade quanto ao funcionamento	Em funcionamento		
Função de governo predominante	Educação		
Tipo de atividade	Educativa		
Unidades Gestoras utilizadas no SIAFI	Nome	Código	
	Coordenadoria de Organização Administrativa	150123	
	Unidade Avançada "Jose Veríssimo" da UFF	153001	
	Universidade Federal Fluminense	153056	
	Hospital Universitário Antonio Pedro da UFF	153057	
	Divisão de Orientação Alimentar da UFF	153058	
	Colégio Técnico Agrícola I. B. Borges da UFF	153059	
	Colégio Agrícola Nilo Peçanha da UFF	153172	
	Curso de Pós-Graduação em Geoquímica da UFF	153209	
	Pró-Reitoria de Pesquisa e Pós-Graduação da UFF	153248	
Instituto de Física da UFF	153342		
Pró-Reitoria de Assuntos Acadêmicos da UFF	153984		

2. Objetivos e metas institucionais

2.1. Responsabilidades institucionais

A Universidade Federal Fluminense, no exercício de 2008 buscou de forma transparente suas competências finalísticas e regimentais, tendo como base legal: Lei nº.11.653, de 07/04/2008, Plano Plurianual do Governo Federal (2008-2011); Lei nº 11.514., de 13/08/2007, Diretrizes Orçamentárias do Governo Federal, e Lei nº.11.647, de 24/03/2008, que trata do Orçamento da União de 2008.

A UFF atuou de forma a contribuir para transformar a sociedade, produzindo conhecimento e oferecendo uma educação cada vez melhor, permanentemente adaptada ao saber contemporâneo e à realidade social, econômica e cultural da região em que está inserida, assim como do Brasil.

Cumprindo sua missão, ministrou o ensino superior, realizou pesquisas e estimulou novas atividades nas suas diversas áreas acadêmicas de atuação.

Contribuiu para a formação de profissionais, especialistas e para a ampliação dos campos do conhecimento humano, impactando a realidade regional e brasileira, em consonância com poderes públicos e articulados com a iniciativa privada.

De acordo com programas oficiais de cooperação, nacionais e internacionais, promoveu o intercâmbio científico e cultural, propiciando a complementação da formação cultural, moral e cívica dos seus discentes.

A Reitoria foi exercida em consonância com as deliberações dos órgãos deliberativos, consultivos e normativos.

A Universidade Federal Fluminense - UFF no ano base de 2008 era constituída por 30 Unidades Acadêmicas e 03 Pólos Universitários, que sediavam 91 Departamentos de Ensino, onde funcionaram 72 cursos de Graduação (incluindo 14 Licenciaturas) que atenderam a uma média semestral de 20.738,5 alunos matriculados. Atuou também na área de Educação a distância oferecendo junto a Fundação Centro de Ciências e Educação Superior a Distância do Estado do Rio de Janeiro dois cursos de graduação em 25 cidades do interior do Estado com mais de 5.000 alunos matriculados. Na Pós-Graduação ofereceu 39 programas de Pós-Graduação Stricto Sensu e mais de 160 cursos de Especialização.

Em 2008 contou com 1.178 alunos matriculados nos cursos de Doutorado; 2.115 nos de Mestrado; e 6.000 nos de Especialização. Foram oferecidas 5.388 vagas em cursos presenciais de Graduação disputadas por 49.275 candidatos que enfrentaram um dos mais concorridos Vestibular do Estado.

Além de atuar na Graduação e na Pós-Graduação a UFF atua no ensino de primeiro e segundo segmentos e no ensino técnico-agrícola. A educação infantil e de adolescentes ocorre na Creche Universitária, no Colégio Universitário e nos dois Colégios Técnicos-Agrícolas.

Na área de Saúde, a UFF atuou com grande relevância na formação de pessoal especializado, por meio do Programa de Residência Médica, que especializou 145 médicos.

Nas suas atividades regulares de ensino de Graduação, de Pós-Graduação, e Extensão, a UFF acolheu mais de 35.000 alunos em seus diferentes campi.

Na busca incansável da excelência com responsabilidade, a Universidade Federal Fluminense (UFF), ao longo dos seus 46 anos, registra em sua história a sua inserção nacional, sendo conceituada como de referência em várias áreas de conhecimento.

Tem dedicado atenção constante às necessidades do país e da comunidade em que está inserida, articulando-se com as três esferas de Governo (Federal, Estadual e Municipal), bem como com os seus diversos segmentos organizacionais.

No decorrer do exercício de 2008, sedimentando bases para a execução da proposta da gestão iniciada, já no encerramento de 2007, buscou, juntamente com a equipe de gestores, nos diversos níveis, diagnosticar e trabalhar pontos de melhoria, que impactassem na implantação de uma instituição transparente, moderna e de excelência no contexto acadêmico nacional.

Nesse propósito, apesar das dificuldades orçamentárias e gerenciais, no exercício de 2008, saneou passivos relacionados à infra-estrutura física e outros de cunho financeiro, possíveis pela complementação do orçamento inicial através de acréscimos pontuais obtidos através de recurso extra-orçamento anual.

Registramos o reconhecimento aos esforços daqueles que se dedicaram a, numa postura inovadora do pensar acadêmico, participar do projeto de expansão da Universidade, dispondo-se aos embates administrativos e acadêmicos que culminaram com a inclusão da Universidade no plano de distribuição de recursos do Governo.

O balanço dessas ações nos mostrou que é possível, dentro dos escassos recursos postos a disposição das IFES, desenvolver ações que venham amenizar o conjunto de exigências institucionais.

A UFF, durante o exercício que se encerra, trilhou caminhos que a levarão a uma sólida estrutura acadêmica, de recursos humanos qualificados e infra-estrutura física adequada, situação atestada por avaliações internas e externas que comprovam a relevância e a confiabilidade institucional, com elevados índices de produção intelectual e científica.

Neste propósito a Universidade manteve acordos de cooperação com outras Instituições de Ensino Superior, centros de pesquisa e os mais diversos setores da sociedade brasileira, envolvendo-se em uma enriquecedora rede de processos de desenvolvimento sócio-econômico e cultural em várias localidades.

Destaca-se nesse cenário o protocolo de intenções assinado com a Petrobras e com o Centro de Excelência da Amazônia Petrobras (CEAP) para o desenvolvimento de pesquisas na área de meio ambiente, educação e saúde ambiental e o termo de cooperação técnica para a criação de uma célula de pesquisa apta a replicar no meio acadêmico a atividade de fomento das discussões de caráter estratégico no âmbito de exploração e produção de petróleo e gás natural, na Amazônia. Ressaltamos que a UFF foi a primeira universidade brasileira a fazê-lo.

É uma Universidade por onde circulam mais de 50 mil pessoas por dia, incluindo-se nesse número as pessoas que buscam atendimento médico-hospitalar no Hospital Universitário Antônio Pedro, que atende a pacientes da Região Metropolitana II do SUS, o qual pode ser considerado um dos maiores complexos de atenção à saúde do Estado do Rio de Janeiro, sem contar com os atendimentos em nível nacional.

A Universidade Federal Fluminense tem adotado uma política de interiorização, baseada no fortalecimento da inserção nas políticas públicas (Federal, Estadual e Municipal), integrando projetos de cunho acadêmico nas áreas de graduação, pesquisa e extensão às necessidades regionais.

Integram sua estrutura dois colégios técnicos agrícolas, que no final de 2008 foram transferidos para nova estrutura criada no MEC para abrigar os Colégios de formação profissionalizante, uma fazenda, uma área inserida como de preservação ambiental na Região dos Lagos- RJ, um Departamento de Difusão Cultural composto por um Teatro e um Cinema, uma editora e uma gráfica.

Procuramos apresentar, neste Relatório, alguns dos aspectos que traduzem a UFF, sem a pretensão de reproduzir todos os elementos que configuram a atuação, o crescimento e o envolvimento da Instituição, em suas mais diversas possibilidades e seus limites, no exercício 2008.

Na extensão, a UFF retomou os vôos para transporte de professores, técnicos e estudantes para o Campus Avançado de Oriximiná, Pará, no qual, além do trabalho extensionista, podem ser realizadas pesquisas e projetos que auxiliem no desenvolvimento da Região Amazônica.

Também em 2008, estudantes da UFF, estimulados pela universidade, participaram do Projeto Rondon, coordenado pelo Ministério da Defesa.

No acesso aos cursos de graduação, o concurso vestibular seguiu as políticas nacionais de inclusão social de estudantes oriundos das camadas menos favorecidas da sociedade: a UFF criou um sistema de bônus para candidatos que tenham cursado o ensino médio em escolas públicas das redes municipal e estadual e reservou 20% (vinte por cento) das vagas nos cursos de Licenciatura Noturna em Matemática (Niterói), Física ou Química para professores da rede pública de ensino dos estados e municípios.

A universidade consolidou o projeto Conheça a UFF, que permite que escolas de ensino médio visitem os campi da UFF, estabelecendo um primeiro contato do aluno com uma instituição de ensino superior. Nesse aspecto, as atividades da Casa da Descoberta, projeto de Extensão com demonstração de experimentos interativos e relacionados com situações cotidianas também ampliam esse contato, não só para os alunos de ensino médio, mas para a sociedade em geral, contribuindo para a divulgação científica na cidade de Niterói e arredores, despertando o interesse pela aprendizagem científica ao longo da vida.

Diante das perspectivas originadas pelo COMPERJ – Complexo Petroquímico do Rio de Janeiro, que será construído pela Petrobras em Itaboraí, a UFF promoveu seminário e oficinas, reunindo professores e pesquisadores de diversas áreas do conhecimento que podem contribuir preventivamente para o desafio dos impactos socioeconômicos.

Inserido no conjunto de cursos aprovados no primeiro edital da Universidade Aberta do Brasil (UAB) e único no país, o curso de Empreendedorismo e Inovação - Complementação de Estudos, curso superior do tipo seqüencial, na modalidade semipresencial, lançou edital para inscrições em 2007, com início de sua primeira turma em 2008.

2.2. Estratégia de atuação da unidade

No exercício de 2008 intensificamos a busca pelo aperfeiçoamento e fortalecimento dos programas aprovados no Plano de Desenvolvimento Institucional – PDI, que, assim como no exercício anterior, tiveram como objetivo geral, a expansão de vagas e melhoria qualitativa dos cursos tanto de graduação como de pós-graduação e de sua atuação na extensão.

As dificuldades enfrentadas na execução programática e as ações gerenciais mais relevantes do exercício, foram impactadas por um arcabouço legal que contrariou o objetivo de uma gestão gerencial e autônoma, em um momento de crescimento da instituição, em termos quantitativos e qualitativos.

Apesar das dificuldades orçamentárias e gerenciais, no exercício 2008, através de recursos extra-orçamentários, foram saneados passivos relacionados à infra-estrutura física e outros de cunho financeiro, prejudicados em sua total concretização, no encerramento do exercício, por problemas de ordem técnica operacional dos sistemas informatizados do governo federal.

No exercício de 2008 a UFF estabeleceu como principais diretrizes a continuidade da expansão do número de vagas e melhoria quantitativa dos cursos de graduação e pós-graduação, assim como, a adequação e melhoria da infra-estrutura predial.

Como estratégia de atuação, dentro do escopo das diretrizes destacadas, foram criados novos cursos ou turnos, autorizados pelo Conselho Universitário, ouvido o Conselho de Ensino e Pesquisa e todas as instâncias acadêmicas pertinentes, sendo que a oferta de vagas de cada um deles foi maximizada dentro das demandas e possibilidades da estrutura envolvida.

Foi aumentado o número médio total de matriculados no conjunto dos cursos de graduação já existentes e elevado, de forma sustentada, o número de matrículas dos cursos de pós-graduação *Stricto* e *Lato Sensu*, segmento que atingiu as metas totais do Programa de Reestruturação e Expansão da Universidade.

A política administrativa da Universidade tem prezado pelo fomento e às atividades acadêmicas, propiciando a melhoria do seu desempenho em termos de produção acadêmica, tendo diversos projetos aprovados dentro do Edital Universal do CNPQ, bem como pesquisadores contemplados no Edital Cientistas do Nosso Estado e no Edital Jovens Cientistas do Nosso Estado - FAPERJ.

2.3. Programas

2.3.1. Programas:

Programa 0681		Gestão da Participação em Organismos Internacionais
Tipo de programa	Gestão de Políticas Públicas	
Objetivo Geral	Assegurar a presença do governo brasileiro nos organismos internacionais de seu interesse	
Objetivos Específicos	Não informado no SIMEC - Sistema Integrado de Monitoramento do Ministério da Educação	
Gerente Programa	No Âmbito do MEC	
Gerente Executivo	No Âmbito do MEC	
Responsável pelo Programa no âmbito da UJ	No Âmbito do MEC	
Indicadores ou Parâmetros Utilizados	Não informado no SIMEC - Sistema Integrado de Monitoramento do Ministério da Educação	
Público-Alvo (beneficiários)	Governo e sociedade brasileiros	
Programa 0750		Apoio Administrativo
Tipo de programa	Apoio às Políticas Públicas	
Objetivo Geral	Prover os órgãos da União dos meios administrativos para a implementação e gestão de seus programas finalísticos	
Objetivos Específicos	Não informado no SIMEC - Sistema Integrado de Monitoramento do Ministério da Educação	
Gerente Programa	No Âmbito do MEC	
Gerente Executivo	No Âmbito do MEC	
Responsável pelo Programa no âmbito da UJ	No Âmbito do MEC	
Indicadores ou Parâmetros Utilizados	Não informado no SIMEC - Sistema Integrado de Monitoramento do Ministério da Educação	
Público-Alvo (beneficiários)	Governo	
Programa 0901		Cumprimento de Sentenças Judiciais
Tipo de programa	Operações Especiais	
Objetivo Geral	Operações Especiais: Cumprimento de Sentenças Judiciais	
Objetivos Específicos	Não informado no SIMEC - Sistema Integrado de Monitoramento do Ministério da Educação	
Gerente Programa	No Âmbito do MEC	
Gerente Executivo	No Âmbito do MEC	
Responsável pelo Programa no âmbito da UJ	No Âmbito do MEC	
Indicadores ou Parâmetros Utilizados	Não informado no SIMEC - Sistema Integrado de Monitoramento do Ministério da Educação	
Público-Alvo (beneficiários)	Operações Especiais: Cumprimento de Sentenças Judiciais	
Programa 1062		Desenvolvimento da Educação Profissional e Tecnológica
Tipo de programa	Finalístico	
Objetivo Geral	Ampliar a oferta da educação profissional nos cursos de níveis técnico e tecnológicos, com melhoria da qualidade	
Objetivos Específicos	Não informado no SIMEC - Sistema Integrado de Monitoramento do Ministério da Educação	
Gerente Programa	Eliezer Moreira Pacheco	
Gerente Executivo	No Âmbito do MEC	
Responsável pelo Programa no âmbito da UJ	No Âmbito do MEC	
Indicadores ou Parâmetros Utilizados	Número-Índice de Matrículas Iniciais na Educação Profissional de Nível Técnico; Número-Índice de Matrículas Iniciais na Educação Profissional de Nível Tecnológico.	
Público-Alvo (beneficiários)	Jovens e adultos que buscam melhores oportunidades de formação profissional técnica, e superior tecnológica, alunos de pós-graduação, professores e pesquisadores	

Programa 1067		Gestão da Política de Educação
Tipo de programa	Apoio às Políticas Públicas e Áreas Especiais	
Objetivo Geral	Coordenar o planejamento e a formulação de políticas setoriais e a avaliação e controle dos programas na área da educação	
Objetivos Específicos	Não informado no SIMEC - Sistema Integrado de Monitoramento do Ministério da Educação	
Gerente Programa	Paulo Eduardo Nunes de Moura Rocha/MEC	
Gerente Executivo	No Âmbito do MEC	
Responsável pelo Programa no âmbito da UJ	No Âmbito do MEC	
Indicadores ou Parâmetros Utilizados	Não informado no SIMEC - Sistema Integrado de Monitoramento do Ministério da Educação	
Público-Alvo (beneficiários)	Governo	
Programa 1073		Brasil Universitário
Tipo de programa	Finalístico	
Objetivo Geral	Ampliar com qualidade o acesso ao ensino de graduação, à pesquisa e à extensão, com vistas a disseminar o conhecimento	
Objetivos Específicos	Não informado no SIMEC - Sistema Integrado de Monitoramento do Ministério da Educação	
Gerente Programa	Maria do Rosário de Holanda Cunha Cardoso	
Gerente Executivo	No Âmbito do MEC	
Responsável pelo Programa no âmbito da UJ	No Âmbito do MEC	
Indicadores ou Parâmetros Utilizados	Coeficiente de Alunos por Docentes em Exercício na Educação Superior; Taxa de Docentes (em Exercício) com Doutorado Atuando nas Instituições Federais de Educação Superior - Graduação Presencial; Taxa de Docentes (em Exercício) com Graduação Atuando nas Instituições Federais de Educação Superior - Graduação Presencial; Taxa de Docentes (em Exercício) com Mestrado Atuando nas Instituições Federais de Educação Superior - Graduação; Taxa de Matrícula de Alunos em Instituições Federais de Educação Superior - Graduação Presencial - no Turno Noturno; Taxa de Matrículas de Alunos em Cursos de Graduação Presenciais no Turno Noturno.	
Público-Alvo (beneficiários)	Alunos e professores das Instituições Federais de Ensino Superior - IFES, bem como bolsistas das IES privadas	
Programa 1375		Desenvolvimento do Ensino da Pós-Graduação e da Pesquisa Científica
Tipo de programa	Finalístico	
Objetivo Geral	Formar pessoal de alto nível no país e no exterior, com vistas à produção do conhecimento científico, para a solução dos grandes desafios educacionais, econômicos e sociais do Brasil	
Objetivos Específicos	Não informado no SIMEC - Sistema Integrado de Monitoramento do Ministério da Educação	
Gerente Programa	Jorge Almeida Guimarães	
Gerente Executivo	No Âmbito do MEC	
Responsável pelo Programa no âmbito da UJ	No Âmbito do MEC	
Indicadores ou Parâmetros Utilizados	Índice de Doutores Titulados no País; Índice de Mestres Titulados no País; Índice de Qualidade da Pós-graduação Nacional; Índice de Qualificação do Corpo Docente com Título de Doutor das Instituições de Ensino Superior; Índice de Qualificação do Corpo Docente com Título de Mestre das Instituições de Ensino Superior.	
Público-Alvo (beneficiários)	Alunos de Pós-Graduação, professores de ensino superior, pesquisadores, bem como o cidadão graduado que demonstre interesse em capacitação pós-graduada	
Programa 0089		Previdência de Inativos e Pensionistas da União
Tipo de Programa	Apoio às Políticas Públicas e Áreas Especiais	
Objetivo Geral	Assegurar os benefícios previdenciários legalmente estabelecidos aos servidores inativos da União e seus pensionistas e dependentes	
Objetivos Específicos	Não informado no SIMEC - Sistema Integrado de Monitoramento do Ministério da Educação	
Gerente do Programa	No Âmbito do MEC	
Gerente Executivo	No Âmbito do MEC	
Responsável pelo Programa no Âmbito da U J	No Âmbito do MEC	
Indicadores ou Parâmetros Utilizados	Taxa de Comprometimento da Receita Líquida da União	
Público-Alvo (beneficiários)	Servidores públicos federais titulares de cargo efetivo, servidores inativos, dependentes e pensionistas	

2.3.2. Principais Ações dos Programas

2.3.2.1. Ação 0334 - Contribuição à Organização Universitária Interamericana - OUI (vinculada ao Programa 0681)

Tipo de ação	Operações Especiais
Finalidade	Promover integração com as instituições universitárias e contribuir para o desenvolvimento da educação superior das Américas por meio de discussões temáticas e projetos.
Descrição	Pagamento de cota contributiva para promover ações que contribuam para o melhoramento da gestão das universidades membros e formação de lideranças, compreendendo: curso básico, seminários temáticos, workshops para reitores, publicação de revistas, bem como cooperação científica e tecnológica baseada na organização de seminários, congressos e missões técnicas.
Unidade Responsável pelas Decisões estratégicas	26236 - Universidade Federal Fluminense
Localizador	0033 - No Estado do Rio de Janeiro
Coordenador nacional da ação	Ana Maria de Lima
Unidades Executoras	153056 - Universidade Federal Fluminense
Áreas Responsáveis pela Execução	Gabinete do Reitor/ AAI - Assessoria Internacional
Competências institucionais requeridas para a execução da ação	Órgão Responsável pelos Relacionamento com Organismos Internacionais na UFF

- Melhoria das condições físicas de trabalho, condizentes com as atividades e/ou funções desenvolvidas no setor;
- Criação de uma Comissão sobre Assuntos Internacionais Permanente, que ajudará na proposição de estratégias para a área;
- Reestruturação do Website.

Atividades realizadas

- Participação na recepção aos estudantes estrangeiros ingressantes no curso de Português para Estrangeiros; Convênio Cultural PEC/G e Intercâmbio Cultural no dia 28 de fevereiro de 2008, pelo Programa de Acolhimento Estudantil, coordenado pela Pró-Reitoria de Assuntos Acadêmicos (PROAC);
- Em parceria com o Núcleo de Estudos Canadenses da UFF e com a Coordenadora do Convênio de Intercâmbio UFF-Universidade de York, foi realizada a seleção de um candidato para a bolsa oferecida pela universidade canadense. A bolsa permite que o aluno fique naquele país por dois meses aperfeiçoando seu conhecimento da língua inglesa. No ano de 2008 foram recebidas 52 candidaturas de alunos de pós-graduação da UFF e o aluno selecionado foi o doutorando Rafael de Luna Freire;
- Realização das inscrições para os alunos do Curso de Português para Estrangeiros em março e setembro de 2008;
- Realização das inscrições para o Exame de Proficiência em Língua Portuguesa (CELPE/Bras) em abril e outubro de 2008;
- Assinatura do convênio de cooperação científica com a Universidade Livre, da cidade de Bogotá, Colômbia, na presença da ministra conselheira do Conselho de Estado Colombiano, Ruth Stella Correa Palácio, representando a instituição estrangeira,

- Visita do reitor da Universidade de Coimbra, Portugal, Fernando Jorge Rama Seabra Santos, em 7 de março, dando início ao processo de inclusão da UFF no Grupo Tordesilhas, formado atualmente por 35 universidades do Brasil, Espanha e Portugal;
- Celebração de convênio, em 2 de abril, entre a UFF e a Universidade de Bergen (UiB), da Noruega, com a presença da vice-reitora da UiB, Kjersti Flottum;
- Visita de representantes da Universidade York, do Canadá, no dia 31 de julho, a saber: vice-reitora de Assuntos Acadêmicos, Sheila Embleton, e vice-presidente de Assuntos Internacionais, professor Adrian Shubert;
- Participações nas reuniões mensais da Comissão de Relações Internacionais da ANDIFES;

Participações em Eventos

- Apresentação sobre a Universidade Federal Fluminense no evento de Acolhimento ao Aluno Estrangeiro 2008, organizado pela PROAC.
- Participação na reunião anual do FAUBAI - Fórum das Assessorias Internacionais Brasileiras, realizado em Bonito – MS em abril de 2008.
- Participação na Conferência Regional de Educação Superior, acontecida em Cartagena de Índias, Colômbia, em junho de 2008.

a) Recursos materiais consumidos na execução da ação

- Compra de material de consumo e permanente para equipar o setor de acordo com as necessidades do trabalho.
- Confecção de material de divulgação (folder e cartaz) apresentando o Programa de Intercâmbio para os alunos da UFF.
- Participação no Edital MEC/SESu nº 11/2007 que visa capacitar as Assessorias Internacionais das Universidades Federais Brasileiras. O projeto apresentado pela Assessoria para Assuntos Internacionais-AAI foi aprovado e os recursos foram destinados à compra de material de consumo, compra de material permanente, para a confecção da cartilha da AAI e para a criação do vídeo institucional da UFF,

b) Recursos humanos utilizados na execução da ação

- Otimização dos Recursos Humanos da Assessoria, através do apoio a participação em eventos e cursos.
- Realização do acordo com o Banco Santander de Mobilidade Internacional e realização da seleção dos 10 bolsistas;

c) Metas: Financeira e Física

Ação - 0334	Contribuição à Organização Universitária Interamericana - OUI			
	Meta	Previsão	Execução	Execução/Previsão %
Financeira (R\$)		13.843,00	3.800,00	27,5%
Física		-	-	-

2.3.2.2. Ação 2004 - Assistência Médica e Odontológica aos Servidores, Empregados e seus Dependentes (vinculada ao Programa 0750)

Tipo de ação	Operações Especiais
Finalidade	Proporcionar aos servidores, empregados, seus dependentes e pensionistas condições para manutenção da saúde física e mental.
Descrição	Concessão do benefício de assistência médico-hospitalar e odontológica aos servidores e empregados, ativos e inativos, dependentes e pensionistas.
Unidade Responsável pelas Decisões estratégicas	26236 - Universidade Federal Fluminense
Localizador	0033 - No Estado do Rio de Janeiro
Coordenador nacional da ação	Ana Maria de Lima
Unidades Executoras	153056 - Universidade Federal Fluminense
Áreas Responsáveis pela Execução	SRH - Superintendência de Recursos Humanos
Competências institucionais requeridas para a execução da ação	Órgão Responsável pela Gestão de Recursos Humanos na UFF

A Assistência Médica e Odontológica aos Servidores e seus Dependentes foi desenvolvida no âmbito desta Universidade através de duas modalidades.

1ª Modalidade: Assistência Médica e Odontológica prestada diretamente pela Instituição.

A Assistência Médica é prestada através do Serviço Médico, que oferece atendimento ambulatorial em saúde preventiva e curativa, nas clínicas de cardiologia, ginecologia, médica, pediatria, nutrição, gastroenterologia, geriatria e psiquiatria.

Número de atendimentos/ mês

Jan	Fev	Mar	Abr	Mai	Jun	Jul	Ago	Set	Out	Nov	Dez
1.578	1.208	1.482	1.678	2.107	1.884	1.377	1.837	2.142	1.907	1.910	1.396

No exercício de 2008 destaca-se a implantação do Programa SAUDARTE que representa o encontro e a articulação entre a área da assistência e a área do ensino, por intermédio de parceria com o Departamento de Fisiologia e Farmacologia da Faculdade de Medicina. O Programa é desenvolvido com a participação de 17 alunos do curso de Medicina e 4 servidores.

A assistência odontológica prestada através do Serviço Odontológico, oferece atendimento ambulatorial em saúde bucal preventiva e curativa nas clínicas de exodontia, ortodontia, dentística, restauração e próteses.

Número de atendimentos/mês

Jan	Fev	Mar	Abr	Mai	Jun	Jul	Ago	Set	Out	Nov	Dez
174	227	284	416	376	448	246	346	354	370	313	358

*A redução no número de atendimentos no mês de janeiro decorre do período de férias dos servidores.

2ª Modalidade: Assistência à Saúde Suplementar do Servidor e seus Dependentes e Pensionistas.

A Assistência é prestada através do convênio de adesão entre a UFF e a Fundação de Seguridade Social – GEAP, com base na Portaria 1.983, de dezembro de 2006, da Secretaria de Recursos Humanos, do Ministério do Planejamento, Orçamento e Gestão.

a) Despesas Orçamentárias

Número de atendimento/GEAP e valor Gasto / mês

Mês	Nº de Atendimentos	Gasto com o Benefício (R\$)
Janeiro	----	----
Fevereiro	25	1.050,00
Março	489	20.538,00
Abril	919	38.598,00
Maio	1.302	54.684,00
Junho	1.303	54.726,00
Julho	1.304	54.768,00
Agosto	1.283	64.150,00
Setembro	1.284	64.200,00
Outubro	1.286	64.300,00
Novembro	1.291	64.550,00
Dezembro	1.315	65.750,00

b) Metas: Financeira e Física

Ação - 2004	Assistência Médica e Odontológica aos Servidores, Empregados e seus Dependentes		
Meta (não cumulativa)	Previsão	Execução	Execução/Previsão %
Financeira (R\$)	3.713.069,00	779.336,00	21,0%
Física	18.911	3.785	20,0%

2.3.2.3. Ação 2010 - Assistência Pré-Escolar aos Dependentes dos Servidores e Empregados (vinculada ao Programa 0750)

Tipo de ação	Operações Especiais
Finalidade	Oferecer aos servidores, durante a jornada de trabalho, condições adequadas de atendimento aos seus dependentes, conforme art. 3º do Decreto 977, de 10/11/93.
Descrição	Concessão do benefício de assistência pré-escolar pago diretamente no contra-cheque, a partir de requerimento, aos servidores e empregados que tenham filhos em idade pré-escolar conforme dispõe o Decreto 977/93.
Unidade Responsável pelas Decisões estratégicas	26236 - Universidade Federal Fluminense
Localizador	0033 - No Estado do Rio de Janeiro
Coordenador nacional da ação	Ana Maria de Lima
Unidades Executoras	153056 - Universidade Federal Fluminense
Áreas Responsáveis pela Execução	SRH - Superintendência dos Recursos Humanos
Competências institucionais requeridas para a execução da ação	Órgão Responsável pela Gestão de Recursos Humanos na UFF

a) Metas: Financeira e Física

Ação 2010	Assistência Pré-Escolar aos Dependentes dos Servidores e Empregados		
Meta (não cumulativa)	Previsão	Execução	Execução/Previsão %
Financeira (R\$)	678.254,00	678.254,00	100,0%
Física	635	565	89,0%

2.3.2.4. Ação 2011 - Auxílio-Transporte aos Servidores e Empregados (vinculada ao Programa 0750)

Tipo de ação	Operações Especiais
Finalidade	Efetivar o pagamento de auxílio-transporte em pecúnia, pela União, de natureza jurídica indenizatória, destinado ao custeio parcial das despesas realizadas com transporte coletivo municipal, intermunicipal ou interestadual pelos militares, servidores e empregados públicos da Administração Federal direta, autárquica e fundacional da União, bem como aquisição de vale-transporte para os empregados das empresas públicas e sociedades de economia mista integrantes dos orçamentos fiscal e da seguridades social, nos deslocamentos de suas residências para os locais de trabalho e vice-versa, de acordo com a Lei nº 7.418/85 e alterações, e Medida Provisória nº 2.165-36, de 23 de agosto de 2001.
Descrição	Pagamento de auxílio-transporte em pecúnia, pela União, de natureza jurídica indenizatória, destinado ao custeio parcial das despesas realizadas com transporte coletivo municipal, intermunicipal ou interestadual pelos militares, servidores e empregados públicos da Administração Federal direta, autárquica e fundacional da União, nos deslocamentos de suas residências para os locais de trabalho e vice-versa.
Unidade Responsável pelas Decisões estratégicas	26236 - Universidade Federal Fluminense
Localizador	0033 - No Estado do Rio de Janeiro
Coordenador nacional da ação	Ana Maria de Lima
Unidades Executoras	153056 - Universidade Federal Fluminense
Áreas Responsáveis pela Execução	SRH - Superintendência de Recursos Humanos
Competências institucionais requeridas para a execução da ação	Órgão Responsável pela Gestão de Recursos Humanos na UFF

Com a finalidade de aperfeiçoar os procedimentos de concessão e de controle da utilização efetiva do transporte rodoviário seletivo, efetuou-se a exclusão do transporte seletivo do cadastro dos servidores; a alteração dos códigos referentes ao valor diário do benefício; a inserção dos novos códigos no SIAPE e a divulgação do comunicado aos servidores informando sobre os novos procedimentos, aos servidores que utilizam transporte rodoviário intermunicipal e/ou interestadual.

a) Metas: Financeira e Física

Ação - 2011	Auxílio-Transporte aos Servidores e Empregados		
Meta (não cumulativa)	Previsão	Execução	Execução/Previsão %
Financeira (R\$)	6.136.236,00	6.136.236,00	100,0%
Física	4.952	3.580	72,3%

2.3.2.5. Ação 2012 - Auxílio-Alimentação aos Servidores e Empregados (vinculada ao Programa 0750)

Tipo de ação	Operações Especiais
Finalidade	Conceder o auxílio-alimentação, sob forma de pecúnia, pago na proporção dos dias trabalhados e custeado com recursos do órgão ou entidade de lotação ou exercício do servidor ou empregado, aquisição de vale ou ticket-alimentação ou refeição ou manutenção de refeitório.
Descrição	Concessão em caráter indenizatório e sob forma de pecúnia o auxílio-alimentação aos servidores e empregados ativos, de acordo com a Lei 9527/97, ou mediante aquisição de vale ou ticket-alimentação ou refeição ou, ainda, por meio da manutenção de refeitório.
Unidade Responsável pelas Decisões estratégicas	26236 - Universidade Federal Fluminense
Localizador	0033 - No Estado do Rio de Janeiro
Coordenador nacional da ação	Ana Maria de Lima
Unidades Executoras	153056 - Universidade Federal Fluminense
Áreas Responsáveis pela Execução	SRH - Superintendência de Recursos Humanos
Competências institucionais requeridas para a execução da ação	Órgão Responsável pela Gestão de Recursos Humanos na UFF

a) Metas: Financeira e Física

Ação - 2012	Auxílio-Alimentação aos Servidores e Empregados		
Meta (não cumulativa)	Previsão	Execução	Execução/Previsão %
Financeira (R\$)	10.969.398,00	10.969.398,00	100,0%
Física	6.592	6.518	98,9%

2.3.2.6. Ação 0005 - Cumprimento de Sentença Judicial Transitada em Julgado (Precatórios) devida pela União, Autarquias e Fundações Públicas (vinculada ao Programa 0901)

Tipo de ação	Operações Especiais
Finalidade	Cumprir as decisões judiciais relativas a Sentenças Judiciais Transitadas em Julgado devidas pela União, Autarquias e Fundações Públicas.
Descrição	Pagamento de precatórios devidos pela União, Autarquias e Fundações Públicas em razão de Sentença Transitada em Julgado.
Unidade Responsável pelas Decisões estratégicas	26236 - Universidade Federal Fluminense
Localizador	0033 - No Estado do Rio de Janeiro
Coordenador nacional da ação	Ana Maria de Lima
Unidades Executoras	Tribunal Regional Federal - 2ª Região
Áreas Responsáveis pela Execução	Tribunal Regional Federal - 2ª Região
Competências institucionais requeridas para a execução da ação	Órgão Executor das Sentenças Judiciais

a) Metas: Financeira e Física

Ação - 0005	Cumprimento de Sentença Judicial Transitada em Julgado (Precatórios) devida pela União, Autarquias e Fundações Públicas		
Meta (cumulativa)	Previsão	Execução	Execução/Previsão %
Financeira (R\$)	13.637.327,00	13.480.652,09	98,9%
Física	-	-	-

2.3.2.7. Ação 0716 - Cumprimento de Débitos Judiciais Periódicos Vincendos Devidos pela União, Autarquias e Fundações Públicas Federais (vinculada ao Programa 0901)

Tipo de ação	Operações Especiais
Finalidade	Cumprir as decisões judiciais relativas a débitos periódicos vincendos devidos pela União, Autarquias e Fundações Públicas Federais.
Descrição	Pagamento de débitos periódicos vincendos devidos pela União, Autarquias e Fundações Públicas Federais em razão de sentença Transitada em Julgado.
Unidade Responsável pelas Decisões estratégicas	26236 - Universidade Federal Fluminense
Localizador	0033 - No Estado do Rio de Janeiro
Coordenador nacional da ação	Ana Maria de Lima
Unidades Executoras	153056 - Universidade Federal Fluminense
Áreas Responsáveis pela Execução	SRH - Superintendência de Recursos Humanos
Competências institucionais requeridas para a execução da ação	Órgão Responsável pela Gestão de Recursos Humanos na UFF

a) Metas: Financeira e Física

Ação - 0716	Cumprimento de Débitos Judiciais Periódicos Vincendos Devidos pela União, Autarquias e Fundações Públicas Federais		
Meta	Previsão	Execução	Execução/Previsão %
Financeira (R\$)	25.883,00	4.150,00	16,0%
Física	-	-	-

2.3.2.8. Ação 0181 - Pagamento de Aposentadorias e Pensões - Servidores Civis (vinculada ao Programa 0089)

Tipo de ação	Operações Especiais
Finalidade	Garantir o pagamento devido aos servidores civis inativos do Poder Executivo ou aos seus pensionistas, em cumprimento às disposições contidas em regime previdenciário próprio.
Descrição	Pagamento de proventos oriundos de direito previdenciário próprio dos servidores públicos civis do Poder Executivo ou dos seus pensionistas, incluídas a aposentadoria/pensão mensal, a gratificação natalina e as eventuais despesas de exercícios anteriores.
Unidade Responsável pelas Decisões estratégicas	26236 - Universidade Federal Fluminense
Localizador	0033 - No Estado do Rio de Janeiro
Coordenador nacional da ação	Ana Maria de Lima
Unidades Executoras	153056 - Universidade Federal Fluminense
Áreas Responsáveis pela Execução	SRH - Superintendência de Recursos Humanos
Competências institucionais requeridas para a execução da ação	Órgão Responsável pela Gestão de Recursos Humanos na UFF

a) Metas: Financeira e Física

Ação - 0181	Pagamento de Aposentadorias e Pensões - Servidores Civis		
Meta (não cumulativa)	Previsão	Execução	Execução/Previsão %
Financeira (R\$)	252.567.574,00	252.567.574,00	100,0%
Física	4.760	5.154	108,3%

2.3.2.9. Ação 09BH - Contribuição da União, de suas Autarquias e Fundações para o Custeio do Regime de Previdência dos Servidores Públicos Federais (vinculada ao Programa 1073)

Tipo de ação	Operações Especiais
Finalidade	Assegurar o pagamento da contribuição da União, de suas Autarquias e Fundações para o custeio do regime de previdência dos servidores públicos federais na forma do art. 8º da Lei nº 10.887, de 18 de junho de 2004.
Descrição	Pagamento da contribuição da União, de suas Autarquias e Fundações para o custeio do regime de previdência dos servidores públicos federais na forma do artigo 8º da Lei nº 10.887, de 18 de junho de 2004.
Unidade Responsável pelas Decisões estratégicas	26236 - Universidade Federal Fluminense
Localizador	0001 - Nacional
Coordenador nacional da ação	Ana Maria de Lima
Unidades Executoras	153056 - Universidade Federal Fluminense
Áreas Responsáveis pela Execução	SRH - Superintendência de Recursos Humanos
Competências institucionais requeridas para a execução da ação	Órgão Responsável pela Gestão de Recursos Humanos na UFF

a) Metas: Financeira e Física

Ação - 09HB	Contribuição da União, de suas Autarquias e Fundações para o Custeio do Regime de Previdência dos Servidores Públicos Federais		
Meta (cumulativa)	Previsão	Execução	Execução/Previsão %
Financeira (R\$)	73.570.203,00	73.570.203,00	100,0%
Física	-	-	-

2.3.2.10. Ação 1H62 - Expansão do Ensino Superior - Campus de Volta Redonda (vinculada ao Programa 1073)

Tipo de ação	Operações Especiais
Finalidade	Viabilizar a implantação do campus de Volta Redonda, objetivando aumentar a oferta de vagas da educação superior de graduação e de pós-graduação, realizar atividades de extensão e desenvolver pesquisas.
Descrição	Construção e reforma de edifícios, aquisição de equipamentos, manutenção, serviços de terceirização, por meio de licitações de acordo com as legislações específicas.
Unidade Responsável pelas Decisões estratégicas	26236 - Universidade Federal Fluminense
Localizador	0033 - No Estado do Rio de Janeiro – RJ/ 0058 - No Município de Volta Redonda - RJ
Coordenador nacional da ação	Ana Maria de Lima
Unidades Executoras	153056 - Universidade Federal Fluminense
Áreas Responsáveis pela Execução	PUVR - Pólo Universitário de Volta Redonda
Competências institucionais requeridas para a execução da ação	Órgão Responsável pela Gestão dos recursos no Campus de Volta Redonda

Os objetivos da Expansão do Ensino Superior no campus de Volta Redonda são a abertura de 2060 novas vagas de Ensino Superior, sendo 700 (setecentas) nas áreas de Engenharia Mecânica, Metalúrgica, de Produção, e 1360 (mil trezentos e sessenta) nas área de Ciências Humanas (Administração, Ciências Contábeis, Gestão Pública, etc.).

Para tanto estão sendo implantadas uma nova Unidade acadêmica, a Escola de Ciências Sociais de Volta Redonda e toda uma estrutura administrativa.

Em 2008 foram oferecidas novas vagas no exame vestibular da UFF nas áreas de Engenharia Metalúrgica (20), Engenharia Mecânica (20), Engenharia de Produção (20), Engenharia de Agronegócios (80), Administração – noturno (80), Administração – diurno (40).

a) Despesas orçamentárias vinculada à ação

As principais despesas (ver tabela I, abaixo no texto) do Pólo Universitário de Volta Redonda-PUVR, decorrem empenhos para obras e a iniciar, tarifas (energia elétrica, água e luz), aquisição de equipamentos de informática e de mobiliário.

Tabela I – Relatório Contábil 2008 – Prestação de Contas

Despesas	ECHSVR	EEIMVR	PUVR	Total
Custeio				
<i>Diárias</i>	3.928,00	24.911,65	8.575,05	37.414,70
<i>Consumo</i>	3.822,66	94.175,32	14.625,69	112.623,67
<i>Passagem e locomoção</i>		1.998,76	650,00	2.648,76
<i>Serviços - Pessoa Física</i>	5.550,00	22.717,80	52.200,00	80.467,80
<i>Serviços - Pessoa Jurídica</i>	1.484,00	35.929,39	137,50	37.550,89
<i>Obrigações Tributárias</i>	1.110,00	2.997,00	10.440,00	14.547,00
Sub-Total Custeio	15.894,66	182.729,92	86.628,24	285.252,82
<i>Segurança</i>	-	-	166.446,72	166.446,72
<i>Limpeza</i>	-	-	246.033,00	246.033,00
<i>Energia Elétrica</i>	-	-	267.000,00	267.000,00
<i>Xerox</i>	-	-	11.500,00	11.500,00
<i>Água e esgoto</i>	-	-	26.000,00	26.000,00
<i>Telefone</i>	-	-	41.088,22	41.088,22
<i>Adm. Central - Provisão Tarifas PUVR 2009</i>	-	-	619.775,24	619.775,24
<i>Total de tarifas</i>			1.377.843,18	1.377.843,18
Total do custeio	15.894,66	182.729,92	1.464.471,42	1.663.096,00
Capital				
Equipamentos e material permanente				
<i>Mobiliário</i>	45.765,93	11.673,00	23.077,84	80.516,77
<i>Informática</i>	120.100,97		47.599,81	167.700,78
<i>Livros</i>	2.756,03			2.756,03
<i>Maq. E equipamentos</i>		11.030,00	12.323,76	23.353,76
<i>PROPP - prov. p/ compra de mobiliário</i>			58.068,20	58.068,20
<i>outros</i>		14.799,99	1.946,99	16.746,98
Sub-total equip. e material permanente	168.622,93	37.502,99	143.016,60	349.142,52
<i>Obras</i>			2.900.857,48	2.900.857,48
Total do capital	168.622,93	37.502,99	3.043.874,08	3.250.000,00
Total geral	184.517,59	220.232,91	4.508.345,50	4.913.096,00

b) Principais Fontes de Financiamento Externo

A principal fonte de financiamento foi o orçamento do Tesouro, via MEC e, através do orçamento UFF, e de emenda parlamentar. Ver Tabela II.

Tabela II – PUVR - Fontes Orçamentárias

Fonte	Capital	Valor (R\$)
MEC	Obras	1.500.000,00
MEC	Equipamentos e Mobiliário	700.000,00
	Sub-Total (MEC)	2.200.000,00
Emenda Parlamentar	Obras	1.000.000,00
	Sub-Total em Capital	3.200.000,00
	Custeio	
MEC		1.713.096,00
	Sub-Total em Custeio	1.713.096,00
	Total	4.913.096,00

c) Recursos materiais consumidos na execução da ação

Foi iniciada a obra de reforma e ampliação do antigo prédio de laboratórios da Escola de Engenharia, visando o crescimento em mais de 3000 metros quadrados e a reforma da infra-estrutura elétrica, hidráulica e sanitária, o que permitirá a modernização e instalação de novos laboratórios voltados ao Ensino e Pesquisa.

Foi elaborado o projeto básico detalhado que serviu de base para licitação para a construção de três prédios totalizando cerca de 12.000 metros quadrados, juntamente com a urbanização de uma área de 23.400 metros quadrados, que constituirá o Campus do PUVR no bairro Aterrado.

Através de recursos oriundos de projetos submetidos à FINEP foi adquirido e instalado um Microscópio Eletrônico de Varredura, que deverá ser acompanhado de outros importantes equipamentos de Pesquisa.

d) Recursos humanos utilizados na execução da ação

Para dar continuidade a expansão da educação superior pública no Pólo Universitário de Volta Redonda, criada através do convênio 037/2005 MEC/UFF, foram realizados concursos públicos para provimento de 26 vagas docentes, liberadas em dezembro de 2008 e 11 vagas de técnicos - administrativos.

e) Disfunções Detectadas e Medidas Adotadas

No Exercício do ano houve um insucesso associado ao abandono da obra então em execução da sede da Escola de Ciências Humanas, interrompida por declarada incapacidade financeira da empresa contratada. Isto gerou um atraso na implantação das metas, em face da não disponibilidade de novas salas de aula.

As ações adotadas foram:

- rompimento contratual com a empresa construtora,
- preparação em regime de extrema urgência de novos planos de ocupação e projetos básicos para abertura novo processo de licitação;
- processo de concorrência pública concluído com sucesso ainda em dezembro de 2008, para contratação de empresa construtora;
- adequação da abertura de vagas do vestibular 2009;
- disponibilização de salas de aula nas dependências da Escola de Engenharia para abrigar novos professores e alunos.

Responsável: Alexandre José da Silva

f) Metas: Financeira e Física

Ação - 1H62	Expansão do Ensino Superior - Campus de Volta Redonda + emenda		
	Previsão	Execução	Execução/Previsão %
Meta (não cumulativa)			
Financeira (R\$)	3.913.096,00	3.913.096,00	100,0%
Física	300	150	50,0%
Emenda			
Financeira (R\$)	1.000.000,00	1.000.000,00	100,0%
Física	100	100	100,0%

2.3.2.11. Ação 4002 - Assistência ao Educando do Ensino de Graduação (vinculada ao Programa 1073)

Tipo de ação	Operações Especiais
Finalidade	Apoiar os estudantes do ensino de graduação, mantendo, a critério da instituição, os restaurantes universitários, as casas de estudantes, e a assistência médico-odontológica.
Descrição	Fornecimento de alimentação, atendimento médico-odontológico, alojamento e transporte, dentre outras iniciativas típicas de assistência social ao educando, cuja concessão seja pertinente sob o aspecto legal e contribua para o bom desempenho do aluno na escola.
Unidade Responsável pelas Decisões estratégicas	26236 - Universidade Federal Fluminense
Localizador	0033 - No Estado do Rio de Janeiro
Coordenador nacional da ação	Ana Maria de Lima
Unidades Executoras	153056 - Universidade Federal Fluminense
Áreas Responsáveis pela Execução	SRH - Superintendência de Recursos Humanos
Competências institucionais requeridas para a execução da ação	Órgão Responsável pela Gestão dos Recursos de Recursos Humanos na UFF

A assistência ao educando do ensino de graduação prestada através da Gerência de Coordenação Alimentar-GCA ofereceu 891.899 refeições, por intermédio do Restaurante Universitário – RU, como também o fornecimento de refeições subsidiadas: almoço e jantar e fornecimento de gêneros alimentícios para realização de aulas práticas.

Atualmente o RU fornece em média 3.905 refeições /dia (almoço e jantar), tendo:

2 Refeitórios no Campus do Gragoatá (Refeitório 1 - capacidade de 340 lugares e Refeitório 2 - capacidade de 400 lugares).

1 Refeitório na Faculdade de Veterinária (capacidade de 80 lugares).

1 Refeitório na Reitoria (capacidade de 120 lugares).

Número de refeições servidas / Ano				
Serviços	Fac. Veterinária	Campus do Gragoatá	Reitoria	Total
Almoço	13.280	685.107	35.751	734.138
Jantar	----	157.761	-----	157.761
Total	13.280	842.868	35.751	891.899

a) Recursos materiais consumidos na execução da ação

Destaca-se no exercício de 2008 a melhoria da qualidade dos serviços prestados, a melhoria do cardápio, garantindo o atendimento das necessidades nutricionais e a formação de hábitos alimentares saudáveis, a ampliação da produção da área alimentar possibilitando o aumento do número de pessoas atendidas, a aquisição de material de consumo para a área alimentar: gêneros alimentícios, material de limpeza, material descartável, uniformes de proteção individual, utensílios para cozinha, material de expediente.

As obras de recuperação de parte do piso da cozinha, da área de acesso de serviço e ainda, o contrato de manutenção dos equipamentos refletiram positivamente nas condições de trabalho da GCA.

b) Metas: Financeira e Física

Ação - 4002	Assistência ao Educando do Ensino de Graduação		
Meta (não cumulativa)	Previsão	Execução	Execução/Previsão %
Financeira (R\$)	1.010.000,00	646.599,46	64,0%
Física	4.900	3.609	73,7%

2.3.2.12. Ação 4004 - Serviços à Comunidade por meio da Extensão Universitária (vinculada ao Programa 1073)

Tipo de ação	Operações Especiais
Finalidade	Oportunizar ao aluno universitário a consolidação dos conhecimentos com a prática, mediante atividades voltadas à coletividade, viabilizando a prestação de serviços sociais e integração entre a Instituição e a comunidade.
Descrição	Realização de cursos de capacitação e qualificação de recursos humanos; promoção de congressos, seminários, e simpósios científicos e culturais; desenvolvimento de programas de assistência social a comunidades carentes; e, implementação de ações educativas e culturais, além da manutenção da infra-estrutura da extensão universitária para garantir o seu funcionamento.
Unidade Responsável pelas Decisões estratégicas	26236 - Universidade Federal Fluminense
Localizador	0033 - No Estado do Rio de Janeiro
Coordenador nacional da ação	Ana Maria de Lima
Unidades Executoras	153056 - Universidade Federal Fluminense
Áreas Responsáveis pela Execução	PROEX - Pró-Reitoria de Extensão
Competências institucionais requeridas para a execução da ação	Órgão Gestor dos Recursos relativos a Extensão Universitária na UFF

O trabalho extensionista faz da relação aluno/professor/escola/sociedade mais do que apenas uma ligação, resulta em relações interacionais e intercambiais que possuem efeito modificador e de complementaridade para todos aqueles envolvidos na atividade extensionista. Além disso, constitui um vínculo fundamental entre a Universidade e a Sociedade, tanto considerando os produtos de seus trabalhos, quanto os problemas a serem solucionados e, também, uma alternativa de produção de conhecimento, já que envolve processos de produção de conhecimento diferentes daqueles desenvolvidos em diversos setores da Universidade.

As atividades de extensão desenvolvidas pela Pró-Reitoria de Extensão-PROEX, junto à comunidade produziram iniciativas como: realização de cursos de extensão (tabela 1), projetos contínuos de extensão (tabela 2), eventos (tabela 3) e programas, todos voltados à promoção da melhoria da qualidade de vida da população.

Tabela 1 – Cursos de extensão

Cursos de Extensão	Ano 2008				
	Quantidade	Pessoal Envolvido		Inscritos	Concluintes
		Docente	Discente		
	119	376	326	7726	*

(*) O relatório final ainda não foi entregue pelos coordenadores dos programas/projetos.

OBS: A oferta de cursos de Extensão neste ano foi semelhante ao ano anterior, com apenas um curso a menos.

Tabela 2 - Projetos contínuos de extensão

Projetos de Extensão	Ano 2008					
	Quantidade	Pessoal Envolvido			Pessoas Beneficiadas	
		Docente	Discente	Téc. Adm	Diretamente	Indiretamente
	453	1.297	1.597	293	1.527.442	409.261

OBS: Houve ampliações de projetos contínuos de extensão, que passaram de 360 em 2007 para 453, em 2008.

Tabela 3 - Eventos

Eventos	Ano 2008				
	Quantidade	Pessoal Envolvido		Público Atingido	
		Docente	Discente	Diretamente	Indiretamente
	81	298	264	67.167	67.705

OBS: Houve um acréscimo de 19 eventos em relação a 2007, reunindo: 12 de Comunicação; 14 de Cultura; 2 de Direitos Humanos e Justiça; 32 de Educação; 3 de Meio Ambiente e 18 de Saúde, em um total de 81 eventos.

As ações de extensão realizadas pelas diversas Unidades da UFF refletem a diversidade das áreas de atuação (saúde, educação, comunicação, meio ambiente, direitos humanos, trabalho, tecnologia e cultura) e o estabelecimento de parcerias com setores da administração pública nas esferas federal, estadual e municipal, com instituições privadas, associações e entidades de classe, além de organizações não governamentais (ONGs).

Considerando a diversidade é interessante fazer a análise do público atingido, pois em alguns projetos a ação é individualizada, requer tempo, destreza e conhecimento específico. Em outros o público é atingido de forma coletiva o benefício pode não ser sincrônico e atingir a um público extenso como, por exemplo, um site.

É possível verificar projetos que apresentam um número grande de pessoas beneficiadas, por exemplo:

- Projeto – Vitória Digital que beneficiará toda cidade, de Vitória/ES, tem como público atingido 1.600.000. Inclusive este número não foi totalmente contabilizado para 2008 porque o projeto ainda está em desenvolvimento.
- Projeto - Assistência Farmacêutica para a Rede Pública de Niterói, Municípios Vizinhos e Comunidade da Universidade Federal Fluminense que tem como público a população em geral atendida pelo serviço público e particular, como também a comunidade universitária da UFF atingiu, em 2008, 219.600 pessoas.
- Projeto - Aproveitamento das Visitas à Casa da Descoberta: Ponto de Vista do Professor que tem como população beneficiada Professores das escolas de ensino fundamental e médio do Estado do Rio de Janeiro (e alunos destes Professores) abrangeu 20.400 indivíduos.
- Projeto - Desenvolvimento de Colaboradores do Centro de Estudo Gerais-CEG que tem como público alvo os discentes, os docentes e a comunidade em geral, relataram 11.200 clientes.

Por outro lado existem projetos que possuem um número limitado de público atingido diretamente, por exemplo:

- Projeto - Cursos de Atualização em Dentística: Procedimentos Clínicos em Odontologia Estética e Restauradora que contou com 12 alunos.

- Projeto - Acompanhamento Terapêutico e Laço Social atendeu 12 pessoas.

Para os projetos de uma forma geral é necessário fornecer recursos materiais e apoiar com diárias e passagens. Outra estratégia incrementada em 2008, para os Campi do interior, foi a promoção de 2 seminários. Um foi em Pádua para os *Campi* da Região Norte Noroeste e o outro em Rio das Ostras para os *Campi* da Região Litorânea.

Para este Programa o investimento foi em transporte, diária, pagamento de terceiros e apoio aos estudantes das cidades próximas.

Outro Projeto que recebeu o apoio foi um Encontro das Áreas temáticas saúde e trabalho do Fórum Regional Sudeste de Pró-reitores de Extensão das Universidades Públicas. A necessidade de apoiar financeiramente este evento veio por ser da UFF a Coordenação do Grupo da Área de Saúde.

É necessário haver maior aporte de recurso financeiro, pois há uma insatisfação geral por causa da falta de apoio em materiais e em número de bolsistas destinados aos projetos.

Além destas ações de extensão universitária, vem sendo apoiada por programas específicos dentro do Plano de Desenvolvimento Institucional – PDI. Estes programas específicos são difundidos através de editais, e têm em muito contribuído com a expansão do trabalho das atividades extensionistas.

Os editais lançados em 2008 foram: Apoio a Realização de Eventos de Ensino, Pesquisa e Extensão, Bolsa de Extensão, Apoio à Integração de Ações de Extensão, Pró-Música (Orquestra Sinfônica Nacional da UFF e Centro de Iniciação Musical-CEIM) e UNITEVÊ.

Também A Pró-Reitoria de Extensão visando contribuir para a diminuição das disparidades sociais e permitir a integração entre Universidade e comunidade, está em processo de institucionalização do Projeto Rondon, ação coordenada pelo Ministério da Defesa e pelo MEC através da Secretária de Ensino Superior.

No ano de 2008, o Projeto Rondon, atuou em:

Janeiro no Município de ENCRUZILHADA DO SUL – RS. Atingiu diretamente 280 pessoas e indiretamente 25.000 pessoas através das atividades desenvolvidas.

Julho no Município de ITAPIRAPUÃ PAULISTA – SP. As ações desenvolvidas atingiram diretamente 2316 pessoas e indiretamente 3841.

a) Despesas orçamentárias vinculadas à ação

PROGRAMA	Custeio						Capital	Total
	0 1 1 2 0	0250158217 PROEX	0250158451 CRIAA	0250158368 DATAUFF	0250158495	025015849 7 PROEX	0250158477 PRE. VEST. ENG.	
AP-BOLSAPROEX								
339018 - Auxílio Financeiro a Estudantes	195.717,00							195.717,00
AP-PROEX								
339014 - Diárias Pessoal Civil	0,00	9.729,00						9.729,00
339018 - Auxílio Financeiro a Estudantes	0,00	0,00	39.107,60	2.000,00				41.107,60
339033 - Passagens e Despesas com Locomoção	7.480,00	450,00						7.930,00
339036 - Outros Serviços de Terceiros Pessoa Física	2.480,00	4.897,44				516,00		7.893,44
339039 - Outros Serviços Terceiros Pessoa Jurídica	0,00	654,40						654,40
339147 - Obrigações Tributária e Contribuições Operacionais	496,00	992,88						1.488,88
449052 - Equipamentos - Material Permanente							2.007,82	2.007,82
PDI-PROEX								
339014 - Diárias Pessoal Civil	7.643,29				9.973,91	4.805,34		22.422,54
339018 - Auxílio Financeiro a Estudantes	0,00				0,00	85.570,00		85.570,00
339030 - Material de Consumo	0,00				7.795,11	4.934,60		12.729,71
339033 - Passagens e Despesas com Locomoção	59.181,00				25.000,00	0,00		84.181,00
339036 - Outros Serviços de Terceiros Pessoa Física	0,00				1.000,00	71.258,69		72.258,69
339039 - Outros Serviços Terceiros Pessoa Jurídica	0,00				33.089,68	28.674,06		61.763,74
339147 - Obrigações Tributárias e Contribuições Operacionais	6.327,00				851,66	0,00		7.178,66
PDI-BOLSAPROEX								
339018 - Auxílio Financeiro a Estudantes	163.343,00				171.457,00			334.800,00
PDI-FOMPROEX								
339030 - Material de Consumo	2.033,58				1.827,00			3.860,58
339036 - Outros Serviços de Terceiros Pessoa Física	88.931,39				105.360,00			194.291,39
339147 - Obrigações Tributárias e Contribuições Operacionais	21.192,70				12.343,20			33.535,90
PROEX								
339014 - Diárias Pessoal Civil	17.415,88							17.415,88
339030 - Material de Consumo	12.699,10							12.699,10
339033 - Passagens e Despesas com Locomoção	71.420,00							71.420,00
339036 - Outros Serviços de Terceiros Pessoa Física	59.667,06							59.667,06
339039 - Outros Serviços Terceiros Pessoa Jurídica	25.231,19							25.231,19
339147 - Obrigações Tributárias e Contribuições Operacionais	11.588,40							11.588,40
TOTAL GERAL - PROEX	821.667,61	16.723,72	39.107,60	2.000,00	435.962,61	195.758,69	2.007,82	1.513.228,05

b) Principais Fontes de financiamento Externo

b.1) Programas de extensão financiados com recursos externos:

b.1.1) Tabelas de Captação Institucional

• **PROEXT – MEC-CIDADES 01/2008 – SIG Aplicado ao Ordenamento Territorial Municipal**

PPEX	Edital ou similar	Órgão Financiador/Apoiador	Coordenação	Valor liberado (R\$)	Valor solicitado (R\$)	Observação
PROEXT – MEC-CIDADES 01/2008 – SIG Aplicado ao Ordenamento Territorial Municipal	PROEXT/MEC/Cidades 2008 Edital nº 01/2008 de 15/09/08	MEC/Cidades	Cristiane Nunes Francisco	50.000,00	50.000,00	Em dezembro/2008 não conseguiu empenhar.

• **Edital nº 1 MEC/SECAD 16/04/08 – Chamada Pública para Seleção de Instituições de Ensino Superior para Implementação da Rede de Educação para a diversidade no Âmbito do Sistema Universidade Aberta do Brasil – UAB/2008**

PPEX/2008	Órgão Financiador/Apoiador	Coordenação	Valor solicitado (R\$)	Valor liberado (R\$)	Observação
Curso de Educação para as Relações Étnico-raciais	MEC/SECAD	Iolanda de Oliveira	165.088,96	182.400,00	Conforme informações do DCF/SCC os recursos somente serão liberados a partir de 2009.
Curso de Educação Ambiental		Flávio Lemos de Souza	66.822,24	-	Segundo informações do DCF/SCC os recursos somente serão liberados a partir de 2009.
Curso de Educação de Jovens e Adultos na Diversidade no Nível de Aperfeiçoamento		Cecília Corrêa de Medeiros	370.246,56	-	Segundo informações do DCF/SCC os recursos somente serão liberados a partir de 2009.
Total			602.157,76	182.400,00	

• **PROEXT - Ações de Inclusão Social - 2006/2007/2008 (execução 2008 pela FEC) - PPEX/2006/2007/2008**

PPEX/2006/2007/2008	Órgão Financiador/Apoiador	Coordenação	Valor do Convênio (R\$)	Valor liberado (R\$)	Observação
PROEXT (2006)	MEC/SESu	Márcia Narciso Borges	115.012,50	-	-

• **PPEX - Projeto Conexões de Saberes e Articulação com o Escola Aberta - UFF/2008**

PPEX	Órgão Financiador/Apoiador	Coordenação	Valor solicitado (R\$)	Valor liberado (R\$)	Observação
Projeto Conexões de Saberes e Articulação com o Escola Aberta	MEC/SECAD/FNDE	Joel de Araújo	304.568,00	304.568,00	

Convênio-Termo de Cooperação nº 46/2008 (FNDE/UFF) – vigência -> julho/2008 a junho/2009 julho/2008 a abril/2009

• **Revista Interagir**

PPEX	Órgão Financiador/Apoiador	Coordenação	Valor solicitado (R\$)	Valor liberado (R\$)	Observação
Revista Interagir	MEC/SECAD		21.500,00	21.500,00	

• **Projeto KK - Trabalho e Cidadania: A recuperação do mobiliário do Hospital Universitário Antônio Pedro utilizando mão-de-obra prisional (2006/2007/2008) Em 2008 - executado pela FEC (parte) PPEX/2006/2007/2008**

PPEX	Edital ou similar	Órgão Financiador/Apoiador	Coordenação	Registros anteriores a 2008		Valor solicitado (R\$)	CONVÊNIO				Observação	
				Ano registro na PROEX	Valor total do convênio		Número do convênio	Vigência	Valor liberado (R\$)	Valor empenhado (R\$)		
					Valor liberado (R\$)							Contrapartida UFF (R\$)
Projeto KK - Trabalho e Cidadania: A recuperação do mobiliário do Hospital Universitário Antônio Pedro utilizando mão-de-obra prisional (2006/2007/2008)	Solicitação de Recursos por meio de projeto enviado por Ofício	Ministério da Justiça	Edna Del Pomo de Araújo	2006	197.005,73	21.889,53	48.114,37	Convênio 062/2006 (UFF/MJ)	Até 22/12/2007; Prorrogação "de Ofício": até 19/04/08; Prorrogação "de Ofício": até 30/07/08; 1º Termo Aditivo: até 31/03/09; Vigência do Contrato FEC: 30/04/08	48.114,38	48.114,38	1) F/GAR/465/08 (24/11/08) enc. ajustes à Nota Técnica/479/08 (junto com o 5º relatório parcial); 2) Quanto ao valor devolvido, aguardar a prestação de contas da FEC; 3) O valor liberado = valor do empenho.

• PROEXT CULTURA/2008

PPEX/2008 QUE SOLICITARAM RECURSOS E RECEBERAM

PPEX	Edital ou similar	Órgão Financiador/Apoiador	Coordenação	Valor solicitado (R\$)	Valor liberado (R\$)	Observação
Viajantes do tempo: história de cada um, futuro de todos nós	Edital 01/2008 - PROEXT 2008 - MEC/Cultura	MEC/MinC	Adriana Russi Tavares de Mello	30.000,00		Recebeu Selo de Qualidade
Pré-Universitário Oficina do Saber			José Nilton de Sousa	30.000,00	30.000,00	Valor a ser liberado em 2009.
Curso de Formação de Agentes Culturais Populares			Adriana Facina Gurgel do Amaral	29.650,00	29.650,00	Valor a ser liberado em 2009.
Sensibilizando profissionais para a promoção da saúde das populações quilombolas			Cristina Portela da Mota	28.522,67		Recebeu Selo de Qualidade
Memória Social e Trabalho Comunitario na Rocinha (RJ)			Lygia Baptista Pereira Segala Pauletto	30.000,00	28.522,67	Valor a ser liberado em 2009.
				148.172,67	88.172,67	

• PROEXT/2008

PPEX/2008

PPEX	Edital ou similar	Órgão Financiador/Apoiador	Coordenação	Valor solicitado (R\$)	Convênio			Observação
					Com quem?	Vigência	Valor liberado (R\$)	
Projeto Acuia (Acervo Comunitário "Dona Uia"): Assessorando a Construção da Memória Viva do Quilombo da Rasa	PROEXT 2008	MEC/SECAD	Valéria Rosa Bicudo	29.884,90	MEC/SECAD	outubro/2008 a março/2009	13.864,90	-
			Paulo César Ribeiro	27.900,00	MEC/SECAD	outubro/2008 a dezembro/2009	27.900,00	-
Total				57.784,90	-	-	41.764,90	-

• **Curso de Extensão para o Escola Aberta/2007/2008**

PPEX	Edital ou similar	Órgão Financiador/Apoiador	Coordenação	Registros anteriores a 2008				Convênio		Observação
				Ano registro na PROEX	Valor solicitado (R\$)	Valor total do convênio		Quem?	Valor liberado (R\$)	
						Valor liberado (R\$)	Contrapartida UFF (R\$)			
Curso de Extensão para o Escola Aberta/2007/2008	Programa Conexões de Saberes	MEC/SECAD/FNDE	André Augusto Pereira Brandão	2007	-	69.854,00		MEC/FNDE (PTS)	69.854,00	1) Projeto não executado por falta de tempo hábil em função da aprovação do contrato UFF/FEC; 2) O Contrato foi republicado na sigla SIASG, em 23/06/08, retificando o valor de R\$ 199.854,00 para R\$ 69.854,00.
Total					0,00	69.854,00	0,00		69.854,00	

c) Ações administrativas do Plano de Ação

Dentro das Ações do programa de governo na extensão foram estabelecidos programas com editais do PDI, que contribuíram de forma decisiva para alcançar as metas previstas desta ação.

Programas do PDI:

- **Edital: Apoio à Integração de Ações de Extensão**

Objetivo Geral – Estimular a implementação e ampliação das ações extensionistas da PROEX-UFF

Objetivos Específicos - Aumentar o número de ações extensionistas,

- Ampliar a atuação da Universidade junto à sociedade,
- Articular a Extensão com Ensino e Pesquisa.

Resultados alcançados - Realização de 2 Seminários de Extensão Regionais,

- Operacionalização da Reunião Anual do FORPROEX-Região Sudeste,
- Encontro de Bolsistas de Extensão,
- Apoio logístico à Unidade Avançada José Veríssimo, Oriximiná-P
- Seminário “Oriximiná- Por quê?”,
- Apoio aos núcleos, CAEX (Centro de Apoio à Extensão – divulgação, arte gráfica, confecção de pôster, e banner)

Medida Adotada – Apresentação de Projeto Solicitando a manutenção deste edital no PDI/2009, pleiteando-se um aumento de recursos destinados ao PDI.

- **Edital: Pró-Música**

1) Orquestra Sinfônica Nacional- OSN/UFF

Objetivo Geral - Oferecer à população a oportunidade de ter contato com a música erudita, os instrumentos musicais e os compositores brasileiros.

Objetivo Específico - Intercâmbio cultural com maestros e solistas brasileiros e/ou estrangeiros

Resultados alcançados - 16 Concertos, Gravação de Cd e DVD,

- Projetos: Música em ouro Preto – presença de 200 pessoas,
- Rio Follee Journee – participação de 2000 pessoas,
- Concerto em Buenos Aires – presença de 1000 pessoas.

Dentre os projetos culturais atualmente desenvolvidos pela OSN - UFF em Niterói destacam-se: Música aos Domingos e Escolas em Concerto. Mantém uma média de 350 espectadores por apresentação.

Medida Adotada – Apresentação de Projeto Solicitando a manutenção deste edital no PDI/2009, pleiteando-se um aumento de recursos destinados ao PDI.

Despesas

PROGRAMA	Fonte 01 1 2 000	Fonte 250158495	Total
339014 - Diária Pessoal Civil		4.983,65	4.983,65
339030 - Material de Consumo		303,68	303,68
339036 - Outros Serviços de Terceiros Pessoa Física	7.994,00	17.669,39	25.663,39
339039 - Outros Serviços Terceiros Pessoa Jurídica	1.300,34	1.540,03	2.840,37
339147 - Obrigações Tributária e Contribuições Operacionais	5.132,68		5.132,68

2) Centro de Iniciação Musical-CEIM

Objetivo Geral - Disseminar conhecimentos musicais como objeto de estudo, pesquisa e ação em sua articulação teoria-prática.

Objetivos Específicos - Oportunizar ao adolescente acesso as atividades musicais,

- Oferecer uma vivência musical reforçando noções de organização, concentração e trabalho conjunto.

Resultados alcançados - O número de alunos em 2008 foi de 215 nos 18 cursos oferecidos (instrumentos e teoria musical), onde foram realizados 15 concertos e desenvolvidos 2 projetos: Mozart: eterna alegria e Acervo Musical Lygia Podorolski.

- Coro de Câmara CEIM
- Quarteto de violões

- **Edital: UNITEVÊ**

Objetivo Geral - Ampliar as transmissões ao vivo pela Unitevê e Internet.

Objetivo Específico - Divulgar a produção da Universidade.

Resultados alcançados - Canal Universitário de Niterói, ligada a Pró-Reitoria de Extensão-PROEX, manteve no ar 8 horas de programação diária de segunda a sexta no canal 17 da NET - Niterói e São Gonçalo (canal a cabo). Foram exibidos programas da UFF, gravados e ao vivo, bem como, programas conveniados.

Os trabalhos da disciplina (dois semestres) Televisão e Vídeo do Departamento de Cinema e Audiovisual foram realizados ao vivo dos estúdios.

Os debates do "UFF debate Brasil" (produção do DDC) também foram transmitidos ao vivo direto do teatro da UFF.

Em cooperação com o Núcleo de Tecnologia da Informação e Pró-Reitoria de Planejamento -NTI/PROPLAN tiveram continuidade os projetos de transmissão direta dos eventos da UFF na internet através do site www.uff.br/webtv, com transmissões de: 15 reuniões do Conselho Universitário UFF, 8 debate Brasil, 48 eventos da Universidade, 433 Trabalhos realizados entre, Semana Acadêmica e vários eventos (seminários, palestras, etc...).

Outra importante parceria com o NTI foi o restabelecimento da transmissão da Unitevê no site www.uff.br/uniteve, onde toda a programação é também exibida em tempo real. Fator marcante deste ano foi a transferência das instalações da Unitevê, do prédio do IACS para o prédio da rua Almirante Teffé no centro, ocupando o último andar, em duas salas (uma transformada em estúdio)

A participação no projeto REDE-IFES da Andifes superou dois problemas antigos, a pós-produção (edição) e a inclusão de programas de outras universidades na nossa programação, destacando os da UFPR.

Importante ressaltar a participação dos bolsistas de extensão na edição dos eventos gravados para exibição no canal universitário, notadamente os dois seminários que a PROEX realizou em unidades do interior. Transmissão ao vivo por 12 horas diárias.

Despesas

PROGRAMA	Fonte 01 1 2 000	Fonte 250158495	Total
339030 - Material de Consumo	29,50	7.981,40	8.010,90
339036 - Outros Serviços de Terceiros Pessoa Física	26.640,00	0,00	26.640,00
339147 - Obrigações Tributária e Contribuições Operacionais	3.330,50	0,00	3.330,50
449052 - Equipamentos - Material Permanente	0,00	9.180,90	9.180,90

- **Edital: Bolsa de Extensão**

Objetivo Geral – Incentivar a participação de alunos em ações de extensão.

Objetivos Específicos - Aumentar do número de alunos em atividades de extensão;

- Desenvolver práticas interdisciplinares;

Resultados alcançados – O total de bolsas ofertadas foi de 241, onde 225 projetos receberam bolsistas.

Ações Extensionistas e Bolsas Concedidas	Q ^{de}
Ações Extensionistas Cadastradas	481
Ações Extensionistas com Bolsa	225
Bolsistas	252

Devido à limitação de recursos destinados às praticas extensionistas, o contingente de solicitantes de bolsas foi bem maior que a sua oferta.

Para concessão de bolsas é necessário que o Coordenador do Projeto solicite e este passará pela avaliação de uma Comissão. A comissão avalia os projetos com critérios pré-estabelecidos e divulgados no momento da publicação do edital.

Neste sentido incentivar a participação do aluno em ações extensionistas interdisciplinares é ação prioritária da Pró-reitoria de Extensão. Tendo em vista esta importância, o aporte financeiro neste projeto é forte.

Vale ressaltar que alguns aspectos devem ser normatizados para consolidar a institucionalização da Extensão Universitária, tais como o programa com maior aporte de recurso financeiro voltado para bolsa de extensão e apoio às Ações da Extensão Universitária.

Buscando a troca entre estes bolsistas, a PROEX promoveu o Encontro de Bolsistas não apenas com os alunos internos, mas, também com alunos de outras Universidades. A Universidade Federal do Rio de Janeiro participou dos dois últimos. Para este encontro, a PROEX investiu no transporte e alimentação dos alunos (UFF) do interior e lancha para todos.

Medidas Adotadas – Foi apresentado um Projeto, solicitando o aumento no número de bolsas de extensão ao PDI.

- **Edital: Residência Jurídica**

Objetivo Geral – Desenvolver práticas interdisciplinares

Objetivos Específicos - Efetivar o acesso à justiça os jurisdicionados de classe carente, que fazem jus à gratuidade de justiça.

Resultados alcançados – O Centro de Assistência Judiciária da Universidade Federal Fluminense- CAJUFF, tem como objetivo a efetivação do acesso à Justiça por parte daqueles jurisdicionados que fazem jus à Gratuidade de Justiça, por serem hipossuficientes e não poderem arcar com os honorários advocatícios sem prejuízo dos seus sustentos. Também funciona como um Núcleo de Prática Jurídica para os acadêmicos da Faculdade de Direito, podendo desenvolver sua residência Jurídica.

Despesas

PDI - Residência Jurídica

Programa	Custeio		Total
	0112000	0250158495	
339018-Auxílio Financeiro a Estudantes	24.394,00	25.606,00	50.000,00

d) Metas: Financeira e Física

Ação - 4004	Serviços à Comunidade por meio da Extensão Universitária		
Meta (não cumulativa)	Previsão	Execução	Execução/Previsão %
Financeira (R\$)	5.329.150,00	1.766.971,90	33,2%
Física	1.535.747	1.602.335	104,3%

2.3.2.13. Ação 4008 - Acervo Bibliográfico Destinado às Instituições Federais de Ensino Superior e Hospitais de Ensino (vinculada ao Programa 1073)

Tipo de ação	Operações Especiais
Finalidade	Possibilitar a manutenção, a preservação, a disponibilização e ampliação do acervo bibliográfico das Instituições Federais de Ensino Superior e Hospitais de Ensino, para melhoria da qualidade do ensino de graduação.
Descrição	Aquisição de bibliografia básica para o ensino de graduação. Ordenação, catalogação, manutenção de sistemas informatizados, limpeza, manutenção e recuperação do acervo.
Unidade Responsável pelas Decisões estratégicas	26236 - Universidade Federal Fluminense
Localizador	0033 - No Estado do Rio de Janeiro
Coordenador nacional da ação	Ana Maria de Lima
Unidades Executoras	153056 - Universidade Federal Fluminense
Áreas Responsáveis pela Execução	PROAC - Pró-Reitoria de Assuntos Acadêmicos/ NDC - Núcleo de Documentação
Competências institucionais requeridas para a execução da ação	Órgão responsável pela gestão dos recursos para acervo bibliográfico
<p>OBS: A meta física prevista refere-se às aquisições no exercício de 2008 O acervo bibliográfico disponibiliza hoje 966.718 volumes, As aquisições bibliográficas foram efetuadas com recursos da ação 4009, considerando que não houve arrecadação de recursos próprios pela área, o que inviabilizou a utilização da dotação prevista.</p>	

Dentre as melhorias ocorridas nos ambientes das bibliotecas e arquivos do Sistema NDC, utilizando-se recursos da PROAC e PDI destacando-se:

- Aquisição de 1.955 títulos e 4.096 exemplares da bibliografia básica dos Cursos de Graduação,
- Renovação da assinatura do Diário Oficial para a Biblioteca da Faculdade de Direito;
- Assinatura de 38 títulos de periódicos nacionais, com recursos próprios da Universidade;
- Aquisição de 51 normas ABNT;
- Aquisição de peças de reposição para os computadores do sistema NDC;
- Incorporação dos protocolos dos extintos Centros Universitários ao SCA;
- Concluído o Projeto para Refrigeração de 6 Bibliotecas. Serão beneficiadas as seguintes bibliotecas: Central do Valonguinho, Instituto Biomédico, Faculdade de Odontologia, Escola de Enfermagem, Faculdade de Administração e Faculdade de Economia,
- Restauração 2.990 obras pelas Oficinas de Pequenos Reparos.

a) Despesas orçamentárias vinculadas à ação

A atualização da Bibliografia Básica dos cursos de Graduação é uma das metas do Plano de Desenvolvimento Institucional (PDI).

O valor estimado total dos títulos e exemplares da bibliografia básica indicados para aquisição no ano de 2008 foi de R\$ 1.216.046,02 (um milhão, duzentos e dezesseis mil, quarenta e seis reais e dois centavos), no entanto a verba disponível para a aquisição de bibliografia básica foi de R\$ 480.000,00 (seiscentos mil reais). Então o NDC, através de seus responsáveis, foi obrigado a estabelecer algumas prioridades para a aquisição, em conjunto com o Pró-Reitor de Assuntos Acadêmicos.

Aplicados os critérios acima estão em processo de aquisição (fase de empenho) 1.955 títulos e 4.096 exemplares, no valor estimado de R\$ 490.967,56, para atender às solicitações feitas por 23 cursos (Quadro 1).

Quadro 1 - Cursos atendidos pela aquisição de Bibliografia Básica

Cursos	Bibliotecas	Nº Itens
Administração (V.R)	BEM	269
Arquitetura e Urbanismo	BAU	76
Básico de Ciências da Saúde	BIB	81
Biomedicina	BIB	55
Ciências da Arte (Pós-Graduação)	BCG	43
Ciências Biológicas	BCV	35
Engenharia de Agronegócios	BEM	93
Engenharia de Produção (V.R)	BEM	13
Engenharia Mecânica (V.R)	BEM	26
Engenharia Metalúrgica	BEM	84
Estatística	BCV	100
Farmácia	BFF	41
Filosofia	BCG	21
Física	BIF	136
Geofísica	BIG	5
Geografia	BIG	55
Geoquímica (Pós-Graduação)	BGQ	9
Matemática (Niterói)	BCV	21
Matemática (Pós-Graduação)	BPM	96
Medicina	BFM	83
Nutrição	BNO	79
Química	BCV	72
Serviço Social (Campos)	BSC	167

As bibliotecas da Escola de Engenharia Metalúrgica de Volta Redonda, Faculdade de Odontologia de Nova Friburgo, Pólo Universitário de Rio das Ostras e Escola de Serviço Social de Campos tiveram títulos adquiridos pelas unidades às quais estão ligadas (Quadro 2).

Quadro 22 - Aquisições com verba das unidades

Biblioteca	Quantidade		Valores (R\$)	
	Títulos	Volumes	UFF	Convênios
Escola de Engenharia Metalúrgica de Volta Redonda	10	40	4.362,72	
Faculdade de Odontologia de Nova Friburgo	17	46		7.642,00
Pólo Universitário de Rio das Ostras	1.585	4.223		202.476,34
Escola de Serviço Social de Campos	81	81	2.394,45	
Total	1.686	4.390	6.757,17	210.118,34

Para maior divulgação do acervo de periódicos da Universidade, foi dada continuidade à atualização do Catálogo Coletivo Nacional de Publicações Periódicas (CCN) através da remessa dos arquivos eletrônicos das 18 Bibliotecas base do Sistema.

Foram efetuadas assinaturas de 38 títulos de periódicos nacionais, com recursos próprios da Universidade, no valor de R\$ 5.208,00. Esses recursos foram utilizados através do processo de compra por meio de suprimento de fundos, o que possibilitou a assinatura de títulos de periódicos nacionais publicados por editoras não cadastradas no SICAF, uns dos grandes entraves para obtenção dessas publicações. Também foi feita renovação da assinatura do Diário Oficial, no valor de R\$ 9.921,24 e a compra de 51 Normas da ABNT, no valor de R\$ 1.766,95, para atualização do acervo da Biblioteca da Escola de Engenharia (BEE) e do Serviço de Informação Referencial (SIR).

Em 2008 não houve suprimento de fundos, para as unidades, pois a PROPLAN implantou, ainda em fase experimental, o Cartão Corporativo.

A Direção do NDC obteve 1 Cartão com autorização do Pró-Reitor, porque a orientação inicial era de que só haveria um único cartão em cada unidade e, como somos ligados à PROAC este ficaria com a Unidade Gestora ou, algum outro setor da PROAC.

O Cartão Corporativo que o NDC obteve no valor de R\$ 1.000,00 (Hum mil reais), propiciou a aquisição de material de consumo para as unidades.

b) Recursos humanos utilizados na execução da ação

Neste ano o Núcleo de Documentação-NDC, recebeu através de Concurso Público, 11 Bibliotecários e 3 Arquivistas destinados da seguinte maneira:

- 1 Bibliotecário em cada uma das unidades a saber: BCV, BEC, BEE, BEM, BFD, BFV, BIF, BIG, BNF e SPT/DBT.
- 1 Arquivista no Arquivo de Processos do SCA, 1 Arquivista no Protocolo Setorial do Campus da Gragoatá e o último no Protocolo Setorial da Área de Saúde.

Os profissionais recebidos darão um alento novo a estas unidades que estavam com suas demandas bastante prejudicadas, mas em contrapartida, há ainda, carência de mais profissionais nas demais 25 unidades que formam o Sistema de Bibliotecas e Arquivos, que é o NDC.

O projeto Curso de Extensão “*Curso de Formação de Auxiliar de Biblioteca, na modalidade à distância*” está sendo oferecido no âmbito da Universidade Aberta do Brasil, para os pólos da região sudeste e conta também com a participação de 10 bibliotecários do sistema NDC, como tutores. Ainda para este curso foi escrito e publicado o livro “Biblioteca Fácil”, cujo conteúdo foi elaborado pelos bibliotecários citados acima. Em função desta parceria e da experiência adquirida a DBT planeja oferecer o curso dentro do Programa de Capacitação dos Servidores do NDC, em 2009.

Pela primeira vez o NDC realizou um Programa de Treinamento no uso do Portal de Periódicos CAPES aberto para toda a comunidade acadêmica, profissionais do NDC e de outras instituições de ensino e pesquisa do Rio de Janeiro. O evento foi fruto de uma parceria entre PROAC, NDC e CAPES e contou com a presença de 110 participantes, dentre os quais 41 bibliotecários do Sistema NDC.

c) Disfunções detectadas e medidas adotadas

Fatores que dificultaram um melhor desempenho do NDC no ano de 2008:

- A defasagem no quadro de recursos humanos que é de no mínimo 15 bibliotecários, 12 arquivistas e 194 profissionais de nível médio;
- Insuficiência de recursos orçamentários específicos e suficientes, para a manutenção das unidades de informação das IFES, advindos do MEC.
- Ausência de recursos orçamentários para aquisição de Material Permanente (especificamente para mobiliário) para adquirirmos estantes, móveis de escritório, equipamentos, softwares, etc.
- Falta de verbas para manutenção de infra-estrutura básica, como por exemplo, material de consumo na quantidade necessária e, com previsão de estoque de reposição para um ano e meio. O orçamento da União demora bastante a ser votado e destinado às IFES, mas as unidades do NDC não interrompem suas atividades, pois o início do ano é ideal para a troca de etiquetas, inventário do acervo bibliográfico, etc.
- Cursos cujas solicitações de aquisições de títulos e exemplares da bibliografia básica anteriores foram prejudicadas: Administração (V.R.), Arquitetura e Urbanismo, Básico de Ciências da Saúde, Biomedicina, Ciências Biológicas, Engenharia de Agronegócios, Engenharia de Produção (V.R.), Engenharia Mecânica (V.R.), Engenharia Metalúrgica (V.R.), Estatística, Farmácia, Física, Geofísica, Geografia, Matemática (Niterói), Medicina, Nutrição, Química e Química Industrial, Serviço Social (Campos).
- Cursos que enviaram suas solicitações de aquisições de títulos e exemplares da bibliografia básica pela primeira vez ou foram criados recentemente e que não foram atendidos: Pós-Graduação em

Matemática, Pós Graduação em Geoquímica, Pós Graduação em Ciência da Arte e Filosofia;

A superação das dificuldades foi facilitada, entretanto, pela manutenção dos recursos destinados à aquisição da Bibliografia Básica no Plano de Desenvolvimento Institucional (PDI), onde todos os títulos indicados serão comprados, porém haverá uma redução na quantidade de exemplares;

Pela primeira vez, deste recurso, R\$ 120.000,00 foram reservados e aplicados como custeio e, desta forma conseguiu-se adquirir material de consumo.

Responsável: Núcleo de Documentação (Ana Maria de Hollanda C. de Sá Couto)

d) Metas: Financeira e Física

Ação - 4008	Acervo Bibliográfico Destinado às Instituições Federais de Ensino Superior e Hospitais de Ensino		
Meta (não cumulativa)	Previsão	Execução	Execução/Previsão %
Financeira (R\$)	490.000,00	0,00	0,0%
Física	9.800	750	7,7%

2.3.2.14. Ação 4009 - Funcionamento de Cursos de Graduação (vinculada ao Programa 1073)

Tipo de ação	Operações Especiais
Finalidade	Garantir o funcionamento dos cursos de graduação das Instituições Federais de Ensino Superior - IFES, formar profissionais de alta qualificação para atuar nos diferentes setores da sociedade, capazes de contribuir para o processo de desenvolvimento nacional, com transferência de conhecimento pautada em regras curriculares.
Descrição	Desenvolvimento de ações para assegurar a manutenção e o funcionamento dos cursos de graduação nas Instituições Federais de Ensino Superior, incluindo participação em órgãos colegiados que congreguem o conjunto das instituições federais de ensino superior, manutenção de serviços terceirizados, pagamento de serviços públicos e de pessoal ativo, bem como a manutenção de infra-estrutura física por meio de obras de pequeno vulto que envolvam ampliação/reforma/adaptação e aquisição e/ou reposição de materiais, inclusive aqueles inerentes às pequenas obras, observados os limites da legislação vigente.
Unidade Responsável pelas Decisões estratégicas	26236 - Universidade Federal Fluminense
Localizador	0033 - No Estado do Rio de Janeiro
Coordenador nacional da ação	Ana Maria de Lima
Unidades Executoras	153056 - Universidade Federal Fluminense
Áreas Responsáveis pela Execução	153984 - Pró-Reitoria de Assuntos Acadêmicos
Competências institucionais requeridas para a execução da ação	Unidades Acadêmicas e Administrativas

No vestibular de 2008 foram oferecidas 5.388 vagas, tendo uma ampliação no quadro de vagas, com 570 vagas oferecidas a mais, em relação ao vestibular de 2007.

Vagas oferecidas				
Vagas	2006	2007	2008	2009
Vestibular	4573	4818	5388	5648

O ensino de Graduação com 74 cursos oferecidos, teve uma melhoria quantitativa com a criação de 1 (um) curso novo em Pedagogia no Município de Pádua, com início de suas atividades em 2009,. Também 03 (três) novos cursos criados em 2007 tiveram suas atividades iniciadas neste ano, sendo 40 vagas em Educação Física, 60 vagas em Estatística, 80 vagas em Engenharia de Recursos Hídricos e Meio Ambiente.

No exercício deste ano deu-se continuidade a implementação do sistema acadêmico do Núcleo de Tecnologia - Modernização do Sistema Acadêmico da UFF-NTP. Para que isso fosse possível, antes foi necessário um trabalho estrutural grande, que durou cerca de oito meses, na implantação do sistema-idUFF.

O idUFF é unificador, em termos de linguagem e arquitetura, dos futuros sistemas desenvolvidos pela Universidade. Com o sistema de declarações online, teve um marco significativo na iniciativa de desburocratizar o trabalho das coordenações, onde havia uma sobrecarga de 50, 60 ou até 70% em alguns casos, de trabalho gerado na confecção das declarações de forma manual.

Também um dos impactos do idUFF foi de permitir que os estudantes pudessem atualizar os seus dados cadastrais via internet.

O Programa de Monitoria da UFF ofereceu neste ano um total de 1075 (mil e setenta e cinco) bolsas de monitoria. Em vinte e oito de novembro, 1049 (mil e quarenta e nove) vagas estavam ocupadas, devido a desistências de alguns monitores.

Em setembro de 2008, em atendimento a uma antiga demanda da comunidade universitária, o valor da bolsa mensal foi reajustado, passando de R\$ 240,00 (duzentos e quarenta reais) para R\$ 350,00 (trezentos e cinquenta reais).

Foram executados para o cumprimento das obrigações financeiras do Programa um total de R\$ 1.955.110,00 (um milhão, novecentos e cinquenta e cinco mil, cento e dez reais). Até o final do Programa, em 31/12/2008, estimou-se um dispêndio adicional de cerca de R\$ 734.300,00 (setecentos e trinta e quatro mil e trezentos reais) para o pagamento das bolsas dos monitores.

a) Ações Administrativas do Plano de Ação

Obras realizadas e andamento, com recursos do PDI:

- Reforma de cobertura/impermeabilização do Pavilhão Taylor na Faculdade de Veterinária (concluída);
- Fechamento do muro dos esportes do Depto. de Esportes no Campus Gragoatá (concluída);
- Reforma dos banheiros femininos e masculinos no Térreo do Instituto de Química (concluída);
- Reforma dos banheiros femininos e masculinos da Faculdade Economia (concluída);
- Reforma da Fachada do Prédio da Reitoria (concluída);
- Recuperação estrutural das marquises dos blocos B,C,D,E,N e O e Instituto de Geociências (concluída);
- Reforma da fachada principal da Faculdade de Direito (concluída);
- Reforma do 3º andar do Prédio do Instituto de Química (concluída);

- Reforma da Fachada e Telhado do Prédio da Divisão de Arquivos do NDC (em andamento);
- Execução do Prédio da Graduação de Matemática em Santo Antônio de Pádua (em andamento);
- Reforma dos banheiros no 3º andar do Prédio do Instituto de Química (em andamento);
- Reforma do Protocolo geral e dos banheiros, 1º e 2º andares na CEG/Valonguinho (em andamento);
- Reforma Geral dos sanitários e área dos banheiros de apoio e vigilância do Prédio anexo da Faculdade de Direito (em andamento);
- Reforma do Prédio do IACS II, na Rua Tiradentes/Ingá (em andamento);
- Impermeabilização do Prédio do Instituto de Computação (em andamento),
- Assentamento de grades nas janelas dos Laboratórios e Banheiros do Instituto de Biologia (em andamento).

b) Metas: Financeira e Física

Ação - 4009		Funcionamento de Cursos de Graduação		
Meta (não cumulativa)	Previsão	Execução	Execução/Previsão %	
Financeira (R\$)	431.824.138,00	421.549.746,77	97,6%	
Física	21.767	25.992	119,4%	

2.3.2.15. Ação 4086 - Assistência Hospitalar e Ambulatorial à População (vinculada ao Programa 1073)

Tipo de ação	Operações Especiais
Finalidade	Assegurar condições de funcionamento dos Hospitais de Ensino.
Descrição	Manutenção das atividades para o funcionamento e melhoria da qualidade dos serviços hospitalares prestados à comunidade, bem como restauração/modernização das edificações/instalações, com vistas a um adequado estado de uso, por meio de obras de pequeno vulto que envolvam ampliação/reforma/adaptação e aquisição e/ou reposição de materiais, inclusive aqueles inerentes às pequenas obras, observados os limites da legislação vigente.
Unidade Responsável pelas Decisões estratégicas	26236 - Universidade Federal Fluminense
Localizador	0033 - No Estado do Rio de Janeiro
Coordenador nacional da ação	Ana Maria de Lima
Unidades Executoras	153056 - Universidade Federal Fluminense
Áreas Responsáveis pela Execução	153001 - Unidade Avançada José Veríssimo
Competências institucionais requeridas para a execução da ação	153057 - Hospital Universitário Antônio Pedro

A Unidade Avançada José Veríssimo-UAJV, desenvolveu na área de Saúde as ações de Educação, em Saúde Informação, Educação e Comunicação-IEC, junto à escolas e grupos organizados, abordando questões sobre: DST/AIDS, Gravidez na adolescência, Anticoncepção, Uso abusivo de drogas lícitas e ilícitas, Doenças diarreicas, Doenças endêmicas e infectocontagiosas (dengue, malária, leishmaniose, febre amarela, tuberculose, hanseníase, hepatites, ...etc., com a participação de 1.912 alunos do ensino fundamental e médio e três Associações com 232 comunitários em duas abordagens no ano. Também houve a participação de Associação de 212 Jovens da Pastoral da Juventude com três grupos em quatro abordagens no ano.

Na área de Agropecuária a assistência técnica em sanidade animal, melhoria de rebanhos; orientação em piscicultura; manejo, e outras, foi levada à pequenos produtores rurais/pequenos pecuaristas por um Técnico em Agropecuária fixado no Campus.

- **Produção realizada Hospital Maternidade São Domingos Sávio: N° de consultas, cirurgias e internações:**

a) Consultas ambulatoriais

Atendimentos realizados/Unidade		Número
Clínica (consultas ambulatoriais)	Obstétrica e Ginecologia	2.451
	Materno-Infantil - Pediatria	1.530
	Clínica Médica	1.403
Emergência – consultas e atendimentos médicos		11.590
Atendimentos e Procedimentos de Enfermagem		49.774

b) Cirurgias e internações

Internações		Número
Clínica (consultas ambulatoriais)	Partos Normais	692
	Partos Cesários	105
	Outras internações	67
Internações Clínica Médica		260
Internações Clínica Cirúrgica (*)		248
Internações Clínica Pediátrica		350
Total		1.722

(*) exceto partos cesários

c) Número de leitos

Unidade	Distribuição de Leitos
Clínica Médica (M)	6
Clínica Médica (F)	6
Clínica Cirúrgica (M)	2
Clínica Cirúrgica (F)	2
Obstétrica	8
Neonatologia	2
Pediatria	6

d) Número de Exames

Exames	Número
Patologia Clínica	14784
Banco de Sangue – transfusões	223
Métodos Gráficos (eletrocardiograma)	196

a) Despesas orçamentárias vinculadas a ação

a.1) Unidade Avançada José Veríssimo - Demonstrativo Despesa Executada por Especificação e Fonte - 2008 - UG/GESTÃO:153001/15227

EL-SEL/PI	ESPECIFICAÇÃO	112000000	112915000	155368983	151368983	250158169	250158623	100368983	TOTAL
339039-50/11	Folha Associação	0,00	0,00	0,00	227.498,14	0,00	242.551,41	23.900,00	493.949,55
339039-93-58/25	Telefonia Fixa	0,00	2.462,77	0,00	14.872,59	6.804,48	0,00	0,00	24.139,84
339039-43/23	Energia Elétrica	0,00	0,00	44.123,47	18.292,15	623,97	0,00	0,00	63.039,59
339039-44/24	Água e Esgoto	0,00	0,00	9.572,21	0,00	0,00	0,00	0,00	9.572,21
339039-95/35	Serv. manut. equip. informát. Hardware	0,00	0,00	0,00	0,00	0,00	0,00	0,00	0,00
339039-08/?	Serviços Manutenção Software	0,00	0,00	0,00	300,00	0,00	0,00	0,00	300,00
339039-74/27	Frete fluvial para transp. Mercadorias	642,00	0,00	0,00	5.707,00	2.924,00	0,00	0,00	9.273,00
339039-16/45	Serv. de manut. Conserv. B. imóveis	0,00	0,00	0,00	3.497,00	3.250,00	1.800,00	1.000,00	9.547,00
339039-17/45	Serv. manut. Conserv. Máq. Equip.	0,00	0,00	0,00	5.530,00	1.445,32	900,00	0,00	7.875,32
339039-74/27	Frete aéreo p/transp. Doc. SUS Belém	0,00	0,00	0,00	570,00	0,00	0,00	0,00	570,00
339039-57/35	Serviços de Proc. Dados fat. AIH	0,00	0,00	0,00	6.900,00	0,00	0,00	0,00	6.900,00
339139-47/55	Public. matérias na Impr. Oficial	0,00	0,00	0,00	904,35	0,00	0,00	0,00	904,35
449052-35/31	Mat. Perman. - comput. e impr.	5.549,00	0,00	0,00	0,00	0,00	0,00	0,00	5.549,00
449052-30/31	Material permanente - nobreak	1.852,00	0,00	0,00	0,00	0,00	0,00	0,00	1.852,00
449052-12/31	Mat. Perman. - ferro elétrico/chuveiros	0,00	0,00	0,00	0,00	94,62	90,00	0,00	184,62
449052-08/31	Mat. Perman. - ap. pressão e det. fetal	0,00	0,00	0,00	0,00	0,00	1.811,00	0,00	1.811,00
449052-24/31	Mat. Perman. - extint. incêndio	0,00	0,00	0,00	0,00	0,00	1.689,60	0,00	1.689,60
449052-34/31	Mat. Perman. - ap. ar cond.	0,00	0,00	0,00	0,00	0,00	1.409,40	0,00	1.409,40
339030-09/71	Medicamentos	0,00	0,00	0,00	31.747,62	6.876,98	4.778,89	1.064,90	44.468,39
339030-36/72	Material Hospitalar	0,00	0,00	0,00	27.718,58	5.973,08	10.038,39	9.257,08	52.987,13
339030-35/32	Material de Laboratório	0,00	0,00	0,00	4.189,41	0,00	3.407,22	3.507,24	11.103,87
339030-04/33	Oxigenio Hospitalar	0,00	0,00	0,00	8.883,00	6.385,00	1.645,00	1.645,00	18.558,00
339030-07/33	C. Bovina, Frango, Peixe e ovos de granja	0,00	0,00	0,00	31.970,00	5.929,40	5.628,60	2.340,00	45.868,00
339030-07/33	Pão, prod. padaria e leite vaca in natura	0,00	0,00	0,00	4.080,50	2.322,00	1.000,00	0,00	7.402,50
339030-07/33	Frutas, Legumes e Verduras in natura	0,00	0,00	0,00	9.331,70	1.540,50	1.740,00	0,00	12.612,20

EL-SEL/PI	ESPECIFICAÇÃO	112000000	112915000	155368983	151368983	250158169	250158623	100368983	TOTAL
339030-07/33	Polpa de frutas in natura	0,00	0,00	0,00	3.300,00	0,00	2.100,00	0,00	5.400,00
339030-07/33	Gên. Alim. basicos, latic., leg...	0,00	0,00	0,00	10.367,34	13.642,83	902,25	0,00	24.912,42
33903022/33	Material de higiene e limpeza	0,00	0,00	0,00	5.766,07	5.270,68	912,05	0,00	11.948,80
339030-21/33	Material de consumo - copa e cozinha	0,00	0,00	0,00	915,00	2.511,61	585,00	0,00	4.011,61
339030-21/33	Utensílios de copa e cozinha	0,00	0,00	0,00	1.200,83	0,00	0,00	0,00	1.200,83
339030-07/33	Água mineral em garrafão	0,00	0,00	0,00	6.570,00	0,00	1.320,00	0,00	7.890,00
339030-04/33	Gás GLP	0,00	0,00	0,00	2.834,00	0,00	1.240,00	370,00	4.444,00
339030-25/48	Mat. Peças manut. conserv. B. móveis	0,00	0,00	0,00	1.655,90	1.370,92	0,00	0,00	3.026,82
339030-24/45	Mat. Manut.conserv. bens imóveis	0,00	0,00	0,00	858,59	736,54	0,00	397,50	1.992,63
339030-26/33	Mat. elétrico e eletrônico	0,00	0,00	0,00	806,40	638,14	0,00	583,90	2.028,44
339030-23/33	Tecidos, aviamanetos e peças uniform.	0,00	0,00	0,00	3.918,00	3.546,00	0,00	0,00	7.464,00
339030-39/33	Peças repos. manut. Conserv. Veículo	0,00	0,00	0,00	1.500,80	207,00	0,00	0,00	1.707,80
339030-16/33	Material de expediente	0,00	0,00	0,00	1.175,60	0,00	0,00	124,20	1.299,80
339030-17/33	Material de Informática - Proc. Dados	0,00	0,00	0,00	2.027,60	0,00	0,00	6,00	2.033,60
339030-01/28	Combust. Lubrif. Autom. e gerador Hosp.	0,00	0,00	0,00	4.585,50	39,00	0,00	3.115,00	7.739,50
339030-20/33	Material de cama, mesa e banho	0,00	0,00	0,00	747,60	0,00	0,00	900,00	1.647,60
339030-28/33	Mat. proteção individual e segurança	0,00	0,00	0,00	150,60	0,00	0,00	6,00	156,60
339030-14/33	Material desportivo	0,00	0,00	0,00	0,00	264,42	0,00	0,00	264,42
339030-42/33	Ferramentas	0,00	0,00	0,00	88,00	0,00	0,00	0,00	88,00
339039	Recarga extintores de incendio	0,00	0,00	0,00	0,00	315,60	0,00	0,00	315,60
	TOTAL	8.043,00	2.462,77	53.695,68	450.459,87	72.712,09	285.548,81	48.216,82	921.139,04

a.2) Sub-repasse/transferência-recebida – 2008

FONTES	ESPECIFICAÇÃO	SUB-REP.
100368983	Recursos Ordinários - UFF	49.799,50
112000000	Rec. Manut. Des. Ensino - UFF	8.043,00
250158623	Adm/Central - UFF	290.376,82
250158169	SIA/SUS - Ambulat. - GRU/FMS	63.261,00
151368983	SIA/MACA e AIH - FESPA/FNS - SUS	452.608,61
155368983	SIA/MACA e AIH - FESPA/FNS - SUS	67.765,13
	Total	931.854,06

Despesas do exercício anterior - 339092			
	19/01/09	153368983	186.671,48
	10/02/09	153368983	122.327,94

OBS: Recursos transferidos do Fundo Nacional de Saúde referentes às retenções e diferenças entre faturado/apresentado e efetivamente pago, da produção de internações e média e alta complexidade do ano de 2008 e 2007.

Estes recursos já foram repassados (orçamento e financeiro) com indicação/ "carimbados" para elemento de despesa 339092 que determina a destinação para pagamento de despesas de exercícios anteriores.

Com esses recursos, a partir das datas de seus repasses, foram utilizados para pagamento de aproximadamente 80% das dívidas com encargos atrasados da Associação (INSS liquidado e em dia; IR negociado e regularizado; FGTS e PIS liquidados e em dia) + dívidas com concessionária de energia (parcela negociada + conta do mês regularizada até 12/2008) e concessionárias de fornecimento de água e telefonia fixa.

a.3) Gastos realizados nas categorias de despesas

Material e Serviços		Despesa (R\$)
Material	Material Hospitalar	52.598,43
	Material Farmacológico	43.141,81
	Material Laboratorial	11.173,57
	Gêneros Alimentícios	104.385,12
	Gases Medicinais	23.197,00
	Combustíveis e lubrificantes	7.709,50
	Material de Processamento de Dados	2.033,60
	Material de copa e cozinha, cama, mesa e banho	6.859,94
	Material de Higiene e Limpeza	11.950,00
	Uniformes, Tecidos e Aviamentos	7.464,00
Serviço	Material p/ manutenção bens móveis e imóveis	5.852,28
	Manutenção de Equipamentos	10.100,60
	Pessoal (temporários/oscip) – Associação APMIO	494.039,68
	Serviço de Processamento de Dados	6.900,00
	Frete e Transporte de Encomendas	9.201,00
	Manutenção e Conservação de Bens Imóveis	9.050,00
	Serviços de Telecomunicações – telefonia fixa	21.677,07
	Serviços de Fornecimento de Energia Elétrica	72.000,00
Serviço de Fornecimento de Água	12.000,00	
Total Geral		911.333,60

OBS: estão incluídos outros itens de despesa que contribuem significativamente com os custos de manutenção das atividades.

b) Recursos Materiais consumidos na execução da ação

Os atendimentos ainda são baixos em relação à necessidade da demanda, a qual é prejudicada em vista da Unidade estar operando com equipamentos obsoletos, outros já sem condições de uso (deixando assim de realizar alguns procedimentos).

A Unidade conta com recursos oriundos da prestação de serviços ao SUS que, por questões de adequações cadastrais e necessidade de contratualização, esses recursos foram liberados com retenção de parte junto ao Fundo Nacional de Saúde. Várias intervenções foram realizadas junto as Estruturas Federais e Estaduais da Gestão da Saúde e, a partir do mês de Novembro a produção apresentada/faturada passou a ser paga de forma integral e no final do mês de Dezembro ocorreu a liberação de parte dos recursos retidos durante o ano de 2008.

c) Recursos humanos utilizados na execução da ação

Os Recursos humanos em relação ao quadro da UFF, ao longo dos anos vêm ocorrendo aposentadorias e óbitos sem reposição desse pessoal. O quadro de pessoal cedido pela Prefeitura Municipal foi reduzido em 50%, por várias razões e, por insuficiência de recursos não foram possíveis contratações via Associação e/ou outra formal viável.

Como não houve efetivação do Convênio com a Prefeitura Municipal de Oriximiná, para manter-se minimamente os serviços do Hospital, somente previsto para o ano de 2009, à Unidade Avançada de Oriximiná, viu-se obrigada a manter um quadro de pessoal extra adicionado à folha da APMIO, para composição das escalas de serviços de enfermagem e plantões médicos (24 horas em finais de semana e feriados; e noturnos de 12 horas em dias da semana), o que sobrecarregou o custo com pessoal, comprometendo assim o

pagamento de despesas com serviços fixos e acarretando impossibilidade de investimentos para reaparelhamento e manutenção de equipamentos e instalações do Hospital e Sede da mesma.

Durante o ano de 2008, graduandos, mestrandos, doutorandos, docentes e pesquisadores compuseram equipes e/ou permaneceram no Campus em atividades de extensão e pesquisa.

Equipes da UFF:

- Na área de enfermagem 08 pessoas,
Na área de Educação/Geografia 04 pessoas;
- Na área de Meio ambiente um graduando e um mestrando em Ciência Ambiental;
- Na área de Produção Cultural (PURO), 03 graduandos e 02 docentes;
- Na área de Psicologia, 02 mestrandos;
- Na área agrotécnica, 03 alunos do Colégio Agrícola de Pinheiral;
- Na área de Antropologia um docente em dois períodos,
- Na área de Ciências Sociais, 02 graduandos.

c) Disfunções detectadas e medidas adotadas

Durante o ano de 2008, como em anos anteriores, enfrentaram-se inúmeras dificuldades para desenvolvimento das atividades, destacando-se:

- Insuficiência de recursos, uma vez que UAJV depende de recursos do SUS oriundos das ações do Hospital Maternidade São Domingos Sávio.

O faturamento do Hospital vem sofrendo uma redução considerável face à impossibilidade de investimentos em adequações físicas, materiais e equipamentos, assim como, em recursos humanos. A insuficiência de recursos também vem impedindo o desenvolvimento de outras áreas com potencialidades, como: veterinária e agrotécnica, capacitação e formação de mão-de-obra de nível médio, educação física, farmácia, meio ambiente e ciências sociais.

A UAJV contou com os recursos transferidos pela Universidade, o que permitiu a minimização das dificuldades financeiras. Tal aporte não foi suficiente para o pagamento de algumas despesas atrasadas, também não possibilitou a execução de projetos acadêmicos e/ou ações administrativas, e do atendimento às demandas das equipes acadêmicas.

Apesar das dificuldades, as atividades no Hospital e as ações que não dependiam de atos médicos não foram interrompidas, foram mantidas nos mesmos níveis de 2007.

Os níveis de internação foram mantidos, sendo somente ampliado o atendimento de mulheres no período grávido-puerperal. Houve uma redução no atendimento ambulatorial e laboratorial, por falta de profissionais e equipamentos.

Responsável: Pró-Reitoria de Extensão (Fábio Barboza Passos)

d) Metas: Financeira e Física

Ação - 4086	Funcionamento dos Hospitais de Ensino			
	Meta (não cumulativa)	Previsão	Execução	Execução/Previsão %
Financeira (R\$)	2.300.000,00	1.769.754,45		76,9%
Física	1	1		100,0%

2.3.2.16. Ação 6328 - Universidade Aberta e à Distância (vinculada ao Programa 1073)

Tipo de ação	Operações Especiais
Finalidade	Ampliar, democratizar e efetivar a oferta de cursos e programas na modalidade de educação a distância, oportunizando o acesso à educação superior inicial e continuada.
Descrição	Definição, elaboração, implantação e desenvolvimento de cursos e programas de formação educacional na modalidade de educação a distância, com implantação de pólos regionais ou diretamente. Aquisição e instalação de equipamentos e de redes; capacitação de docentes e pessoal envolvidos com os cursos; criação de currículos específicos, respectivos conteúdos, material instrucional e metodologias de ensino a distância.
Unidade Responsável pelas Decisões estratégicas	26236-Universidade Federal Fluminense
Localizador	0033 - No Estado do Rio de Janeiro
Coordenador nacional da ação	Ana Maria de Lima
Unidades Executoras	153056 - Universidade Federal Fluminense
Áreas Responsáveis pela Execução	153984 - Pró-Reitoria de Assuntos Acadêmicos
Competências institucionais requeridas para a execução da ação	PROAC - Pró-Reitoria de Assuntos Acadêmicos

O ano de 2008 foi de forte expansão das atividades do NEAMI, tanto em sua atuação externa, com o suporte aos cursos ligados à Universidade Aberta do Brasil – UAB – quanto em sua atuação interna de apoio e fomento ao uso da Educação a Distância – EAD – na Universidade Federal Fluminense. A atuação do NEAMI também se deu nos níveis de Graduação, Pós-graduação e de Extensão.

Entre as principais atividades desenvolvidas:

- Desenvolvimento do portal <http://www.neami.uff.br>, com conteúdo dinâmico e agradável, torna-se referência para a EAD no âmbito da UFF.
- Apoio aos cursos da UAB na UFF. Os cursos de:
 - Especialização em Novas Tecnologias para o Ensino da Matemáticas
 - Especialização em Planejamento, Implementação e Gestão de EAD.
 - Sequencial em Empreendedorismo e Inovação
 - Licenciatura em Matemática a distância.
 - Tecnólogo em Sistemas de Computação

São cursos oferecidos a distâncias dentro do sistema UAB e que contam com suporte oferecido pelo NEAMI na produção de material didático, articulação e avaliação de pólos participantes etc.

- Projeto FAPERJ - Criação do Portal “EDUCAÇÃO INCLUSIVA”, que foi vencedor no edital FAPERJ N° 12/2008. O projeto consiste na criação de um Portal para oferta de cursos na área de Educação Inclusiva, com especial interesse em cursos voltados para alunos com necessidades educacionais especiais.
- Um projeto do NEAMI venceu Edital da SECAD – Secretaria de Educação Continuada, Alfabetização e Diversidade – do MEC. O Edital é para a oferta de um Curso de Aperfeiçoamento (180h) em Formação de Tutores, na modalidade a distância, e integrará a Rede de Diversidade da SECAD.
- O NEAMI produziu algumas disciplinas para oferta a distância em cursos presenciais da UFF. No segundo semestre de 2008, foram oferecidas a distância em cursos presenciais três disciplinas no Instituto de Matemática e uma disciplina da Faculdade de Administração.

- Iniciou-se a preparação de cinco cursos de nivelamento para oferta, na modalidade a distância, para alunos recém-ingressos na UFF. Serão oferecidos cursos de Química, Física, Biologia, Matemática e Letras, com oferta inicial prevista para agosto de 2009.
- Durante o ano de 2008 desenvolveu-se a discussão para definição e projeto da Sede definitiva do NEAMI. Em novembro, ficou definido o espaço definitivo, a saber, um prédio a ser construído no Campus da Praia Vermelha, ao lado do prédio onde hoje se encontra o ADDLABS. Ocuparão o novo prédio o NEAMI, a COSEAC e o NTI.
- Em novembro de 2008 o NEAMI iniciou o Projeto de Avaliação dos Pólos da região Nordeste e Sul do Brasil. Trata-se de projeto de avaliação de Cursos e Pólos do sistema UAB, com financiamento do MEC.FNDE, coordenado pelo NEAMI.

a) Recursos Humanos utilizados na execução da ação

- Curso de Extensão em Auxiliar de Biblioteca, oferecido para cerca de 80 pólos da UAB em toda a Região Sudeste. Trata-se de curso de 60 horas, com mais de 300 alunos, oferecido na modalidade a distância, fruto de parceria com o NDC.
- Iniciou-se uma parceria entre o NEAMI e o Departamento de Recurso Humano-DDRH para desenvolvimento e oferta de cursos de capacitação para servidores técnico-administrativos na modalidade a distância. Está em preparação o primeiro curso, com carga horária de 182 horas, cuja oferta deverá se iniciar em abril de 2009.

b) Metas: Financeira e Física

Ação - 6328	Universidade Aberta e à Distância		
Meta (não cumulativa)	Previsão	Execução	Execução/Previsão %
Financeira (R\$)	37.594,00	37.594,00	100,0%
Física	3.650	3.516	96,3%

2.3.2.17. Ação 2E14 Reforma e Modernização de Infra-estrutura Física das Instituições Federais de Ensino Superior (vinculada ao Programa 1073)

Tipo de ação	Operações Especiais
Finalidade	Não informado no SIMEC - Sistema Integrado de Monitoramento do Ministério da Educação
Descrição	Não informado no SIMEC - Sistema Integrado de Monitoramento do Ministério da Educação
Unidade Responsável pelas Decisões estratégicas	26236 - Universidade Federal Fluminense
Localizador	0090 - Implantação do Projeto de Moradia Estudantil - No Estado do Rio de Janeiro
Coordenador nacional da ação	Ana Maria de Lima
Unidades Executoras	153056 - Universidade Federal Fluminense
Áreas Responsáveis pela Execução	SRH - Superintendência de Recursos Humanos
Competências institucionais requeridas para a execução da ação	Órgão Responsável pela Gestão dos Recursos de Recursos Humanos na UFF

Para a execução do trabalho delimitaram-se as metas abaixo discriminadas:

- Contratação de serviços para a elaboração do Projeto Executivo - construção da Moradia Universitária;
- Contratação de serviços para reforma da área física do Serviço Odontológico do Departamento de Assuntos Comunitários,
- Contratação de serviços para reforma da área física do Restaurante Universitário do Departamento de Assuntos Comunitários.

a) Metas: Financeira e Física

Ação - 2E14		Reforma e Modernização de Infra-estrutura Física das Instituições Federais de Ensino Superior - Moradia-Estudantil		
Meta (não cumulativa)	Previsão	Execução	Execução/Previsão %	
Financeira (R\$)	150.000,00	136.350,00	90,9%	
Física	1	1	100,0%	

2.3.2.18. Ação 2E14 - Reforma e Modernização de Infra-estrutura Física das Instituições Federais de Ensino Superior
(vinculada ao Programa 1073)

Tipo de ação	Operações Especiais
Finalidade	Não informado no SIMEC - Sistema Integrado de Monitoramento do Ministério da Educação
Descrição	Não informado no SIMEC - Sistema Integrado de Monitoramento do Ministério da Educação
Unidade Responsável pelas Decisões estratégicas	26236 - Universidade Federal Fluminense
Localizador	0092 - No Estado do Rio de Janeiro
Coordenador nacional da ação	Ana Maria de Lima
Unidades Executoras	153056 - Universidade Federal Fluminense
Áreas Responsáveis pela Execução	ESSC - Escola de Serviço Social de Campos
Competências institucionais requeridas para a execução da ação	Órgão Responsável pela Gestão dos Recursos na Escola de Serviço Social de Campos

a) Metas: Financeira e Física

Ação - 2E14		Reforma e Modernização de Infra-estrutura Física das Instituições Federais de Ensino Superior - Campos dos Goytacazes		
Meta (não cumulativa)	Previsão	Execução	Execução/Previsão %	
Financeira (R\$)	250.000,00	249.850,00	99,9%	
Física	1	1	100,0%	

2.3.2.19. Ação 2E14 - Reforma e Modernização de Infra-estrutura Física das Instituições Federais de Ensino Superior
(vinculada ao Programa 1073)

Tipo de ação	Operações Especiais
Finalidade	Não informado no SIMEC - Sistema Integrado de Monitoramento do Ministério da Educação
Descrição	Não informado no SIMEC - Sistema Integrado de Monitoramento do Ministério da Educação
Unidade Responsável pelas Decisões estratégicas	26236 - Universidade Federal Fluminense
Localizador	0094 - No Estado do Rio de Janeiro
Coordenador nacional da ação	Ana Maria de Lima
Unidades Executoras	153057 - Hospital Universitário Antônio Pedro
Áreas Responsáveis pela Execução	153056 - Universidade Federal Fluminense
Competências institucionais requeridas para a execução da ação	SDA - Superintendência de Administração e HUAP - Hospital Universitário Antônio Pedro

No HUAP, foram reabertos o Banco de Sangue e o Banco de Leite Humano, fundamentais para a população. E, até fechar esta edição, seis obras estão em andamento: reforma da Farmácia do hospital; novas instalações da Unidade de Tratamento de Pacientes Oncológicos (UNACON); reforma das fachadas dos prédios; reforma do subsolo; reforma do Serviço de Infectologia (antigo DIP) e construção de rampa de estrutura metálica para acessibilidade do prédio anexo.

a) Metas: Financeira e Física

Ação - 2E14	Reforma e Modernização de Infra-estrutura Física das Instituições Federais de Ensino Superior		
Meta (não cumulativa)	Previsão	Execução	Execução/Previsão %
Financeira (R\$)	275.000,00	260.167,97	94,6%
Física	2	2	100,0%

2.3.2.20. Ação 2992 - Funcionamento da Educação Profissional (vinculada ao Programa 1062)

Tipo de ação	Operações Especiais
Finalidade	Garantir a manutenção e custeio das instituições da rede federal de educação profissional, visando assegurar o desempenho da sua finalidade precípua, proporcionando melhor aproveitamento do aluno e melhoria contínua de qualidade do ensino.
Descrição	Manutenção das instituições, por meio da sua gestão administrativa, financeira e técnica, incluindo participação em órgãos colegiados que congreguem o conjunto dessas instituições, bem como manutenção de infra-estrutura física por meio de obras de pequeno vulto que envolvam ampliação/reforma/adaptação e aquisição e/ou reposição de materiais, inclusive aqueles inerentes às pequenas obras, observados os limites da legislação vigente.
Unidade Responsável pelas Decisões estratégicas	26236 - Universidade Federal Fluminense
Localizador	0033 - No Estado do Rio de Janeiro
Coordenador nacional da ação	Ana Maria de Lima
Unidades Executoras	153056 - Universidade Federal Fluminense
Áreas Responsáveis pela Execução	153172 - Colégio Agrícola Nilo Peçanha
Competências institucionais requeridas para a execução da ação	153059 - Colégio Agrícola Ildelfonso Bastos Borges

Esta ação tem como órgãos gerenciadores o Colégio Agrícola Nilo Peçanha (CANP) e o Colégio Técnico-Agrícola Ildelfonso Bastos Borges (CTAIBB), ambos localizados no Estado do Rio de Janeiro, na cidade de Bom Jesus do Itabapoana, e no município de Pinheiral.

A meta executada com 625 alunos matriculados nos colégios: 356 no CANP e 269 no CTAIBB.

a) Despesas orçamentárias vinculadas a ação

a.1) Colégio Técnico Agrícola Ildelfonso Bastos Borges-CTAIBB

Custeio (Fonte 0112000)	Valores (R\$)	Receita Própria Fonte 0250	Valores (R\$)
Alimentação animal	196.255,40	Equipamentos	6.468,00
Gêneros alimentícios	77.991,91	Diárias	4.880,19
Gás engarrafado	13.879,00	Consumo	20.800,00
Diárias e passagens no país e no exterior	57.865,19	Obras	4.301,92
Manutenção de bens imóveis e prediais	79.798,88		
Manutenção de veículos e equipamentos agrícolas	30.669,00		
Custeio – produtos diversos	101.647,78		
Abastecimento de água e esgoto	10.156,29		
Manutenção de equipamentos de informática	14.880,00		
Gráficos	4.781,00		
Locação de máquinas	7.825,00		
Serviços terceiros pessoa jurídica e física	266.220,47		
Total	861.969,92	Total	36.450,11

O valor R\$ 861.969,92, proveniente do Ministério da Educação para atendimento ao custeio da instituição (Fonte 0112), o qual foi utilizado em sua totalidade para o pagamento de diversas despesas para o seu funcionamento, conforme detalhamento acima.

Na fonte 0250, receita própria do CTAIBB atingiu 90% do previsto. Gastaram-se apenas os valores, conforme especificação acima, reservando-se para o ano de 2009, o restante do recurso, tendo em vista que muitos de nossos projetos foram contemplados por outros recursos.

b) Principais Fontes de financiamento Externo

Convênios MEC	Custeio	Capital	Total (R\$)
Apoio ao Ensino Agrícola	26.000,00	39.000,00	65.000
Fomento ao Desenvolvimento da Educação Profissional	72.000,00	108.000,00	180.000,00
Total Geral	98.000,00	147.000,00	245.000

Em novembro de 2008, foi liberada cota extra mediante à projetos de Apoio ao Desenvolvimento da Educação Profissional no valor de R\$ 748.960,40. O projeto “Construção de prédio de ampliação do CTAIBB” foi encaminhado, entretanto, o custo do mesmo era maior do que a cota.

No final do ano, então, foram apresentados dois novos projetos, sendo um de complementação do projeto acima, no valor de R\$ 376.943,43, para garantir a totalidade do empenho licitado, e outro, “Montagem do Laboratório de Informática (Laboratório de Softwares)”, no valor de R\$ 257.536,00, para atender o futuro Curso Técnico em Informática.

Entende-se que tais ações promoverão um grande crescimento da instituição, tendo em vista que a construção do bloco de ensino e administrativo ampliará o quantitativo de salas de aula, podendo assim abrigar os novos cursos a serem implantados, e garantirá uma melhor dinâmica de funcionamento dos setores administrativos.

Convênio MCT

Foi elaborado um projeto para o Ministério de Ciência e Tecnologia (MCT) intitulado “Desenvolvendo a agropecuária através da análise de solo”, para construção de um Laboratório de Análise Química de Solos e aquisição de equipamentos e material de consumo, no valor de R\$ 332.977,19, sendo liberados R\$ 250.779,09 (obras civis: R\$ 167.302,09 ; material permanente: R\$ 83.477,00), pelo MCT, ficando o complemento do projeto para o ano de 2009, no valor de R\$ 82.198,10 (material de consumo).

Foram licitadas as obras civis e o material permanente em sua totalidade e que o projeto visa atender uma média de 350 produtores das regiões Noroeste Fluminense, Sul Capixaba e os alunos do Curso Técnico em Agropecuária do CTAIBB, além de servir de pólo difusor de tecnologia.

c) Metas: Financeira e Física

Ação - 2992	Funcionamento da Educação Profissional		
	Previsão	Execução	Execução/Previsão %
Meta (não cumulativa)			
Financeira (R\$)	2.603.145,00	2.339.797,07	89,9%
Física	817	625	76,5%

2.3.2.19. Ação 4006 - Funcionamento de Cursos de Pós-Graduação (vinculada ao Programa 1375)

Tipo de ação	Operações Especiais
Finalidade	Formar profissionais de alta qualificação para atuar nos diferentes setores da sociedade, capazes de contribuir para o processo de desenvolvimento nacional, com transferência de conhecimento pautada em regras curriculares.
Descrição	Desenvolvimento de ações para assegurar a manutenção e o funcionamento dos cursos de pós-graduação nas Instituições Federais de Ensino Superior, correspondendo a dispêndios com a coordenação dos programas de pós-graduação, abrangendo organização das atividades de ensino, pesquisa e extensão. Manutenção de infra-estrutura física, manutenção de serviços terceirizados, pagamento de serviços públicos, entre outros.
Unidade Responsável pelas Decisões estratégicas	26236 - Universidade Federal Fluminense
Localizador	0033 - No Estado do Rio de Janeiro
Coordenador nacional da ação	Ana Maria de Lima
Unidades Executoras	153056 - Universidade Federal Fluminense
Áreas Responsáveis pela Execução	153248 - Pró-Reitoria de Pesquisa e Pós-Graduação
Competências institucionais requeridas para a execução da ação	PROPP - Pró-Reitoria de Pesquisa e Pós-Graduação

A Pós-Graduação teve um total de 9.378 alunos, número este bem acima dos 6.500 previstos. Deste total, 3.293 referem-se a programas acadêmicos, 335 a mestrados profissionais e 5.750 a cursos de especialização.

Esperamos que em 2009 este quantitativo de alunos da Pós-Graduação Stricto Sensu aumente significativamente, tendo em vista o início dos 10 cursos novos

Em 2008, o mais importante resultado foi a aprovação de 11 das 12 propostas de novos cursos (APCNs) apresentadas à CAPES. A Pró-Reitoria de Pesquisa e Pós-Graduação-PROPP procurou auxiliar na construção e principalmente na tramitação destas propostas. Com esta aprovação, a tabela abaixo mostra que praticamente atingiram-se as metas do REUNI para 2012.

Tabela 1- Posição da Pós-Graduação em dezembro de 2008				
	2007	2008	2009	Metas do REUNI em 2012
Nº de Cursos de Mestrado	41	43	48*	44
Nº de Cursos de Doutorado	24	26	30	29
Nº alunos de Mestrado	2168	2450**		2391
Nº de alunos de doutorado	1142	1178		1332

* 43 mestrados acadêmicos e 5 mestrados profissionais

** 2115 em mestrados acadêmicos e 335 em mestrados profissionais

Outra importante conquista de 2008 foi à elaboração da primeira etapa do PAPG-IFES (Plano de Apoio às Pós-graduações das IFES), incluindo as demandas de todos os Programas acadêmicos de Pós-Graduação da UFF.

A tabela 2 mostra 42 programas de pós-graduação Stricto Sensu em funcionamento no ano de 2008, onde tiveram início dois novos Programas: *Estudos Estratégicos da Defesa e Segurança* e *Saúde Coletiva*. Também tiveram início em 2008 os *doutorados em Psicologia e Matemática* e um novo Programa em Química (mestrado e doutorado), resultante da fusão do antigo Programa em Química com o Programa em Química Orgânica, aumentando o número de Programas em doutorado.

Tabela 2 - Programas por Conceito de Avaliação da Capes	
Conceito (1 a 7)	Nº de Programas Avaliados
6	2
5	9
4	19
3	12
Total	42

A tabela 3 mostra o número de vagas oferecidas e ocupadas em 2008, além do quantitativo de bolsas CAPES/DS e REUNI.

Tabela 3 – Oferta de Vagas e de Bolsas em 2008				
Nível	Vagas Oferecidas	Candidatos Inscritos	Alunos Novos Matriculados	Bolsas
Mestrado	1462	2966	857	DS – 376; REUNI - 20
Doutorado	554	611	290	DS – 214; REUNI - 10
Total	2016	3577	1147	620

No Lato Sensu em 2007 a principal conquista da UFF foi o mapeamento, regulamentação e acompanhamento de todos os cursos de Pós-graduação. No exercício deste ano a UFF já consta com 5.750 alunos matriculados, havendo um crescimento em relação aos anos anteriores. Também em 2008 foram criados vinte novos cursos e cinco em Fase de Criação.

A tabela 4 mostra os cursos Lato Sensu, e criados (4A) ou em fase de criação (4B) em 2008.

Tabela 4 – Evolução do Lato Sensu				
Anos	2005	2006	2007	2008
Nº de Matriculados em Especialização	1726	3136	5696	5750

Tabela 4A – Cursos Lato Sensu criados em 2008			
Curso	Matriculados	Unidade/Centro	
01 Especialização sob a forma de Treinamento em Serviço para Enfermeiros, nos moldes de Residência	79	CME/CCM	
02 Especialização em CM – Engenheiro de Campo – Construção e Montagem	99	TCE/CTC	
03 Especialização em CM – Chefe de Obra	PENDENTE	TCE/CTC	
04 Especialização em Engenharia de Suprimentos em Construção e Montagem	66	TCE/CTC	
05 Especialização em Engenharia de Condicionamento e Comissionamento de Obras de Construção e Montagem	33	TCE/CTC	
06 Especialização em Planejamento de Obras de Construção de Montagem	EDITAL 2009	TCE/CTC	
07 Especialização em SMS em Obras de Engenharia de Construção e Montagem	EDITAL 2009	TCE/CTC	
08 Especialização em Engenharia da Qualidade de Obras de Construção e Montagem	EDITAL 2009	TCE/CTC	
09 Especialização em Caldeiraria para Fabricação e Montagem de Fornos	EDITAL 2009	TCE/CTC	
10 Especialização em Projeto de Equipamentos Estáticos	EDITAL 2009	TCE/CTC	
11 Especialização em Controle de Infecção em Assistência à Saúde	EDITAL 2009	CME/CCM	
12 Especialização em Saúde da Família	EDITAL 2009	CME/CCM	
13 Especialização em Advocacia - Residência Jurídica	EDITAL 2009	ESD/CES	
14 Especialização em Gestão da Assistência Farmacêutica	EDITAL 2009	CMF/CCM	
15 Especialização em Ergonomia	EDITAL 2009	TCE/CTC	
16 Especialização em Engenharia de Produção	EDITAL 2009	TCE/CTC	
17 Especialização em Justiça Administrativa	EDITAL 2009	ESD/CES	
18 Especialização em Planejamento, Implementação e Gestão da Educação a Distância	900	EGM/CEG	
19 Especialização em Psiquiatria	EDITAL 2009	CMM/CCM	
20 MBA TV Digital, Radiofusão e Novas Mídias e Comunicação Eletrônica.	EDITAL 2009	TCE/CTC	

Tabela 4B - Cursos Lato Sensu em Fase de Criação na PROPP – Dez /2008		
1	Especialização em Pesquisa Empírica em Direito e Sociedade	ESD/CES
2	MBA – Gestão de Riscos Empresariais	
3	MBA – Gestão de Empreendimentos Turísticos	EST/CES
4	Periodontia	CMO/CCM
5	Especialização em Tecnologia da Bioprodução de Etanol	TCECCTC

a) Despesas orçamentárias vinculadas à ação

Para fazer jus a este grande crescimento da Pós-Graduação, foi reeditado, com recursos da livre ordenação, o INFRA-PG, edital de fomento da PROPP no valor de R\$100.000,00, exclusivamente direcionado à recuperação e melhoria da infra-estrutura de nossos cursos.

Fonte do Tesouro							
Tipo de Recurso	Objeto	Pesquisa	Pós-Grad	Graduação	Total	Executado	Saldo
Livre Ordenação	NFRA PG - 100.000,00 EDUFF 50.000,00 PROPP 48.163,00	-	198.163,00	-	198.163,00	198.163,00	-
	Incentivo a Pesquisa	101.391,00	-	-	101.391,00	101.391,00	utilizado no FOPESQ
	Infra Estrutura Almoxarifado Despesa Cambio	-	-	109.682,73	109.682,73	109.682,73	-
Arrecadados - Taxa Seleção/ Mensalidade	Manutenção de Cursos	-	171.144,37	20.998,57	192.142,88	192.142,88	-

Recursos destinados do PDI (R\$)

Tipo de Recurso	Objeto	Pesquisa	Pós-Grad	Graduação	Total	Executado	Saldo
FOPESQ Recém Doutor	Fomento a Pesquisa	0,00	345.264,99	404.735,01	750.000,00	986.053,33	-236.053,33
INFRA UFF	Infra-Estrutura das Unidades	0,00	0,00	1.550.000,00	1.550.000,00	1.550.000,00	0,00
EdUFF	Publicação de livros e periódicos	0,00	50.001,00	49.999,00	100.000,00	100.000,00	0,00
PQUFF 154.600,00 CPG/Aux.Tese 12.800,00	Qualificação de técnicos e docentes	0,00	197.294,00	2.706,00	200.000,00	167.400,00	32.600,00 (utilizado no FOPESQ)
Iniciação Científica 318.688,35 - Bolsas	Bolsas de Iniciação Científica	0,00	330.271,00	4.529,00	334.800,00	334.800,00	0,00
8.000,00 - Premiação alunos Vasc. Torres							
9.116,65 - Despesas Agenda Acadêmica							
Auxílio Publicação	Incentivo a Publicações	0,00	128.236,35	1.763,65	130.000,00	102.135,00	27.865,00 (utilizado no FOPESQ)
Inovação Tecnológica	ETCO/Incubadora	0,00	0,00	50.000,00	50.000,00	50.000,00	0,00
Livre Ordenação	Infra PG -100.000,00 EdUFF – 50.000,00 PROPP 48.163,00	0,00	198.163,00	0,00	198.163,00	198.163,00	0,00
Livre Ordenação	Incentivo à Pesquisa – Utilizado no FOPESQ	101.391,00	0,00	0,00	101.391,00	101.391,00	0,00
Livre Ordenação	Infra-Estrutura – Almoxarifado e despesas com Cambio	0,00	0,00	109.682,73	109.682,73	109.682,73	0,00
Recursos Arrecadados - Taxa de Seleção / Mensalidade	Manutenção de cursos	0,00	171.144,37	20.998,57	192.142,88	192.142,88	0,00

b) Principais Fontes de Financiamento Externo

Contrato, Convênio	Descentralização	Recebido	Executado	Devolvido
CAPES/Portaria 194	Programa Pró-Equipamentos	1.245.880,90	1.245.880,90	0,00
CAPES/PROAP	Programa de Apoio a Pós-Graduação	1.850.254,13	1.850.254,13	0,00
CAPES/DS	Programa de Demanda Social	7.382.394,00	7.377.060,00	5.334,00
CAPES/PICDT	Programa Institucional de Capacitação de Docentes e Técnicos	43.478,00	42.928,00	550,00
REUNI/BOLSAS	19 bolsa Mestrado/6 meses; 1 bolsa Mestrado/1 mês; 10 bolsa Doutorado/6 meses e 1 bolsa Doutorado/1 mês	221.820,00	219.940,00	1.880,00
SESU	Programa Esporte e Lazer da Cidade - Região Sudeste	350.000,00	349.998,62	1,38
Ministério Esporte	Programa Esporte e Lazer da Cidade - Região Sudeste	251.847,62	251.847,62	0,00
MCT/SEPED	Projeto Caracterização do Estado da Arte em Biotecnologia	36.781,00	36.781,00	0,00
Ministério Esportes	Projeto Vida Saudável	75.794,57	75.794,57	0,00
ABEMI/UFF - Petrobras	PROJETO "Execução de Cursos Inerentes ao Programa de Mobilização da Indústria Nacional de Petróleo e Gás"	200.000,00	200.000,00	0,00
Contrato UERJ	PROJETO "Reparo Emergencial em Dutos	90.091,00	90.091,00	0,00
UFF/IDES	Projeto Avali. Proc. Biol. Ecológico	113.698,62	113.698,62	0,00
Prefeituras São Pedro E Mesquita	Capacitação em Políticas Públicas de Segurança Pública Social e Municipal	150.419,40	150.419,40	0,00

c) Análise Crítica dos Resultados

A pós-graduação *Stricto Sensu* teve um excelente desempenho em 2008, apesar do reduzido número de bolsas. O fato de 11 das 12 propostas de cursos novos apresentadas a CAPES terem sido aprovadas, mostra o cuidado e seriedade com que nossos cursos vêm funcionando. A construção da demanda bruta da UFF no PAPG, feita de forma democrática e participativa, demonstrou a maturidade dos cursos já consolidados. Houve a compreensão por parte dos mesmos de que o Plano está principalmente direcionado para a melhoria dos cursos ainda em fase de consolidação e/ou mal conceituados na CAPES, portanto, mesmo os mais conceituados deveriam restringir suas demandas a fim de garantir um valor final razoável, compatível com o volume de recursos aplicados na Pós-Graduação da UFF no último ano. De fato, a nossa demanda consolidada corresponde, para cada um dos 4 anos do PAPG, a um volume de recursos apenas 50% maior do que aquele concedido em 2007.

Quanto à Pós-Graduação *Lato Sensu*, os cursos se adaptaram às regras estabelecidas em 2007 para acompanhamento e prestação de contas, o que permite seu completo mapeamento.

d) Disfunções Detectadas e Medidas Adotadas

- 1) O número de bolsas recebidas é incompatível com o número de alunos que entram, principalmente considerando-se os cursos novos iniciando em 2009. Por esta razão já solicitamos ao MEC um remanejamento das bolsas do REUNI, de tal forma a dispormos ainda em 2009 do quantitativo aprovado para 2011, tendo em vista as metas já atingidas pela nossa pós-graduação. Além disto, propostas de criação de mais cursos novos, apresentados na tabela 6, já se encontram na PROPP para apreciação do Conselho de Ensino e Pesquisa e a seguir, da CAPES.

- 2) O lançamento do edital INFRAPG de apoio à infra-estrutura dos cursos de Pós-Graduação Stricto Sensu ajudou muito às coordenações e pretendemos lançá-lo novamente em 2009, agora com recursos do PDI. Contudo, a falta de bolsas continua sendo um grave problema. Conforme já mencionado, solicitamos um adiantamento de bolsas do REUNI para melhorar esta situação, visto que continuamos perdendo um grande número de alunos para outras Universidades alocadas no Estado do Rio de Janeiro.

Responsável: Pró-Reitoria de Pesquisa e Pós-Graduação (profa. Suzana Moss de Oliveira)

e) Ações Administrativas do Plano de Ação

A Pós-Graduação na UFF, articulada através da Pró-Reitoria de Pesquisa e Pós-Graduação-PROPP vêm sendo, fortemente apoiada por programas específicos dentro do Plano de Desenvolvimento Institucional – PDI. Estes programas têm como objetivo geral, a expansão de vagas e a melhoria qualitativa dos cursos, tanto de graduação como de pós-graduação e são difundidos através de editais. Os recursos destes editais são oriundos não só do tesouro como também de convênios e receita própria.

Os resultados das ações administrativas contribuem em suporte no cumprimento das metas estabelecidas no programa de governo.

Programas desenvolvidos na Pós-Graduação através editais lançados em 2008:

TABELA 1 - Editais do PDI gerenciados pela PROPP em 2008			
Nome	Objeto	Valor	
		aprovado	Executado
INFRA-UNIDADES	Melhoria da Infra-estrutura das Unidades	1.550.000,00	1.550.000,00
PRÓ-EDUFF	Publicação de livros e periódicos	100.000,00	100.000,00
PQUFF	Qualificação de Técnicos e Docentes	200.000,00	167.400,00
Total		1.850.000,00	1.817.400,00

- **Edital: PQUFF - Programa de Qualificação da UFF**

Objetivo Geral - Incentivar a capacitação dos docentes e técnico-administrativos da UFF.

Objetivo Específico - Aumentar a participação de docentes e técnico-administrativos na pesquisa e na Pós-Graduação da UFF.

Meta - Investir na qualificação de Docentes e Técnico-administrativos com recursos da ordem de R\$ 200.000,00. Valores concedidos: bolsa de R\$100,00 mensais para o servidor cujo curso dista menos de 100 km de sua Unidade de origem; R\$ 300,00 no caso de distância superior a 100 km; auxílio-tese no valor de R\$450,00 (parcela única).

Resultados alcançados - A tabela 3 mostra o contingente de docentes e técnico-administrativos afastados para capacitação no ano de 2008. Salienta-se que grande parte dos afastamentos para qualificação no País se dá com o apoio da UFF através deste edital, enquanto boa parcela daqueles relativos a intercâmbios e congressos se dá com apoio do edital FOPESQ.

O valor utilizado no edital PQUFF foi de R\$154.600,00. Em meados de 2008 constatou-se que a demanda para este edital havia diminuído, estendeu-se o auxílio-tese no valor de R\$400,00 a alunos não servidores (a partir de 06/2008), utilizando R\$ R\$ 12.800,00 para este fim. No total, gastou-se R\$ 167.400,00 com recursos deste edital. O saldo remanescente foi utilizado no FOPESQ.

Medidas Adotadas – Para 2009 foi solicitado à Comissão de Orçamento e Metas o montante de R\$ 200.000,00, tendo em vista o novo plano de cargos e salários, prevendo que vários técnico-administrativos venham a se qualificar. Desta forma, poderá ser aumentado o valor do auxílio (que é o mesmo desde o lançamento em 2004).

TABELA 3 - Docentes/Técnico-Administrativos com afastamento para capacitação								
Nível	Na UFF		No País		No Exterior		Total	
	Docente	Téc. Adm.	Docente	Téc. Adm.	Docente	Téc. Adm.	Docente	Téc. Adm.
Especialização	-	1	-	-	-	-	-	1
Mestrado	3	4	-	8	1	-	4	12
Doutorado	10	3	32	7	3	-	45	10
Dout.Sanduiche	-	-	-	-	-	-	-	-
Pós-Doutorado	1	-	9	-	18	1	28	1
Subtotal	14	8	41	15	22	1	77	24
Intercâmbio no Exterior	-	-	-	-	119	59	119	59
Congressos no Exterior	-	-	-	-	243	15	243	15
Total	14	8	41	15	384	75	439	98

- **Edital: INFRA-UNIDADES** – Infra-Estrutura das Unidades Acadêmicas

Objetivo Geral - Auxiliar na ampliação, atualização e inovação da infra-estrutura necessária ao sustento das atividades didáticas (equipamentos, salas de aula, bibliotecas, laboratórios) tanto de graduação como de pós.

Objetivo Específico - Apoiar, através de edital, a infra-estrutura de ensino, pesquisa e extensão nas Unidades Universitárias, visando à expansão de vagas e melhoria qualitativa dos Cursos de Graduação e Pós-Graduação.

Meta - Apoiar as 28 Unidades Universitárias, o Colégio de Aplicação da UFF e o HUAP com até R\$ 50.000,00 cada, totalizando R\$ 1.550.000,00.

Resultados alcançados - Este edital é fundamental tanto para a graduação como para a pós, pois dá melhores condições de funcionamento às várias unidades acadêmicas. Sendo totalmente utilizado, com sucesso.

Medidas Adotadas – Solicitar a renovação do Edital no PDI, pleiteando um acréscimo no volume de recursos.

- **Edital: PRÓ-EdUFF**

Objetivo Geral - Incentivar e subsidiar a produção acadêmica por meio de livros e periódicos científicos editados pela Editora UFF, dando a essa produção a função maior, que é a de chegar aos usuários de tais obras.

Objetivos Específicos - Diversificar, incrementar, divulgar e comercializar a produção da Editora UFF, aumentando assim a visibilidade das pesquisas desenvolvidas na UFF.

Meta - Investir na publicação de livros e periódicos de caráter acadêmico com recursos no valor total de R\$ 100.000,00.

Resultados alcançados – principais atividades da EdUFF em 2008:

- editoração e impressão de 30 livros e 19 periódicos científicos, sendo a maioria com recursos da Editora da UFF;
- 331 inserções em mídia impressa, sítios de internet, TV e rádio, dando enorme visibilidade das atividades da EdUFF;
- venda de 5667 livros nas Livraria da EdUFF, sendo 2841 do catálogo Editora da UFF; valor total de vendas: R\$154.622,28 (em 2006 foi de R\$68.040,17 e em 2007 foi R\$110.863,29);
- criação de eventos promocionais para revitalização das vendas nas livrarias da EdUFF;
- afixação de banners para maior visibilidade da Livraria EdUFF Icaraí;
- criação da Terça Literária na Livraria EdUFF Icaraí que ocorre toda terceira terça-feira de cada mês;
- participação na Bienal do Livro Rio 2007 em um estande com 21 m² em espaço denominado Letras de Niterói em conjunto com outras editoras de Niterói;
- abertura da Livraria EdUFF Icaraí aos sábados; abertura em quatro domingos de dezembro;
- participações: na feira Primavera dos Livros 2008; na Bienal do Livro de São Paulo; em duas Feiras de Livro Universitário na USP; na feira do Livro Pan Amazônica, em Belém, PA;
- exposição da Livraria Volante nos *campi* do Valonguinho, do Gragoatá, da Engenharia e no campo de São Bento (junto à feira de artesanatos);
- criação do Prêmio UFF de Literatura para Contos, Crônicas e Poesias, aberto às comunidades externa e interna, com a entrega do Troféu Itapuca e edição de coletânea de trabalhos selecionados;
- disponibilização gratuita de títulos na página da editora, a Biblioteca Livre, atualmente com quatro livros;
- publicação do gênero Livros Didáticos em parceria com a PROAC;
- inauguração da Livraria Virtual em parceria com o Shopping dos Correios com disponibilidade de comercialização de nossos livros por boleto bancário e cartões de créditos o que ampliou consideravelmente a visibilidade e a distribuição dos títulos em acervo;
- criação da Ouvidoria da Editora da UFF;
- implantação do Programa Recicle Idéias: compromisso socioambiental da Editora da UFF e conseguindo certificação da OSCIP PRIMA de Primeira Editora Carbono Zero do Brasil;
- criação da Praça UFF de Leitura na Praça Luiz de Camões ao lado do Instituto de Matemática onde será instalada a Livraria EdUFF Valonguinho (em fase final de implantação);

Os recursos do edital foram fundamentais para a execução de tal volume de atividades, sendo integralmente utilizados.

Medidas Adotadas – Solicitou-se a manutenção deste edital no PDI/2009, pleiteando-se um aumento no seu valor, de R\$100.000,00 para R\$130.000,00.

a) Metas: Financeira e Física

Ação - 4006	Funcionamento de Cursos de Pós-Graduação		
Meta (não cumulativa)	Previsão	Execução	Execução/Previsão %
Financeira (R\$)	6.140.063,00	2.840.088,90	46,3%
Física	6.500	9.378	144,3%

2.3.2.20. Ação 8667 – Produção e Melhoria da Pesquisa Universitária e Difusão de seus Resultados (vinculada ao Programa 1375)

Tipo de ação	Operações Especiais
Finalidade	Assegurar a manutenção dos meios que concorram para o fomento da pesquisa científica e tecnológica e a publicação de SUS resultados.
Descrição	Estudos, análises, diagnósticos e pesquisas e publicações científicas.
Unidade Responsável pelas Decisões estratégicas	26236 - Universidade Federal Fluminense
Localizador	0033 - No Estado do Rio de Janeiro
Coordenador nacional da ação	Ana Maria de Lima
Unidades Executoras	153056 - Universidade Federal Fluminense
Áreas Responsáveis pela Execução	153248 - Pró-Reitoria de Pesquisa e Pós-Graduação
Competências institucionais requeridas para a execução da ação	PROPP - Pró-Reitoria de Pesquisa e Pós-Graduação

No exercício deste ano houve uma modificação em relação à meta do ano de 2007. Enquanto em 2007 colocou-se uma meta em cima do número total de publicações, em 2008 esta meta referiu-se apenas às publicações em periódicos internacionais. Em 2007, somando as publicações, obtém-se um total de 3.256 publicações; considerando-se apenas artigos em periódicos e trabalhos completos em anais de congresso, obtém-se 2.454 publicações, ainda acima da meta prevista para aquele ano.

Contudo, o número de publicações em periódicos internacionais diminuiu de 2006 para 2007. Foi por esta razão que a natureza da meta foi modificada: o número de artigos internacionais ainda está aquém da quantidade e qualidade da pesquisa desenvolvida, do número de convênios entre a UFF e outras instituições de pesquisa e da expansão de nossa pós-graduação, apesar do incentivo à publicação proporcionada pelo edital do PDI denominado *AUXÍLIO-PUBLICAÇÃO*.

TABELA 1 - Indicador	2004	2005	2006	2007	2008
Número de doutores (Fonte: SIAPE)	1069	1117	1197	1227	1360
Artigos em periódicos internacionais	473	565	745	680	760
Artigos em periódicos nacionais	637	798	871	877	*
Artigos de opinião	257	199	143	145	*
Artigos de divulgação científica	95	155	152	140	*
Livros	138	148	183	140	*
Capítulos de livros	348	406	412	393	*
Trabalhos completos em anais de congressos	786	1009	893	919	*

Fonte: Relatório Final de Atividades Anuais dos Docentes em 2007 - * Aguardando a consolidação dos relatórios de 2008

a) Disfunções Detectadas e Medidas Adotadas

No que diz respeito à ausência de um sistema acadêmico de informação e gerenciamento da pesquisa desenvolvida na UFF, solicitou-se recursos para resolvê-lo tanto através do PDI quanto do PAPG-IFES. Foi Contratado um analista de sistemas, também estudante de Pós-Graduação da UFF, para fazer

um diagnóstico dos sistemas já existentes na PROPP e coordenar a elaboração de um novo sistema para gerenciamento de pesquisa. Foi também solicitado, no âmbito do PDI, um aumento de recursos para os editais de apoio à pesquisa e pós-graduação, inclusive para o edital *AUXÍLIO-PUBLICAÇÃO*, já mencionado.

Responsável: Pró-Reitoria de Pesquisa e Pós-Graduação (Profa. Suzana Moss de Oliveira)

b) Ações Administrativas do Plano de Ação

Ação: Estimular a pesquisa científica desenvolvida na Instituição, através da implantação e sistematização de Editais de Pesquisa da UFF.

O amadurecimento resultante desta política de fomento é em parte responsável pelo sucesso da UFF em vários editais lançados em 2008.

TABELA 1 - editais do PDI gerenciados pela PROPP em 2008			
Nome	Objeto	Valor	
		aprovado	Executado *
FOPESQ	Fomento à Pesquisa e Apoio ao Recém Doutor	750.000,00	986.053,33
INICIAÇÃO CIENTÍFICA	Bolsas UFF de Iniciação Científica	334.800,00	334.800,00
AUXÍLIO PUBLICAÇÃO	Incentivo à Publicação	130.000,00	102.135,00
INOVAÇÃO TECNOLÓGICA	Incentivo à projetos inovadores, incubadora e patentes	50.000,00	50.000,00
Total		1.264.800,00	1.472.988,33

Abaixo estão relacionados os resultados destes editais, que têm sido de fundamental importância para o desenvolvimento da pesquisa na UFF:

- **Edital: FOPESQ - Fomento à Pesquisa e Apoio ao Recém Doutor**

Objetivo Geral - Aumentar o número de publicações e a qualidade da pesquisa; fortalecer grupos e redes de pesquisa; incentivar a elaboração de projetos.

Objetivo Específico - Apoiar, através de edital com julgamento pelo Comitê Multidisciplinar de Pesquisa:

- a) a participação de professores em eventos nacionais e internacionais;
- b) projetos de pesquisa de professores ou grupos de pesquisa;
- c) demandas emergenciais de apoio à pesquisa de Unidades Universitárias e Cursos de Pós-Graduação.

Meta - Propiciar maior fomento aos pesquisadores, disponibilizando recursos no valor total de R\$ 750.000,00: auxílio individual até R\$2.000,00 e auxílio para grupo de pesquisa ou laboratório até R\$ 5.000,00 por ano.

Resultados alcançados - Foram atendidas solicitações no valor total de R\$ 984.053,33, a saber:

- número de pesquisadores contemplados: 337 (em 2007 - 289 contemplados);
- número de grupos contemplados: 101 (em 2007 - 73 contemplados).

Os dados mostram que o valor do recurso alocado neste edital continua sendo insuficiente para atender à demanda. Foi necessário o remanejamento de recursos de outros editais para atender às solicitações aprovadas pelo comitê assessor de pesquisa. Embora estivesse previsto um teto de R\$ 2000,00 para auxílios individuais e R\$ 5.000,00 para grupos, quase nenhuma

recebeu o valor integral, isto é, com objetivo de contemplar o maior número possível de pesquisadores, diminui-se o volume de recursos liberado por solicitação.

Atividades Programadas e não Executadas - Não foi possível atender a todas as solicitações aprovadas e nem aos tetos estabelecidos, por falta de recursos.

Medidas adotadas – Foi Pleiteado o aumento do valor do edital em 2009, junto à Comissão de Orçamento e metas do PDI, para R\$1.200.000,00.

- **Edital: Auxílio Publicação**

Objetivo Geral - Estimular o pesquisador a aumentar sua produção científica com qualidade; favorecer o desenvolvimento de áreas emergentes; melhorar a produção científica global da UFF; repor parcialmente os custos relacionados à produção científica, arcados pelos próprios pesquisadores.

Objetivo Específico - Conceder auxílios, por meio de edital, apoiando a publicação de artigos científicos em periódicos classificados como *Qualis A* internacional, *Qualis B* Internacional e *Qualis A* Nacional, bem como, publicações de livros como produto da pesquisa científica. O valor do auxílio foi de R\$300,00 por publicação.

Meta - Incentivar a publicação científica em todas as áreas do conhecimento, disponibilizando recursos no valor de R\$ 130.000,00.

Resultados alcançados - Foram apoiadas 409 publicações, no valor de R\$107.000,00. O saldo remanescente de R\$23.000,00 foi transferido para o edital FOPESQ.

Atividades Programadas e não Executadas - Os recursos não foram totalmente utilizados neste edital, por falta de procura.

Medidas adotadas - Em função da necessidade de se aumentar a publicação na UFF, pretende-se aumentar para R\$500,00 o auxílio a publicações *Qualis A* internacional, manter em R\$300,00 o auxílio às publicações *Qualis A* Nacional e *Qualis B*, e estender o auxílio a outras revistas que apresentem mérito científico.

- **Edital: Iniciação Científica**

Objetivo Geral - Estimular pesquisadores produtivos a engajar estudantes de graduação no processo de investigação científica, otimizando a capacidade de orientação à pesquisa da Instituição e propiciando uma melhor formação aos alunos.

Objetivo Específico - Despertar a vocação científica e incentivar talentos potenciais entre estudantes de graduação, mediante sua participação em projetos de pesquisa; proporcionar ao bolsista, orientado por pesquisador qualificado, a aprendizagem de técnicas e métodos científicos, bem como estimular o desenvolvimento de sua criatividade; preparar alunos para a pós-graduação, contribuindo de forma decisiva para reduzir o tempo médio de titulação de mestres e doutores; integrar graduação e pós-graduação.

Meta - Oferecer Bolsas de Iniciação Científica além daquelas oferecidas pelo CNPq, disponibilizando recursos no valor de R\$334.800,00.

Resultados alcançados - o programa foi um sucesso: todas as bolsas foram utilizadas, Contudo, a demanda por bolsas continua bem maior que a oferta.

Medidas Adotadas – Foi Pleiteado um aumento no valor para o edital de 2009 de R\$ 392.400,00, de forma a contemplar com mais duas bolsas cada uma das 8 grandes áreas do CNPq.

A tabela 1 mostra a distribuição de bolsas, projetos e seminário do programa por grande área:

Tabela 1 - Bolsas de Iniciação Científica em 2008				Seminário Vasconcelos Torres		
Áreas de Conhecimento	CNPq	UFF	Total	Alunos inscritos	Trabalhos apresentados	Projetos inscritos
Ciências Exatas e da Terra	61	14	75	107	107	98
Ciências Biológicas	33	14	47	79	50	39
Engenharias	39	14	53	63	51	48
Ciências da Saúde	51	11	62	160	89	79
Ciências Agrárias	18	10	28	75	34	30
Ciências Sociais Aplicadas	39	12	51	272	106	49
Ciências Humanas	101	16	117	179	157	114
Linguística, Letras e Artes	19	10	29	37	37	27
Total	361	101	462	972	631	484

- **Edital: Inovação Tecnológica**

Objetivo Geral – Criação do Núcleo de Inovação Tecnológica da UFF, com os seguintes propósitos:

- Desenvolver mecanismos de identificação e acompanhamento de projetos com potencial de inovação e comercialização, mantendo uma base de dados atualizada.
- Estabelecer uma estrutura jurídica capaz de atender à relação universidade-empresa no âmbito da inovação.
- Criar um portal de divulgação do Núcleo UFF Inovação, promovendo suas capacidades e resultados.
- Capacitar profissionais e estudantes em propriedade intelectual e transferência de tecnologia (pesquisa de mercado, banco de patentes, pedido de patentes, contratos de licenças etc.)
- Orientar estágios que favoreçam a inovação, realizados internamente no Núcleo UFF Inovação e externamente nas empresas.

Objetivo Específico – Incluir no PDI o futuro Núcleo de Inovação Tecnológica, contemplando desde já a Incubadora de Empresas e o ETCO (Escritório de Transferência de Conhecimento), que farão parte do mesmo.

Meta – Melhorar a infra-estrutura da Incubadora de Empresas e do ETCO fornecendo recursos no valor de R\$50.000,00.

Análise crítica dos resultados alcançados – Os recursos foram integralmente utilizados conforme o previsto.

Medidas Adotadas – Para dar continuidade ao projeto, foi solicitado ao PDI/2009 recursos para a implantação do Núcleo de Inovação Tecnológica, contemplando em especial a finalização da construção do prédio.

f) Metas: Financeira e Física

Ação - 8667	Pesquisa Universitária e Difusão de seus Resultados		
Meta (não cumulativa)	Previsão	Execução	Execução/Previsão %
Financeira (R\$)	232.391,00	101.391,00	43,6%
Física	760	4.794	630,8%

META de 2007: total de 2000 publicações - META de 2008: 760 artigos em periódicos internacionais

2.3.2.21. Ação 6368 - Instrumental para ensino e pesquisa destinado às Instituições federais de Ensino Superior e Hospitais de Ensino (vinculada ao Programa 1073)

Tipo de ação	Operações Especiais
Finalidade	Não informado no SIMEC - Sistema Integrado de Monitoramento do Ministério da Educação
Descrição	Não informado no SIMEC - Sistema Integrado de Monitoramento do Ministério da Educação
Unidade Responsável pelas Decisões estratégicas	26236 - Universidade Federal Fluminense
Localizador	0064 - no Estado do Rio de Janeiro
Coordenador nacional da ação	Ana Maria de Lima
Unidades Executoras	153056 - Universidade Federal Fluminense
Áreas Responsáveis pela Execução	153057 - Hospital Universitário Antônio Pedro
Competências institucionais requeridas para a execução da ação	HUAP - Hospital Universitário Antonio Pedro, Faculdade de Odontologia, Faculdade de Educação Física e Dispensário Mazzini Bueno

a) Metas: Financeira e Física

Ação - 6368	Instrumental para ensino e pesquisa destinado às Instituições federais de Ensino Superior e Hospitais de Ensino		
Meta (cumulativa)	Previsão	Execução	Execução/Previsão %
Financeira (R\$)	1.550.000,00	1.127.300,59	72,7%
Física	18	18	100,0%

2.3.2.22. Ação 4572 - Capacitação de Servidores Públicos Federais em Processo de Qualificação e Requalificação (vinculada ao Programa 1067)

Tipo de ação	Operações Especiais
Finalidade	Promover a qualificação e a requalificação de pessoal com vistas à melhoria continuada dos processos de trabalho, dos índices de satisfação pelos serviços prestados à sociedade e do crescimento profissional.
Descrição	Realização de ações diversas voltadas ao treinamento de servidores, tais como custeio dos eventos, pagamento de passagens e diárias aos servidores, quando em viagem para capacitação, taxa de inscrição em cursos, seminários, congressos e outras despesas relacionadas à capacitação de pessoal.
Unidade Responsável pelas Decisões estratégicas	26236 - Universidade Federal Fluminense
Localizador	0033 - No Estado do Rio de Janeiro
Coordenador nacional da ação	Ana Maria de Lima
Unidades Executoras	153056 - Universidade Federal Fluminense
Áreas Responsáveis pela Execução	SRH - Superintendência de Recursos Humanos
Competências institucionais requeridas para a execução da ação	Área Responsável pela Gestão dos Recursos Humanos na UFF

A UFF realizou 24 cursos de capacitação, a partir da oferta de 1056 vagas, um universo de 997 servidores pôde concluir seus cursos, tendo sido a maioria deles editada tanto no primeiro quanto no segundo semestre, gerando um total de 2.986 horas de capacitação.

Tabela 1: Quadro Relativo a Eventos Internos - 2008		
Eventos Internos	Nº de concluintes	Nº de Vagas Oferecidas
Curso "Informática: Aplicabilidade e Tendências – Intermediário" – 150h – 1º/08	41	80
Curso "Saúde Coletiva – Básico" – 90h - 1º/08	14	40
Curso "Saúde Coletiva – Intermediário" – 150h - 1º/08	91	105
Curso "Saúde Coletiva – Avançado" – 182h - 1º/08	27	35
Curso "O HUAP na perspectiva da integralidade à Saúde – Intermediário" – 150h - 1º/08	24	70
Curso "Atualização em Administração Pública – Intermediário" – 150h - 1º/08	30	35
Curso "Comunicação e Gestão de Eventos – Intermediário" – 150h - 1º/08	22	35
Curso "Comunicação e Gestão de Eventos – Avançado" – 182h - 1º/08	19	35
Curso "Gestão Orçamentária, Financeira e de Contratações Públicas – Avançado" – 182h - 1º/08	17	35
Curso "Gestão Estratégica em Recursos Humanos – Avançado" – 182h - 1º/08	20	35
Curso "Qualidade no Atendimento – Básico" – 90h – 2º/08	28	35
Curso "Qualidade no Atendimento – Intermediário" – 150h – 2º/08	64	70
Curso "Qualidade no Atendimento – Avançado" – 182h – 2º/08	32	35
Curso "Saúde Coletiva – Intermediário" – 150h – 2º/08	29	35
Curso "Saúde Coletiva – Avançado" – 182h – 2º/08	32	35
Curso "Gestão Estratégica em Recursos Humanos – Intermediário" – 150h – 2º/08	31	35
Curso "Atendimento ao Cliente na Instituição Hospitalar – Intermediário" - 150h – 2º/08	33	35
Curso "Cidadania e Sustentabilidade – Intermediário" – 150h – 2º/08	27	35
Curso "Atualização em Administração Pública – Avançado" – 182h – 2º/08	33	35
Curso "Proficiência em Tabelas e Gráficos Estatísticos – Avançado" – 182h – 2º/08	21	35
Curso "Oficina de Atualização e Manutenção do Vocabulário Controlado" – 2º /08 – Natureza Especial	19	20
Curso de Gerenciamento de Dados Bibliográficos - 2º/08 – Natureza Especial	30	30
Curso Treinamento Padrão UFF de Postagem – 2º/08 – Natureza Especial	84	84
Curso de Informática com Software Livre (PURO) – 2º/08 – Natureza Especial	28	32
TOTAL	796	1056

Os Eventos de Capacitação Externa tiveram uma leve queda em relação ao ano de 2007, com menos 18 eventos realizados ao exercício deste ano. Comparação conforme a tabela 2, abaixo:

Tabela 2: Quadro Comparativo Relativo a Eventos Externos – 2007/2008		
Ano	Treinados	Porcentagem
2007	97	55,11%
2008	79	44,89%
Total	176	100%

Com o intuito de dar cumprimento à sua missão, a Divisão de Treinamento e Avaliação tem distribuídas suas atividades em dois Serviços, sendo um deles responsável pela capacitação e qualificação dos servidores e o outro, num processo contínuo, responde pelas avaliações relativas ao desempenho profissional desses mesmos técnico-administrativos da universidade. A tabela 3, abaixo, mostra a realização da qualificação de Longa-Duração:

Tabela 3: Técnicos Administrativos em Qualificação 2008 por Nível e Local de Realização da Qualificação de Longa-Duração						
Nível	Na UFF		Outras IES		Exterior	
	2007	2008	2007	2008	2007	2008
Mestrado	06	04	01	08	07	12
Doutorado	-	02	04	07	04	09
Pós-Doutorado	-	-	-	-	-	-
Total	06	06	05	15	11	21

A tabela 4 demonstra a participação total de servidores em Programas coordenados pela Divisão de Treinamento e Aperfeiçoamento (DTA) em 2008.

Tabela 4: Quadro Geral de Treinados		
Programas	Quantidade	
	2007	2008
Educação Continuada	43	45
Eventos Internos	827	796
Eventos Externos	97	79
Pós-Graduação	41	77
Total	1008	997

a) Metas: Financeira e Física

Ação - 4572	Capacitação de Servidores Públicos Federais em Processo de Qualificação e Requalificação		
Meta (não cumulativa)	Previsão	Execução	Execução/Previsão %
Financeira (R\$)	650.000,00	484.490,24	74,5%
Física	1.580	652	41,3%

2.3.2.23. Ação 2E13 - Reforma e Modernização de Infra-estrutura Física das Instituições Federais de Educação Tecnológica (vinculada ao Programa 1062)

Tipo de ação	Operações Especiais
Finalidade	Não informado no SIMEC - Sistema Integrado de Monitoramento do Ministério da Educação
Descrição	Não informado no SIMEC - Sistema Integrado de Monitoramento do Ministério da Educação
Unidade Responsável pelas Decisões estratégicas	26236 - Universidade Federal Fluminense
Localizador	0130 - No Município de Bom Jesus do Itabapoana - RJ
Coordenador nacional da ação	Ana Maria de Lima
Unidades Executoras	153056 - Universidade Federal Fluminense
Áreas Responsáveis pela Execução	153059 - Colégio Técnico Agrícola Ildefonso Bastos Borges
Competências institucionais requeridas para a execução da ação	CTAIBB - Colégio Técnico Agrícola Ildefonso Bastos Borges

a) Metas: Financeira e Física

Ação - 2E13	Reforma e Modernização de Infra-estrutura Física das Instituições Federais de Educação Tecnológica - CTAIBB		
Meta (não cumulativa)	Previsão	Execução	Execução/Previsão %
Financeira (R\$)	200.000,00	200.000,00	100,0%
Física	1	1	100,0%

2.3.2.24. Ação 2E13 - Reforma e Modernização de Infra-estrutura Física das Instituições Federais de Educação Tecnológica (vinculada ao Programa 1062)

Tipo de ação	Operações Especiais
Finalidade	Não informado no SIMEC - Sistema Integrado de Monitoramento do Ministério da Educação
Descrição	Não informado no SIMEC - Sistema Integrado de Monitoramento do Ministério da Educação
Unidade Responsável pelas Decisões estratégicas	26236 - Universidade Federal Fluminense
Localizador	0098 - No Município de Pinheiral - RJ
Coordenador nacional da ação	Ana Maria de Lima
Unidades Executoras	153056 - Universidade Federal Fluminense
Áreas Responsáveis pela Execução	153172 - Colégio Agrícola Nilo Peçanha
Competências institucionais requeridas para a execução da ação	CANP - Colégio Agrícola Nilo Peçanha

a) Metas: Financeira e Física

Ação – 2E13	Reforma e Modernização de Infra-estrutura Física das Instituições Federais de Educação Tecnológica - CANP		
Meta (não cumulativa)	Previsão	Execução	Execução/Previsão %
Financeira (R\$)	275.000,00	275.000,00	100,0%
Física	1	1	100,0%

2.3.2.25. Ação 10U1 - Expansão do Ensino Superior - Campus de Nova Friburgo (vinculada ao Programa 1073)

Tipo de ação	Operações Especiais
Finalidade	Viabilizar a implantação do Campus de Nova Friburgo, objetivando aumentar a oferta de vagas da Educação Superior, no âmbito da graduação e da pós-graduação, e desenvolver atividades de pesquisa e extensão.
Descrição	Construção e reforma de edifícios, aquisição de equipamentos, manutenção, serviços de terceirização, por meio de licitações de acordo com as legislações específicas
Unidade Responsável pelas Decisões estratégicas	26236 - Universidade Federal Fluminense
Localizador	0101 - No Município de Nova Friburgo - RJ
Coordenador nacional da ação	Ana Maria de Lima
Unidades Executoras	153056 - Universidade Federal Fluminense
Áreas Responsáveis pela Execução	PUNF - Pólo Universitário de Nova Friburgo
Competências institucionais requeridas para a execução da ação	Órgão Responsável pela Gestão dos recursos no Campus de Nova Friburgo

a) Metas: Financeira e Física

Ação 10U1	Expansão do Ensino Superior - Campus de Nova Friburgo		
Meta (não cumulativa)	Previsão	Execução	Execução/Previsão %
Financeira (R\$)	2.000.000,00	1.996.107,57	99,8%
Física	120	120	100,0%

2.3.2.26. Ação 10U0 - Expansão do Ensino Superior - Campus Rio das Ostras (vinculada ao Programa 1073)

Tipo de ação	Operações Especiais
Finalidade	Viabilizar a implantação do Campus de Rio das Ostras, objetivando aumentar a oferta de vagas da Educação Superior, no âmbito da graduação e da pós-graduação, e desenvolver atividades de pesquisa e extensão.
Descrição	Construção e reforma de edifícios, aquisição de equipamentos, manutenção, serviços de terceirização, por meio de licitações de acordo com as legislações específicas.
Unidade Responsável pelas Decisões estratégicas	26236 - Universidade Federal Fluminense
Localizador	0101 - No Município de Rio das Ostras - RJ
Coordenador nacional da ação	Ana Maria de Lima
Unidades Executoras	153056 - Universidade Federal Fluminense
Áreas Responsáveis pela Execução	PURO - Pólo Universitário de Rio das Ostras
Competências institucionais requeridas para a execução da ação	Órgão Responsável pela Gestão dos Recursos no Campus de Rio das Ostras

a) Despesas orçamentárias vinculada à ação

- Execução da Quadra Poliesportiva e Teatro de Arena do PURO (obra em andamento);
- Execução do Abrigo Estudantil do PURO (obra em andamento).

b) Metas: Financeira e Física

Ação 10U0	Expansão do Ensino Superior - Campus Rio das Ostras		
	Previsão	Execução	Execução/Previsão %
Meta (não cumulativa)			
Financeira (R\$)	8.657.500,00	7.397.861,71	85,5%
Física	408	699	171,3%

2.4. Desempenho Operacional

a) Variáveis e Indicadores de Gestão solicitados pelo Tribunal de Contas da União – TCU

1 – Custo Corrente		
Variável ou Indicador	2003	2004
Despesa Corrente	R\$ 441.768.543,42	R\$ 509.552.130,46
100% das Despesas Correntes do HUAP + UAJV	R\$ 19.037.888,56	R\$ 21.809.053,65
65% das Despesas Correntes do HUAP + UAJV	R\$ 12.374.627,56	R\$ 14.175.884,87
Aposentadorias e Reformas (conta SIAFI nº. 3.31.90.01)	R\$ 103.893.689,99	R\$ 121.070.090,97
Pensões (conta SIAFI 3.31.90.03)	R\$ 20.531.419,42	R\$ 24.619.641,24
Sentenças Judiciais (conta SIAFI 3.31.90.91)	R\$ 16.362.951,63	R\$ 22.599.744,45
Despesa com Pessoal Cedido Docentes	R\$ 80.572,33	R\$ 79.329,59
Despesa com Pessoal Cedido - Técnico-Administrativos	R\$ 38.123,02	R\$ 31.393,09
Despesas com afastamento País/Exterior - Docente	R\$ 344.159,76	R\$ 634.255,70
Despesa com afastamento País/Exterior - Técnico-Administrativos	R\$ 124.932,56	R\$ 78.830,46
Custo Corrente (incluindo HUs)	R\$ 288.018.067,15	R\$ 326.262.960,09
Custo Corrente (sem HUs)	R\$ 281.354.806,15	R\$ 318.629.791,31
Variável ou Indicador	2005	2006
Despesa Corrente	R\$ 541.039.027,95	R\$ 689.642.423,36
100% das Despesas Correntes do HUAP + UAJV	R\$ 26.473.211,22	R\$ 41.742.419,05
65% das Despesas Correntes do HUAP + UAJV	R\$ 17.207.587,29	R\$ 27.132.572,38
Aposentadorias e Reformas (conta SIAFI nº. 3.31.90.01)	R\$ 134.814.981,29	R\$ 151.639.891,21
Pensões (conta SIAFI 3.31.90.03)	R\$ 30.096.654,00	R\$ 35.520.308,23
Sentenças Judiciais (conta SIAFI 3.31.90.91)	R\$ 24.623.121,28	R\$ 24.463.232,61
Despesa com Pessoal Cedido Docentes	R\$ 1.076.295,47	R\$ 1.280.981,96
Despesa com Pessoal Cedido - Técnico-Administrativos	R\$ 313.657,16	R\$ 362.801,54
Despesas com afastamento País/Exterior - Docente	R\$ 2.059.274,84	R\$ 2.652.849,46
Despesa com afastamento País/Exterior - Técnico-Administrativos	R\$ 323.119,75	R\$ 860.221,06
Custo Corrente (incluindo HUs)	R\$ 330.524.336,87	R\$ 446.029.564,91
Custo Corrente (sem HUs)	R\$ 321.258.712,94	R\$ 431.419.718,24
Variável ou Indicador	2007	2008
Despesa Corrente	R\$ 734.543.159,42	R\$ 835.582.137,05
100% das Despesas Correntes do HUAP + UAJV	R\$ 28.453.946,98	R\$ 31.768.186,00
65% das Despesas Correntes do HUAP + UAJV	R\$ 18.495.065,54	R\$ 20.649.320,90
Aposentadorias e Reformas (conta SIAFI nº. 3.31.90.01)	R\$ 154.898.469,40	R\$ 187.888.964,47
Pensões (conta SIAFI 3.31.90.03)	R\$ 37.693.606,87	R\$ 43.849.447,65
Sentenças Judiciais (conta SIAFI 3.31.90.91)	R\$ 23.250.041,35	R\$ 24.300.775,81
Despesa com Pessoal Cedido Docentes	R\$ 1.203.020,21	R\$ 1.211.778,99
Despesa com Pessoal Cedido - Técnico-Administrativos	R\$ 429.521,23	R\$ 880.880,22
Despesas com afastamento País/Exterior - Docente	R\$ 2.003.070,46	R\$ 3.395.891,21
Despesa com afastamento País/Exterior - Técnico-Administrativos	R\$ 480.957,11	R\$ 1.953.680,70
Custo Corrente (incluindo HUs)	R\$ 496.089.407,25	R\$ 551.451.397,10
Custo Corrente (sem HUs)	R\$ 486.130.525,81	R\$ 540.332.532,00

2 - Número de Alunos			
Ano	2003	2004	2005
Alunos efetivamente matriculados na graduação (Ag)	19479,00	18774,00	23270,00
Alunos de Graduação em Tempo Integral (AgTI)	15752,20	15871,03	15979,10
Alunos equivalentes de Graduação (AgE)	26918,05	26944,60	27317,26
Alunos efetivamente matriculados em Programas Stricto Sensu (Apg)	2601,00	2680,00	3110,00
Alunos de Pós-Graduação em Tempo Integral (ApgTI)	5202,00	5360,00	6220,00
Alunos de Residência Médica (Ar)	104,00	125,00	127,00
Alunos de Residência Médica em Tempo Integral (ArTI)	208,00	250,00	254,00
Alunos em Tempo Integral (ATI)	21162,20	21481,03	22453,10
Alunos Equivalentes (AE)	32328,05	32554,60	33791,26
Ano	2006	2007	2008
Alunos efetivamente matriculados na graduação (Ag)	23604,00	22943,00	20738,50
Alunos de Graduação em Tempo Integral (AgTI)	16546,53	16392,53	19248,71
Alunos equivalentes de Graduação (AgE)	29279,58	29188,96	32531,78
Alunos efetivamente matriculados em Programas Stricto Sensu (Apg)	3028,00	3382,00	3293,00
Alunos de Pós-Graduação em Tempo Integral (ApgTI)	6056,00	6764,00	6586,00
Alunos de Residência Médica (Ar)	124,00	133,00	145,00
Alunos de Residência Médica em Tempo Integral (ArTI)	248,00	266,00	290,00
Alunos em Tempo Integral (ATI)	22850,53	23422,53	26124,71
Alunos Equivalentes (AE)	35583,58	36218,96	39407,78

(*) No cálculo dos alunos equivalentes de Graduação do segundo semestre de 2008 foram empregados os concluintes do segundo semestre de 2007 uma vez que esta informação não estava disponível no momento em que estes indicadores (13 de fevereiro de 2009) foram determinados.

O **Custo Corrente / Aluno Equivalente** visa medir o quanto custa anualmente o aluno equivalente da Instituição. O Custo Corrente pode incluir ou não o Hospital Universitário (HU). É preciso acentuar que o aluno equivalente é uma quantidade **virtual** não tendo relação com o aluno matriculado.

Custo Corrente			
Variável ou Indicador	2003	2004	2005
Custo Corrente (incluindo HUs)	R\$ 288.018.067,15	R\$ 326.262.960,09	R\$ 330.524.336,87
Custo Corrente (sem Hus)	R\$ 281.354.806,15	R\$ 318.629.791,31	R\$ 321.258.712,94
Variável ou Indicador	2006	2007	2008
Custo Corrente (incluindo HUs)	R\$ 446.029.564,91	R\$ 496.089.407,25	R\$ 551.451.397,10
Custo Corrente (sem Hus)	R\$ 431.419.718,24	R\$ 486.130.525,81	R\$ 540.332.532,00
Número de Alunos			
Ano	2003	2004	2005
Alunos Equivalentes (AE)	32328,1	32554,6	33791,3
Ano	2006	2007	2008
Alunos Equivalentes (AE)	35583,6	36219,0	39407,78
Custo Corrente por Aluno Equivalente			
Ano	2003	2004	2005
1 A Custo corrente com HU	R\$ 8.909,23	R\$ 10.022,02	R\$ 9.781,36
1 B Custo corrente sem HU	R\$ 8.909,23	R\$ 9.787,55	R\$ 9.507,16
Custo Corrente por Aluno Equivalente	2006	2007	2008
1 A Custo corrente com HU	R\$ 12.534,70	R\$ 13.696,96	R\$ 13.993,46
1 B Custo corrente sem HU	R\$ 12.124,12	R\$ 13.421,99	R\$ 13.711,32

3 - Professores Equivalentes (PEq)						
Ano	2003	2004	2005	2006	2007	2008
20 Horas	367	393	405	453	501	479
40 Horas	229	205	195	180	181	200
DE	1593	1615	1556	1720	1732	1767
Total	2189	2213	2156	2353	2414	2446
PEq	2005,50	2016,50	1953,50	2126,50	2163,50	2206,50

Aluno Tempo Integral / Professor Equivalente visa medir qual o número de alunos atendidos por um determinado contingente de professores.

Alunos em Tempo Integral (ATI) por Professor Equivalente (PEq)						
Ano	2003	2004	2005	2006	2007	2008
ATI	21162,20	21481,03	22453,10	22850,53	23422,53	26124,705
PEq	2005,50	2016,50	1953,50	2126,50	2163,50	2206,5
ATI/PEq	10,55	10,65	11,49	10,75	10,83	11,84

4 - Funcionários Equivalentes (FunEq)						
Ano	2003	2004	2005	2006	2007	2008
FunEq com HU	4600,90	4860,00	4809,70	4822,15	4698,38	5209,20
FunEq sem HU	2802,30	3066,70	3065,25	3084,50	3045,55	3498,00

Aluno Tempo Integral / Funcionário Equivalente visa medir qual o número de alunos atendidos por um determinado contingente de funcionários técnicos-administrativos. O parâmetro Funcionário Equivalente pode incluir ou não o Hospital Universitário (HU).

Alunos em Tempo Integral (ATI) por Funcionário Equivalente (FunEq)						
Ano	2003	2004	2005	2006	2007	2008
ATI	21162,20	21481,03	22453,10	22850,53	23422,53	26124,71
FunEq com HU	4600,90	4860,00	4809,70	4822,15	4698,38	5209,20
FunEq sem HU	2802,30	3066,70	3065,25	3084,50	3045,55	3498,00
ATI/FunEq com HU	4,60	4,42	4,67	4,74	4,99	5,02
ATI/FunEq sem HU	7,55	7,00	7,33	7,41	7,69	7,47

Funcionário Equivalente / Professor Equivalente visa medir qual o número de técnico-administrativos associados a uma determinada clientela de docentes. O parâmetro Funcionário Equivalente pode incluir ou não o Hospital Universitário (HU).

Funcionário Equivalente (FuncEq) por Professor Equivalente (PEq)						
Ano	2003	2004	2005	2006	2007	2008
FunEq com HU	4600,90	4860,00	4809,70	4822,15	4698,38	5209,20
FunEq sem HU	2802,30	3066,70	3065,25	3084,50	3045,55	3498,00
Peq	2005,50	2016,50	1953,50	2126,50	2163,50	2206,50
FunEq com HU / PEq	2,29	2,41	2,46	2,27	2,17	2,36
FunEq sem HU / PEq	1,40	1,52	1,57	1,45	1,41	1,59

Conceito CAPES / MEC para a Pós-Graduação visa medir a qualidade dos cursos de Pós-Graduação com base nos conceitos da CAPES, refletindo os resultados dos diferentes programas de pós-graduação da Universidade, e de efetividade, retratando seus desempenhos ao longo do tempo.

Ord	Nome do Programa	Nível	2003	2004	2005	2006	2007	2008
1	Antropologia	M/D	4	5	5	5	5	5
2	Arquitetura e Urbanismo	M	3	3	3	3	4	4
3	Biologia Marinha	M/D	4	4	4	4	4	4
4	Ciência Ambiental	M	3	3	3	3	3	3
5	Ciência da Informação	M/D		4	4	4	4	4
6	Ciência Política	M/D	3	3	3	4	3	3
7	Ciências Cardiovasculares	M		3	3	3	4	4
8	Ciências da Arte	M	3	3	3	3	3	3
9	Ciências Médicas	M	3	3	3	3	4	4
10	Ciências Veterinárias (Reprodução Animal)	M	3					
11	Computação	M/D	4	4	4	4	5	5
12	Comunicação	M/D	5	5	5	5	5	5
13	Economia	M/D	4	5	5	5	4	4
14	Educação	M/D	6	5	5	5	5	5
15	Engenharia Civil	M/D	4	4	4	4	4	4
16	Engenharia de Produção	M/D	3	4	4	4	4	4
17	Engenharia Mecânica	M/D	4	4	4	4	4	4
18	Engenharia Metalúrgica	M/D	4	4	4	4	4	4
19	Estudos Estratégicos de Defesa e da Segurança	M						3
20	Física	M/D	6	6	6	6	5	5
21	Geociências (Geoquímica)	M/D	5	6	6	6	6	6
22	Geografia	M/D	4	5	5	5	5	5
23	Geologia e Geofísica Marinha	M/D	4	4	4	4	3	3
24	História	M/D	7	7	7	7	6	6
25	Letras	M/D	5	5	5	5	5	5
26	Matemática	M/D	4	4	4	4	4	4
27	Medicina (Cardiologia)	M	3					
28	Medicina (Neurologia)	M/D	3	3	3	3	4	4
29	Medicina (Pediatria)	M	3					
30	Medicina Veterinária (Clínica de Reprodução Animal)	M/D	4	5	5	5	5	5
31	Medicina Veterinária (HVPTOA)	M/D	4	5	5	5	4	4
32	Microbiologia e Parasitologia Aplicadas	M					3	3
33	Neurociências - Neuroimunologia	M/D	4	4	4	4	4	4
34	Odontologia	M	4	4	4	4	4	4
35	Patologia (Anatomia Patológica)	M/D	3					
36	Patologia	M/D		4	4	4	3	3
37	Patologia Buco-Dental	M	3					
38	Patologia Experimental	M/D	3					
39	Política Social	M	3	3	3	3	4	4
40	Psicologia	M/D	4	4	4	4	3	3
41	Química	M/D	3	3	3	3	4	5
42	Química Orgânica	M/D	5	5	5	5	5	
43	Relações Internacionais	M	3	3	3	3	3	3
44	Saúde Coletiva	M						3
45	Saúde da Criança e do Adolescente	M		3	3	3	2	
46	Sociologia e Direito	M	3	4	4	4	4	4
47	Telecomunicações	M		3	3	3	3	3
	Quantidade de Programas		39	38	38	38	39	39
	Média da UFF		3,85	4,11	4,11	4,13	4,05	4,05

6 - Docentes de 3º Grau (Incluindo Substitutos e Visitantes)(*)						
Ano/Titulação	2003	2004	2005	2006	2007	2008
Doutores	971	1063	1085	1220	1227	1360
Mestres	611	651	583	613	539	603
Especialistas	208	207	191	166	151	142
Graduados	399	292	297	354	398	426
Total	2189	2213	2156	2353	2315	2531
IQCD	3,43	3,60	3,64	3,67	3,65	3,68

(*) Fonte: SIAPE (que registra como graduados todos os docentes substitutos e visitantes)

6 - Docentes de 3º Grau do Quadro Permanente						
Ano/Titulação	2003	2004	2005	2006	2007	2008
Doutores	1013	1088	1127	1265	1285	1360
Mestres	702	657	623	666	613	603
Especialistas	222	201	183	171	159	142
Graduados	174	153	145	131	122	110
Total	2111	2099	2078	2233	2179	2215
IQCD (Quadro Permanente)	3,69	3,80	3,86	3,94	3,99	4,06

Índice de Qualificação do Corpo Docente - IQCD visa medir a qualidade técnica do corpo docente, atribuindo pesos que variam de 1 a 5 para os docentes conforme a sua qualificação, refletindo o resultado da política de contratação/capacitação docente adotado pela Instituição.

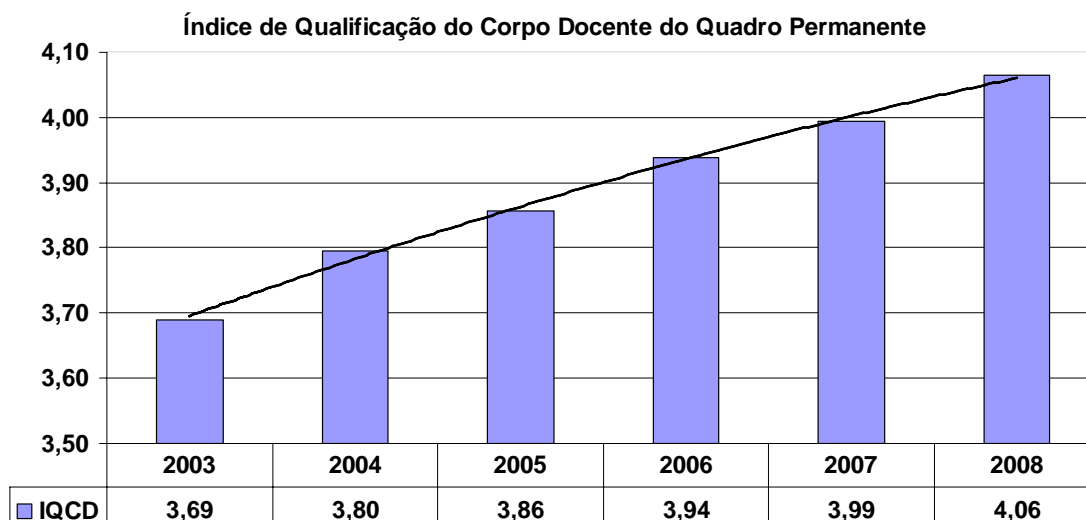

Taxa de Sucesso na Graduação visa medir o percentual dos alunos formado no ano diante do número de alunos que ingressaram (em anos anteriores de acordo com as orientações do TCU) em cada curso. É um indicador de eficiência porque evidencia a relação entre o número de alunos concluintes e o número de alunos ingressantes, revelando o nível de retenção do sistema acadêmico.

7 - Número de Diplomados, Ingressantes e Taxa de Sucesso						
Ano	2003	2004	2005	2006	2007	2008
NDi	2896	3007	2880	2917	2917	3354
Ni	3693	3968	4056	3991	3828	4166
TSG	0,78	0,75	0,71	0,73	0,76	0,81

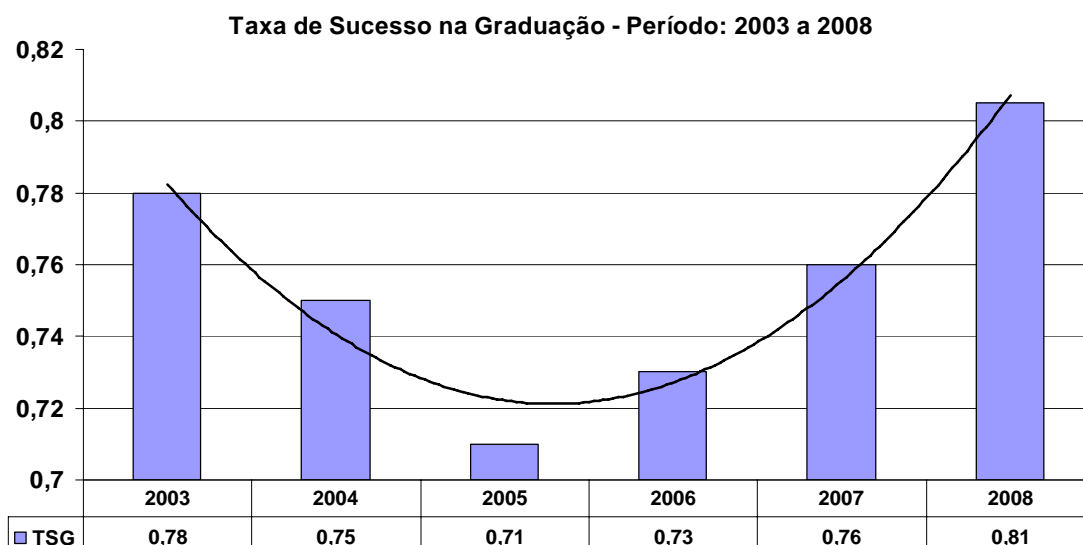

Grau de Participação Estudantil - é um indicador que visa informar o grau de utilização da capacidade instalada na instituição pelo alunado e a velocidade de integralização curricular. O GPE, que é bastante utilizado nos estudos de avaliação do ensino superior, é obtido pelo quociente entre o número total de alunos em tempo integral (ATI) e o número total de alunos efetivamente matriculados na graduação, isto é, alunos matriculados em pelo menos em uma disciplina.

Grau de Participação Estudantil (GPE)						
Ano	2003	2004	2005	2006	2007	2008
Ag	19479,00	18774,00	23270,00	23604,00	22943,00	20738,5
AgTI	15752,20	15871,03	15979,10	16546,53	16392,53	19248,71
GPE = AgTI/Ag	0,81	0,85	0,69	0,70	0,71	0,93

onde Ag são os alunos efetivamente matriculados na graduação e AgTI são os alunos de graduação em tempo integral

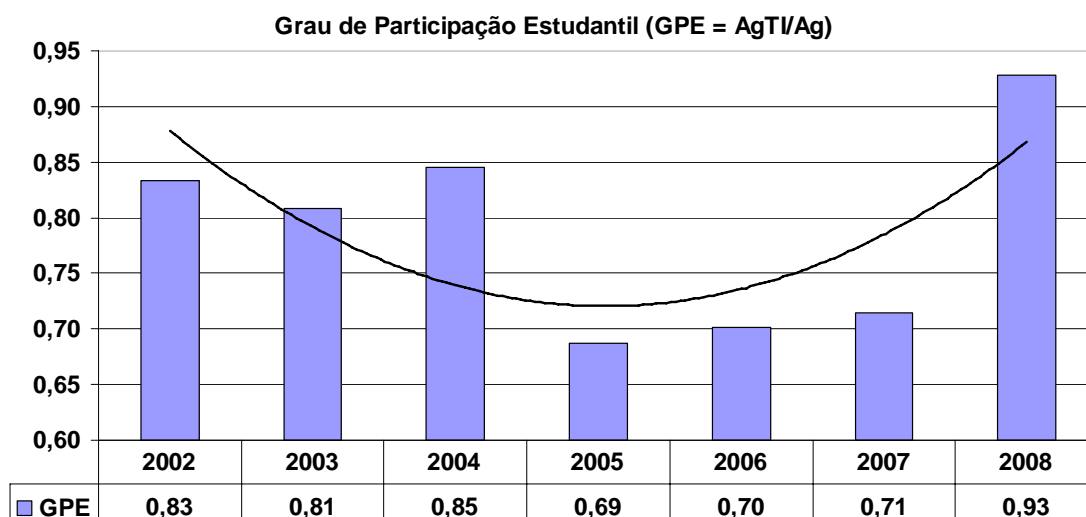

Grau de Envolvimento Discente com Pós-Graduação visa medir o percentual do corpo discente que é aluno de pós-graduação. É um indicador de eficiência porque evidencia a relação entre o número de alunos matriculados exclusivamente na pós-graduação com o número total de alunos da Universidade.

Grau de Envolvimento com a Pós-Graduação (GEPG)						
Ano	2003	2004	2005	2006	2007	2008
Ag	19479,00	18774,00	23270,00	23604,00	22943,00	20738,50
Apg	2601,00	2680,00	3110,00	3028,00	3382,00	3293,00
Ag + Apg	22080,00	21454,00	26380,00	26632,00	26325,00	24031,50
GEPG = Apg/(Ag + Apg)	0,118	0,125	0,118	0,114	0,128	0,137

onde Ag são os alunos efetivamente matriculados na graduação e Apg são os alunos efetivamente matriculados na pós-graduação stricto sensu.

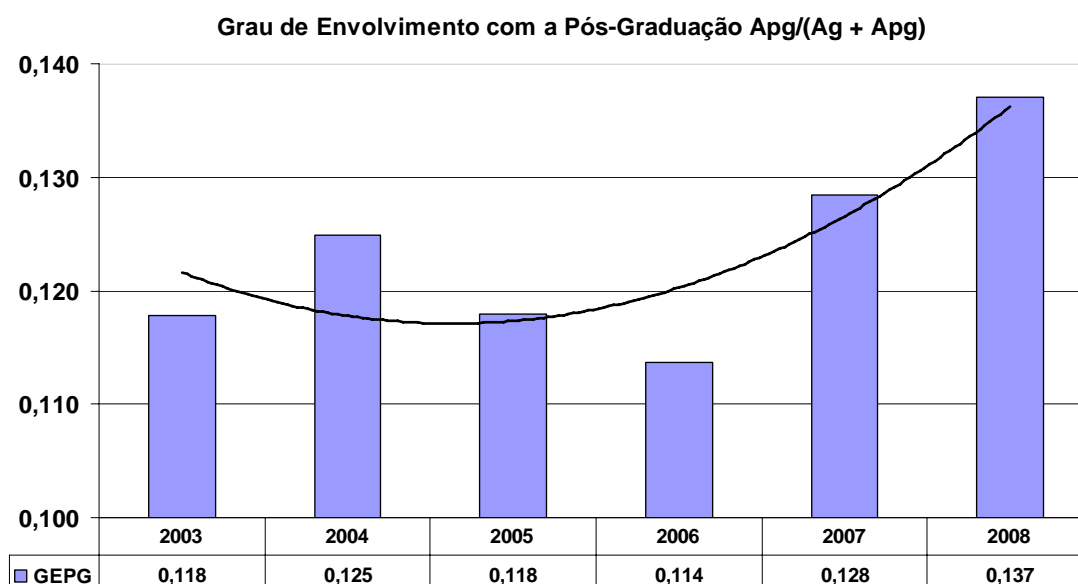

b) Tipo de indicadores

b.1) Indicadores de Eficácia

Refletem a **qualidade** e adaptabilidade do que oferecemos. A eficácia pode ser medida por meio das metas alcançadas pela instituição diante do que foi planejado. Quando nossos alunos são aprovados em concursos, conseguem bons estágios e obtêm um diploma valorizado pelo mercado de trabalho bem como pelas outras IES, estamos oferecendo um ensino eficaz.

b.2) Indicadores de Eficiência

Refletem a **quantidade**, isto é o desempenho da instituição na utilização dos recursos recebidos. A eficiência pode ser medida pela relação entre os resultados alcançados e os recursos que foram utilizados tanto financeiros quanto humanos.

Vamos supor que duas Universidades ofereçam cursos muito equivalentes tanto na graduação quanto na pós-graduação e tenham desempenho semelhante em extensão universitária. Vamos admitir adicionalmente que estas duas instituições registrem 20.000 alunos matriculados, que é grande maioria dos docentes de ambas sejam doutores e que a avaliação da CAPES de seus programas tenha sido praticamente a mesma. Finalmente que enquanto a primeira apresente um quadro de 4.000 docentes a segunda registre apenas a metade, isto é, 2.000 docentes. É razoável pensar que com um corpo docente mais numeroso deveria realizar as mesmas tarefas com muito mais qualidade, oferecendo ensino, pesquisa e extensão mais eficazes. No entanto, por ter tido desempenho qualitativo equivalente, esta primeira instituição comprometeu sua eficiência diante de qualquer avaliação que contemple o desempenho quantitativo.

Pesquisa e Pós-Graduação

A Pesquisa e a Pós-Graduação na UFF são apoiadas por programas específicos dentro do Plano de Desenvolvimento Institucional (PDI). Esses programas têm como objetivo a expansão de vagas e a melhoria qualitativa dos cursos, tanto de graduação como de pós-graduação e são divulgados por meio de editais. No que diz respeito à pesquisa e à pós-graduação, os editais visam melhorar a infra-estrutura das unidades de ensino e pesquisa, desenvolverem laboratórios e auxiliar os docentes nas mais variadas atividades de pesquisa.

Como resultado dessa política de fomento da atual gestão, pode-se citar os 46 projetos aprovados no Edital Universal do CNPq, os 31 pesquisadores contemplados no Edital Cientistas do Nosso Estado e os 19 jovens cientistas do Nosso Estado, ambos da FAPERJ. Deve-se ressaltar também a aprovação, em 2008, de recursos da FINEP, para atendimento à Biblioteca Central do Gragoatá e a laboratórios de pesquisa da universidade.

Em 2008 houve um crescimento de 5% do acervo (títulos), conforme pode ser observado no Quadro abaixo. O acervo das bibliotecas é adquirido de várias formas: compra, doação ou permuta.

Quadro - Crescimento do Acervo

Acervo	2007	2008	% de Crescimento
Títulos	262.754	276.956	5%
Volumes	945.020	966.718	2%

Quadro - Indicadores da Divisão de Arquivos em 2008

Crescimento anual do acervo arquivístico	11.137 (metros lineares)
Documentos consultados	7.036
Pastas funcionais consultadas	97
Empréstimos	97
Transferência, Recolhimento (metros lineares)	159,93
Assistência Técnica: Pedidos	16
Assistência Técnica: Planos de trabalho	16
Assistência Técnica: Execução (local)	02
Transferência de documentos	122,74
Pastas funcionais	20.883

A UFF encaminhou para a Capes 12 propostas para a criação de cursos novos (APCN), sendo oito aprovados. A UFF foi, em números absolutos, a segunda universidade com o maior número de cursos recomendados. Os seguintes programas foram aprovados em julho: Doutorado – Ciências Cardiovasculares, Ciências Médicas e Química. Mestrado – Higiene, Inspeção e Tecnologia de Alimentos de Origem Animal, Enfermagem, Ciências Aplicadas a Produtos para Saúde, Engenharia Química e Ciência da Informação.

Pesquisa

Em 2008, a PROPP investiu na formação e qualificação do corpo docente, discente e técnico-administrativo, conseguindo, com a comissão do PDI, aumentar o valor do FOPESQ, de forma a atender um número maior de pesquisadores e grupos de pesquisa. Também implementou o Programa de Apoio ao Recém-Doutor, liberando um novo edital voltado para a inovação tecnológica, além do Edital Infra-PG, destinado à melhoria da infra-estrutura dos programas de pós-graduação.

O incentivo ao aumento da produção científica e à socialização do conhecimento produzido na UFF foi estimulado por meio de dois programas: o Pró-EdUFF, que apoiou a publicação de 35 periódicos e livros produzidos pela EdUFF; e o Auxílio-Publicação destinados a 253 publicações em periódicos classificados como Qualis A Internacional.

O Auxílio-Publicação teve seu edital modificado, passando a apoiar também as publicações Qualis A Nacional e Qualis B Internacional.

Assim, a Pró-Reitoria de Pesquisa e Pós-Graduação tem como meta prioritária situar a UFF entre as principais universidades brasileiras, por meio do incentivo aos grupos de pesquisa, fomento à pesquisa para todos os docentes, além de incentivo à qualificação acadêmica e expansão dos seus cursos de pós-graduação.

Qualificação do corpo docente e técnico-administrativo

O número de professores doutores vem crescendo sempre, tal que atualmente mais de 60% dos professores do quadro permanente do ensino superior da UFF são doutores. Quase 90% são doutores ou mestres. Houve também um aumento no número de grupos de pesquisa cadastrados no CNPq, passando de 371 em 2007 para 474 em 2008.

A qualificação do corpo docente e do corpo de técnicos administrativos da UFF vem crescendo cada vez mais e *os editais do PDI* vêm contribuindo em muito para que isto ocorra. O incentivo à qualificação é dado através do edital *PQUFF*, isto é, grande parte dos afastamentos para especialização, mestrado e doutorado no país se dá com o apoio do mesmo. Da mesma forma, o edital *FOPESQ* é responsável por grande parcela dos afastamentos para participação em eventos e intercâmbio no exterior. A UFF também incentiva a iniciação à pesquisa, disponibilizando bolsas através do edital *BOLSAS UFF de IC*.

Responsável: Pró-Reitoria de Planejamento - Prof. José Marcio Lima

2.4.1 – Evolução de gastos gerais

Descrição	Ano		
	2006	2007	2008
1. Passagens	688.161,10	923.769,24	1.897.045,90
2. Diárias e Ressarcimento de Despesas em Viagens	877.429,38	868.992,41	1.197.324,69
3. Serviços Terceirizados	26.712.290,38	52.044.508,13	45.453.300,51
3.1. Publicidade	-	-	4.172,00
3.2. Vigilância, Limpeza e Conservação	10.178.007,33	17.407.264,25	17.670.248,04
3.3. Tecnologia da informação	88.675,30	318.861,87	894.552,05
3.4. Outras Terceirizações	16.445.607,75	34.318.382,01	26.884.328,42
3.5. Suprimento de fundos	-	-	-
4. Cartão Corporativo	12.543,93	-	113.820,22

OBS: No item 4 os valores referem-se as despesas liquidadas em seus respectivos anos.

3. Reconhecimento de passivos por insuficiência de créditos ou recursos

Não houve ocorrências no período.

4. Restos a Pagar de Exercícios Anteriores

Restos a pagarem processados					Restos a pagarem não processados				
Ano de inscrição	Inscritos	Cancelados	Pagos	A pagar	Ano de inscrição	Inscritos	Cancelados	Pagos	A pagar
2005	1.218.733,50	0,00	53.711,58	1.165.037,82	2005	219.011,04	76.847,63	4.450,00	137.713,41
2006	4.120.720,82	14.800	989.830,12	3.116.090,70	2006	2.128.369,84	65.584,75	513.918,47	1.548.866,66
2007	11.181.995,27	22.152,25	4.598.576,91	6.561.266,11	2007	45.626.249,52	587.462,53	33.473.480,42	11.565.306,57
Total	16.521.449,59	36.952,25	5.642.118,61	10.842.394,63		47.973.630,40	729.894,91	33.991.848,89	13.251.886,60

5. Demonstrativo de transferências

5.1. Transferências de Recursos (convênios e outros meios)

Tipo	Código SIAFI/SIASG	Identificação do Termo Inicial ou Aditivos	Objeto da avença	Data de publicação no DOU	Valor total pactuado	ATENÇÃO Valor total recebido / transferido no exercício	Contrapartida	Beneficiário (Razão social e CNPJ)	Situação da avença (alcance de objetivos e metas, prestação de cotas, sindicância TCE S/N)
Descentralização	-	Port. S/Nº	Ampliação das instalações físicas do Instituto de Computação da UFF	-	1.600.000,00	1.600.000,00	-	UFF / 03.438.229/0001-09	Em fase de execução
Convênio	540951	CV 0001/2005	Ampliação das instalações físicas do Instituto de Computação da UFF	30/12/2005	1.600.000,00	(1.600.000,00)	-	FEC / 03.438.229/0001-09	Em fase de execução
Descentralização	-	Port. S/Nº	Apoio ao desenvolvimento institucional para modernização, recuperação e expansão da infra-estrutura da UFF	-	3.262.094,00	791.094,00	-	UFF / 03.438.229/0001-09	Em fase de execução

Tipo	Código SIAFI/SIASG	Identificação do Termo Inicial ou Aditivos	Objeto da avença	Data de publicação no DOU	Valor total pactuado	ATENÇÃO Valor total recebido / transferido no exercício	Contrapartida	Beneficiário (Razão social e CNPJ)	Situação da avença (alcance de objetivos e metas, prestação de cotas, sindicância TCE S/N)
Convênio	590283	CV 0001/2006	Apoio ao desenvolvimento institucional para modernização, recuperação e expansão da infra-estrutura da UFF	18/12/2006	3.262.094,00	(791.094,00)	-	FEC / 03.438.229/0001-09	Em fase de execução
Descentralização	-	Port. S/Nº	Implementação de parte do projeto de expansão e reestruturação da UFF	-	7.768.074,08	7.768.074,08	-	UFF / 03.438.229/0001-09	Em fase de execução
Convênio	601720	CV 0001/2007	Implementação de parte do projeto de expansão e reestruturação da UFF	31/12/2007	7.768.074,08	(7.768.074,08)	-	FEC / 03.438.229/0001-09	Em fase de execução
Descentralização	-	Port. S/Nº	Apoio a Consolidação do Pólo Universitário de Rio das Ostras	-	1.734.590,00	100.000,00	-	UFF / 03.438.229/0001-09	Em fase de execução
Convênio	605331	CV 0002/2007	Apoio a Consolidação do Pólo Universitário de Rio das Ostras	17/12/2007	1.734.590,00	(100.000,00)	-	FEC / 03.438.229/0001-09	Em fase de execução*
Descentralização	-	Port. 448	Descentralização para atender projetos de desenvolvimento turístico local e de inclusão social	-	950.000,00	0,00	-	UFF / 03.438.229/0001-09	Em fase de execução
Convênio	-	CV 0003/2007	Descentralização para atender projetos de desenvolvimento turístico local e de inclusão social	21/12/2007	950.000,00	0,00	-	FEC / 03.438.229/0001-09	Em fase de execução
Descentralização	-	Port. S/Nº	Apoio à melhoria das ações relativas à execução de programas e ações na área de educação superior	-	488.000,00	243.624,00	-	UFF / 03.438.229/0001-09	Em fase de execução
Convênio	-	CV 0005/2008	Implantação do Projeto Baixada Digital com I Fase do Programa de uma Rede com cobertura em todos os Municípios dos Estados do RJ.	-	3.000.000,00	99.126,33	-	28.523.215/0001-06	Em fase de execução
Convênio	622075	CV0004/2007	Apoio a melhoria das Ações relativas a execução de Programas e ações na área de Execução Superior	02/01/2008	488.000,00	(243.624,00)	49600	FEC / 03.438.229/0001-09	Em fase de execução
Convênio	621086	-	Descentralização para atender GEAP PT- PR 226/08-87 Assistência Médica e Odontológica aos servidores, empregados e seus dependentes - no Estado do Rio de Janeiro	-	9.531.187,00	9.531.187,00	-	28.523.215/0001-06	Em fase de execução
Convênio	398243	ANP/PRH040/00	Induzir a capacitação e especialização de graduandos, mestrandos e doutorandos interessados em atuar no setor de petróleo e gás.	30/08/2000	3.686.810,23	546.917,39	-	28.523.215/0001-06	Executado parcialmente com prestações de contas parciais
Convênio	579400	KK 062/2006	Restauração do mobiliário do Hospital Universitário Antonio Pedro, vinculado à Universidade Federal Fluminense, juntamente com o resgate da cidadania e dignidade do preso.	26/12/2006	197.005,73	96.498,82	21.889,53	28.523.215/0001-06	Em fase de execução
Descentralização	-	Port. 525/08	Descentralização para atender o programa de reestruturação e expansão das IFES (REUNI)	01/08/2008	1.081.399,70	108.048,66	-	28.523.215/0001-06	Não exige prestação de contas
Descentralização	-	Port. 77/08	Descentralização para atender o Programa de reestruturação e expansão das IFES (REUNI)	03/06/2008	327.400,00	221.820,00	-	28.523.215/0001-06	Não exige prestação de contas

Tipo	Código SIAFI/SIASG	Identificação do Termo Inicial ou Aditivos	Objeto da avença	Data de publicação no DOU	Valor total pactuado	ATENÇÃO Valor total recebido / transferido no exercício	Contrapartida	Beneficiário (Razão social e CNPJ)	Situação da avença (alcance de objetivos e metas, prestação de cotas, sindicância TCE S/N)
Descentralização	-	Portaria NR 556/2008	Expansão da Rede Federal de Educação Profissional e Tecnológica - Nacional Crédito Orçamentário para execução de serviço e aquisição de equipamentos e material permanente para o Colégio Agrícola Nilo Peçanha cota extra - Processo NR 23000.025379/2008-21 Fonte 0100915021	-	774.379,00	0,00	-	28.523.215/0001-14	Não exige prestação de contas
Descentralização	-	Portaria NR 556/2008	Reestruturação da Rede Federal de Educação Profissional e Tecnológica - Nacional Crédito Orçamentário para execução de serviço e aquisição de equipamentos e material permanente Fonte 0112915024 PTRES 01383	-	560.000,00	0,00	-	28.523.215/0001-14	Não exige prestação de contas
Descentralização	-	Portaria NR 556/2008	Expansão da Rede Federal de Educação Profissional e Tecnológica - Nacional Crédito Orçamentário para execução de serviço e aquisição de equipamentos e material permanente - 0112915021 PTRES 020884	-	140.000,00	0,00	-	28.523.215/0001-14	Não exige prestação de contas
Descentralização	-	-	Descentralização para atender o Projeto Oficina do Saber uma Construção de Cidadania	-	27.900,00	27.900,00	-	28.523.215/0001-06	Não exige prestação de contas
Descentralização	-	Port 694/07	FNS Curso de Formação de Acompanhamentos Terapêuticos	-	100.000,00	0,00	-	28.523.215/0001-06	Não exige prestação de contas
Descentralização	-	Port. 593/2008	FNS fortalecer os mecanismos de cooperação entre gestores da rede local de saúde e a UFF, pela formação e promoção.	-	3.012.200,00	0,00	-	28.523.215/0001-06	Não exige prestação de contas
Descentralização	-	Portaria 267/08	Programa de Educação Tutorial - PET,	-	268.512,00	268.512,00	-	28.523.215/0001-06	Não exige prestação de contas
Descentralização	-	-	Descentralização para atender o Programa de Residência Médica	-	4.033.743,96	3.970.700,87	-	28.523.215/0001-06	Não exige prestação de contas
Descentralização	-	Port. Sesu Nº 509/2008	Descentralização para atender o Projeto Música em Ouro Preto: Orquestra Sinfônica Nacional	-	196.000,00	30.526,42	-	28.523.215/0001-06	Não exige prestação de contas
Descentralização	-	Proc. SESU Nº 23000.018898/08-33	Descentralização para atender o projeto apresentação Orquestra Sinfônica Nacional	-	301.891,28	301.891,28	-	28.523.215/0001-06	Não exige prestação de contas
Descentralização	-	Portaria nº 302/2008	Credito orçamentário da ação fomento ao desenvolvimento da educação profissional - cotas 2008-melhoria da qualidade do ensino e apoio ao ensino agrícola - Col. Agr. Ildefonso Bastos Borges - Proc. Nº 23000.013339/2008-37	-	245.000,00	109.042,11	-	28.523.215/0001-06	Não exige prestação de contas
Descentralização	-	Portaria nº 302/2008	Credito orçamentário para assistência ao educando do PROEJA - Colégio Agrícola Nilo Peçanha - Processo Nº 23000.013530/2008-89.	-	34.300,00	34.300,00	-	28.523.215/0001-06	Não exige prestação de contas
Descentralização	-	-	Descentralização para atender o pagamento de bolsas a estudantes estrangeiros - PROMISAES	-	39.280,00	38.450,00	-	28.523.215/0001-06	Não exige prestação de contas

Tipo	Código SIAFI/SIASG	Identificação do Termo Inicial ou Aditivos	Objeto da avença	Data de publicação no DOU	Valor total pactuado	ATENÇÃO Valor total recebido / transferido no exercício	Contrapartida	Beneficiário (Razão social e CNPJ)	Situação da avença (alcance de objetivos e metas, prestação de cotas, sindicância TCE S/N)
Descentralização	-	-	Descentralização para funcionamento dos Hospitais Universitários Federais- Nacional fonte 0151915002	-	286.736,22	228.839,48	-	28.523.215/0001-06	Não exige prestação de contas
Descentralização	-	-	Xunta da Galicia ações de promoção do desenvolvimento, melhoria e difusão da cultura Galega através de seu Núcleo de Estudos Galegos.	-	19.326,00	14.904,49	-	28.523.215/0001-08	Em fase de execução
Descentralização	-	-	Descentralização para atender despesas de plano de trabalho do sistema simplificado PTA/UAB/UAB Processo NR 2340000619200871	-	1.988.925,00	1.988.925,00	-	28.523.215/0001-06	Não exige prestação de contas
Descentralização	-	-	Programa "sensibiliza UFF" apoio fomento a Inclusão Social e Etnico-Racial na Educação Superior - Nacional - Fonte 0112915007 PTRES 13847	-	118.104,00	118.104,00	-	28.523.215/0001-06	Não exige prestação de contas
Descentralização	-	-	Fomento a Inclusão Social e Etnico-Racial na Educação Superior - Nacional fonte 0112915012 PTRES 013847	-	14.400,00	0,00	-	28.523.215/0001-06	Não exige prestação de contas
Descentralização	-	processo NR. 23400002523 200849- 2008 - BT	Atender despesas de acordo com o Plano de Trabalho Anual Simplificado - PTA/DIV.VULNERABILID (2)/ Conexões Aberta	-	3.905,73	3.905,73	-	28.523.215/0001-12	Não exige prestação de contas
Descentralização	-	-	MEM. SEPED Nº 531/2008, caracterização do estado da arte em Biotecnologia Marinha ação 4415 - Ministério da Ciência e Tecnologia PTRES 21563	-	36.781,00	15.760,33	-	28.523.215/0001-13	Não exige prestação de contas
Descentralização	-	-	Revista INTERAGIR - recursos orçamentários com a finalidade de atender despesas com o Projeto Relat Ivo A Edição de A Revista INTERAGIR conforme termo de cooperação anexo ao processo 23000.019091/2008-18.	-	17.975,00	2.000,00	-	28.523.215/0001-14	Não exige prestação de contas
Descentralização	-	Portaria Nº 313/2008	Credito orçamentário para ação fomento ao desenvolvimento da educação profissional - cota 2008 - apoio ao ensino agrícola circular 034/2008 Colégio Agrícola Nilo Peçanha – Proc. Nº 23000.006291/2008-19	-	65.000,00	51.170,00	-	28.523.215/0001-06	Não exige prestação de contas
Descentralização	-	CAPES 167/2008	Descentralização para atender o Programa Prodocência	-	33.323,84	0,00	-	28.523.215/0001-06	Não exige prestação de contas
Descentralização	-	Procs. nº 23400.004463/08-07 23400.007037/08-17 23400.000453/08-94	Atender despesas de acordo com o Plano de Trabalho Anual Simplificado - PTA/PROFISSIONAL/E-TEC BRASIL - Processo Nº. 23400.004463/2008-07, 23400.007037/2008-17 e 23400.000453/2008-94 - 2008 - BT.	-	650.278,79	120.361,95	-	28.523.215/0001-06	Não exige prestação de contas
Descentralização	-	Proc nº 23069.009659/08-06	Programa de Expansão Etapa I - Campus de Volta Redonda - Universidade Federal Fluminense.	-	9.867.357,00	1.570.338,00	-	28.523.215/0001-06	Em fase de execução
Descentralização	-	Proc nº 23069.009660/08-22	Programa de Expansão Etapa I - Campus de Volta Redonda - Universidade Federal Fluminense.	-	9.850.000,00	1.139.500,00	-	28.523.215/0001-06	Em fase de execução

Tipo	Código SIAFI/SIASG	Identificação do Termo Inicial ou Aditivos	Objeto da avença	Data de publicação no DOU	Valor total pactuado	ATENÇÃO Valor total recebido / transferido no exercício	Contrapartida	Beneficiário (Razão social e CNPJ)	Situação da avença (alcance de objetivos e metas, prestação de cotas, sindicância TCE S/N)
Descentralização	-	-	Descentralização para atender o Programa UAB Processo NR 23400005768200828-2008-BT	-	1.616.874,35	0,00	-	28.523.215/0001-06	Não exige prestação de contas
Descentralização	-	-	Descentralização para atender o Programa UAB Processo NR 23400005876200809-2008-BT	-	140.427,50	0,00	-	28.523.215/0001-06	Não exige prestação de contas
Descentralização	-	-	Descentralização para atender o Programa UAB Processo NR 23400005986200862-2008-BT	-	282.553,71	0,00	-	28.523.215/0001-06	Não exige prestação de contas
Descentralização	-	-	Fórum Nacional de Planejamento e Gestão Descentralizações Externas pela SPO/MEC Fonte 0100915014	-	4.812,75	1.669,95	-	28.523.215/0001-06	Não exige prestação de contas
Descentralização	-	Portaria CAPES 194/08	Portaria CAPES 194/08 fomento a pós-graduação - Nacional Programa a Projetos Especiais	-	1.245.880,90	0,00	-	28.523.215/0001-06	Não exige prestação de contas
Descentralização	-	Port. 638/2008	PNAES - Priorizar como área estratégica a permanência de Estudantes em três linhas temáticas de ações de Assistência Estudantil.	-	4.613.802,95	120.265,82	-		Exige relatório de cumprimento de Objeto.
Descentralização	-	Proc. Sesu 2300001701/08-81	Complementação e funcionamento das IFES, Edital N° 8/2008-SESU/MEC Proc. N.º 23000.017101/2008-81 Fonte 0112915011	-	1.126.279,85	1.054.414,69	-	28.523.215/0001-06	Não exige prestação de contas
Descentralização	-	-	PT/HUAP(2) Proc 12123/08-54 complementação para o funcionamento dos Hospitais de Ensino Federais - Nacional	-	1.147.691,90	861.363,17	-	28.523.215/0001-06	Não exige prestação de contas
Descentralização	-	-	FNS/FARM Proc 135050/08/01 Apoio à estruturação dos serviços de Assistência Farmacêutica na Rede Pública - Nacional Fonte 0151000000 PTRES 021892	-	836.870,20	0,00	-	28.523.215/0001-06	Não exige prestação de contas
Descentralização	-	Port. 301/08	Descentralização capacitação de Recursos Humanos da educação prof. Nacional -SETEC/MEC- CANP	-	29.929,36	29.929,36	-	28.523.215/0001-06	Não exige prestação de contas
Descentralização	-	Proc. n.º 23000.007553/08-54	Apoio financeiro para realização de reforma e recuperação do subsolo e das fachadas dos prédios do Hospital Universitário Antônio Pedro, da UFF.	-	3.000.000,00	67.019,45	-	28.523.215/0001-06	Não exige prestação de contas
Descentralização	-	Proc. n.º 23069.009658/08-53	Apoio financeiro destinado à complementação da repactuação da expansão etapa I ref. ao exercício 2008 para pagamento de despesas de custeio para o campus de Nova Friburgo da Universidade Federal Fluminense - UFF.	-	3.700.000,00	1.024.999,00	-	28.523.215/0001-06	Não exige prestação de contas
Descentralização	-	Proc nº 23400.002523/08-49	Atender despesas de acordo com o plano de trabalho anual simplificado PTA/DIV.VULNERABILID/Conexões de Saberes- Proc.Nº 23400.002523/2008-49 - 2008 - BT.	-	210.000,00	2.680,13	-	28.523.215/0001-06	Não exige prestação de contas
Descentralização	-	-	Programa PICDT	-	43.478,00	42.928,00	-	28.523.215/0001-06	Não exige prestação de contas

Tipo	Código SIAFI/SIASG	Identificação do Termo Inicial ou Aditivos	Objeto da avença	Data de publicação no DOU	Valor total pactuado	ATENÇÃO Valor total recebido / transferido no exercício	Contrapartida	Beneficiário (Razão social e CNPJ)	Situação da avença (alcance de objetivos e metas, prestação de cotas, sindicância TCE S/N)
Descentralização	-	-	Descentralização para atender memorando SCIS/CGAP N° 316/08, desenvolvendo a agropecuária através da análise do solo ação 8976 - Ministério da Ciência e Tecn. fonte 0100000000 PTRES 021574	-	250.779,09	0,00	-	28.523.215/0001-06	Não exige prestação de contas
Descentralização	-	-	Descentralização para atender o projeto "ACUIA" (acervo comunitário ' D. UIA) Memória viva do Quilombo da Rasa	-	13.864,90	0,00	-	28.523.215/0001-06	Não exige prestação de contas
Descentralização	-	Port 782/08	Descentralização para atender o Programa Esporte e Lazer Portaria 782/08	-	218.169,41	218.169,41	-	28.523.215/0001-06	Não exige prestação de contas
Descentralização	-	Port. 695/07	FNS descentralização para atender despesas com encontros visando à criação de uma escola de supervisores	-	240.000,00	0,00	-	28.523.215/0001-06	Em fase de execução
Descentralização	-	-	Provisão para atender processo n° 80000.025790/2008-31 Projeto PROEXT MEC/MCIDADES 2008 fonte 0100000000 PTRES 007268	-	50.000,00	0,00	-	28.523.215/0001-06	Não exige prestação de contas
Descentralização	-	Procs. P. O E ADM/MEC UG 180002 Proc. 58000.001334/200-49	Descentralização de credito visando apoio à realização da II reunião regional do Programa Esporte e Lazer da Cidade- Região Sudeste	-	251.847,62	251.847,62	-	28.523.215/0001-06	Não exige prestação de contas
Descentralização	-	Proc FNDE N° 23400005148/08-99	UNIAFRO - ações afirmativas p/ negros na IES PTA/DIV. VULNERABILID	-	150.000,00	0,00	-	28.523.215/0001-06	Não exige prestação de contas
Descentralização	-	Port. 521/08	Reestruturação da Rede Federal de Educação Profissional e Tecnológica - SETEC/MEC - Obras e Instalações	-	748.960,40	0,00	-	28.523.215/0001-06	Não exige prestação de contas
Descentralização	-	-	Programa Demanda Social	-	7.382.394,00	7.366.260,00	-	28.523.215/0001-06	Não exige prestação de contas
Descentralização	-	-	Programa PROAP	-	1.850.254,99	1.506.888,62	-	28.523.215/0001-06	Não exige prestação de contas
Convênio	498666	CV PMRO 001/2003	Implantação do Pólo Universitário da Universidade Federal Fluminense no Município de Rio das Ostras	01/12/2003	34.110.000,00	2.319.544,72	2.400.000,00	UFF / 03.438.229/0001-09	Em fase de execução
Descentralização	-	-	Projeto de Extensão Prefeitura Municipal de Vitória Fonte 0281629809	-	140.000,00	14.000,00	-	28.523.215/0001-06	Em fase de execução
Descentralização	-	Proc. Sesu N° 23000023048/08-57	Apoio Sesu - credito destinado à complementação de custeio e capital para UFF.	-	2.804.000,00	0,00	-	28.523.215/0001-06	Em fase de execução
Descentralização	-	-	Emenda processo N.º 23000.025500/2008-15. aquisição de equip. Médicos Hosp.	-	150.000,00	0,00	-	28.523.215/0001-06	Não exige prestação de contas
Descentralização	-	-	Emenda Processo N.º 23000.025499/2008-29. complementação para o funcionamento do HUAP.	-	100.000,00	0,00	-	28.523.215/0001-06	Não exige prestação de contas

Tipo	Código SIAFI/SIASG	Identificação do Termo Inicial ou Aditivos	Objeto da avença	Data de publicação no DOU	Valor total pactuado	ATENÇÃO Valor total recebido / transferido no exercício	Contrapartida	Beneficiário (Razão social e CNPJ)	Situação da avença (alcance de objetivos e metas, prestação de cotas, sindicância TCE S/N)
Descentralização	-	-	Descentralização para atender o Programa UAB Processo NR 23400005988200851-2008-BT	-	1.454.135,48	0,00	-	28.523.215/0001-06	Não exige prestação de contas
Descentralização	-	-	Descentralização para atender o Programa UAB Processo NR 234000059902008221-2008-BT	-	537.266,94	0,00	-	28.523.215/0001-06	Não exige prestação de contas
Descentralização	-	-	Emenda processo N.º 23000.025498/2008-84.aquisição de equip. médicos hosp.	-	249.837,20	0,00	-	28.523.215/0001-06	Não exige prestação de contas
Descentralização	-	-	Formação de profissionais de saúde Port. 593/08 proc Nº 250000175995/08-58 Fonte 0151000000 PTRES 021912	-	586.900,72	0,00	-	28.523.215/0001-06	Não exige prestação de contas
Descentralização	-	-	Aquisição de equipamentos e materiais ermanentes para unidade atenção especializada em saúde Emenda Nº 31840003 Fonte 0151000000 PTRES 522812	-	249.969,48	0,00	-	28.523.215/0001-06	Não exige prestação de contas
Convênio	581768	Port. FNS 652/2006	Aquisição de equipamento e material permanente - para melhoria da qualidade da Assistência Obstétrica.	29/12/2006	33.080,00	33.080,00	-	28.523.215/0001-06	Em fase de execução
Descentralização	-	Port. 522/07	Descentralização para melhorias na infra estrutura do alojamento e no refeitório do CANP	-	70.000,00	29.947,30	-	28.523.215/0001-06	Não exige prestação de contas
Descentralização	-	Port. 1064	Descentralização para atender o projeto de complementação de custeio e serviço de manutenção da infra-estrutura da UFF	-	1.749.823,36	1.031.799,30	-	28.523.215/0001-06	Não exige prestação de contas
Descentralização	-	Port.1039	MANUFF - Fonte 0100915004	-	299.849,40	87.000,00	-	28.523.215/0001-06	Não exige prestação de contas
Descentralização	-	Port. 1039	Descentralização para atender o projeto de complementação de custeio e serviço de manutenção da infra estrutura da UFF - Fonte 0112915004	-	1.000.000,00	255.000,00	-	28.523.215/0001-06	Não exige prestação de contas
Descentralização	-	Port. 1086	Infra-estrutura - Fonte 0300915004	-	120.000,00	120.000,00	-	28.523.215/0001-06	Não exige prestação de contas
Descentralização	-	Port. Sesu Nº 1086/07	Descentralização para atender o projeto de manutenção da infra-estrutura da UFF Fonte 0112915004	-	2.593.518,06	508.849,69	-	28.523.215/0001-06	Não exige prestação de contas
Descentralização	-	Port. Sesu Nº 1005/2007	Descentralização para atender o projeto de realização de reformas emergenciais e obras na UFF	-	1.050.000,00	1.070.000,00	-	28.523.215/0001-06	Não exige prestação de contas
Descentralização	-	Port. Sesu Nº 945/2007	Descentralização para atender o projeto de reforma e modernização do centro cultural da UFF (arquitetura)	-	250.000,00	160.000,00	-	28.523.215/0001-06	Não exige prestação de contas
Descentralização	-		Universidade Aberta	-	3.000.000,00	3.000.000,00	-	28.523.215/0001-06	Não exige prestação de contas
Descentralização	-	Port. 512/07	Descentralização para recuperação emergencial da unidade de ensino e produção de bovinocultura de corte e aquisição de alimentos p/ animais - CANP	-	65.623,00	3.178,95	-	28.523.215/0001-06	Não exige prestação de contas

Tipo	Código SIAFI/SIASG	Identificação do Termo Inicial ou Aditivos	Objeto da avença	Data de publicação no DOU	Valor total pactuado	ATENÇÃO Valor total recebido / transferido no exercício	Contrapartida	Beneficiário (Razão social e CNPJ)	Situação da avença (alcance de objetivos e metas, prestação de cotas, sindicância TCE S/N)
Descentralização	-	Port. 353	Descentralização para atender o programa de capacitação em EAD para docentes e coordenadores de pólos p/ implantação da UAB (EAD)	-	729.100,00	729.073,00	-	28.523.215/0001-06	Não exige prestação de contas
Descentralização	-	Port. 354	Descentralização para atender o projeto de estruturação do centro de educação a distância da UFF	-	729.116,94	729.116,94	-	28.523.215/0001-06	Não exige prestação de contas
Descentralização	-	Port. 352	Descentralização para atender o projeto de aquisição e envio de livros didáticos p/ cursos da UAB	-	2.872.440,00	2.872.440,00	-	28.523.215/0001-06	Não exige prestação de contas
Descentralização	-	Port. 354	Descentralização para atender o projeto de oferta de cursos p/ gestores de educação a distância	-	180.000,00	180.000,00	-	28.523.215/0001-06	Não exige prestação de contas
Descentralização	-	-	Descentralização para atender despesas de custeio do Projeto Conexões e Saberes em Articulação com Escola Aberta	-	69.854,00	69.854,00	-	28.523.215/0001-06	Não exige prestação de contas
Descentralização	-	Port. 1068	Descentralização para atender ao projeto de adequação de infra estrutura p/ realização da atividade cooperação internacional na UFF	-	100.000,00	100.000,00	-	28.523.215/0001-06	Não exige prestação de contas
Descentralização	-	Port. Nº 487/2006	Descentralização para aquisição de insumos p/ CANP e CTAIBB	-	227.408,65	0,00	-	28.523.215/0001-06	Não exige prestação de contas
Descentralização	-	Port. 628/07	Descentralização para aquisição de equipamentos e material permanente p/ CTAIBB	-	637.500,00	637.500,00	-	28.523.215/0001-06	Não exige prestação de contas
Descentralização	-	Port. 628/07	Descentralização para construção de quadra poliesportiva - CANP	-	580.000,00	187.003,21	-	28.523.215/0001-06	Não exige prestação de contas
Descentralização	-	Port 762/07	Descentralização para atender aquisição de equipamento e material permanente	-	200.000,00	0,00	-	28.523.215/0001-06	Não exige prestação de contas
Descentralização	-	-	Descentralização para atender o Programa Escola Aberta	-	92.346,20	72.712,44	-	28.523.215/0001-06	Não exige prestação de contas
Descentralização	-	Port 490/07	Descentralização para construção de salas de aula - CTAIBB	-	124.089,07	42.726,82	-	28.523.215/0001-06	Não exige prestação de contas
Descentralização	-	Port. 695/07	Descentralização para atender despesas com encontros visando a criação de uma escola de supervisores	-	100.000,00	100.000,00	-	28.523.215/0001-06	Não exige prestação de contas
Descentralização	-	Port 490/05	Descentralização para atender despesas com reforma de unidade de saúde	-	524.451,00	0,00	-	28.523.215/0001-06	Não exige prestação de contas
Descentralização	-	Port. 590/07	Descentralização para aquisição de equipamentos p/ agroindústria - CTAIBB	-	50.000,00	0,00	-	28.523.215/0001-06	Não exige prestação de contas
Descentralização	-	Port. 841/2007	Liberação de recursos, destinado a implantação da Faculdade de Odontologia em Nova Friburgo - Fonte 0312915011	-	2.190.606,32	773.499,60	-	28.523.215/0001-06	Não exige prestação de contas
Convênio	-	Conv. 062/2006	Transf. financ. dest. pagamento da segunda parc. do Conv. 062/2006, ref. Projeto KK	-	108.030,87	96.498,82	-	28.523.215/0001-06	Não exige prestação de contas

Tipo	Código SIAFI/SIASG	Identificação do Termo Inicial ou Aditivos	Objeto da avença	Data de publicação no DOU	Valor total pactuado	ATENÇÃO Valor total recebido / transferido no exercício	Contrapartida	Beneficiário (Razão social e CNPJ)	Situação da avença (alcance de objetivos e metas, prestação de cotas, sindicância TCE S/N)
Descentralização	-	-	Liberação de recursos, destinado ao programa interministerial processo: 23000.001777/2007-71, processo: 23000.029243/2007-18, Fonte 0300915002	-	367.842,90	367.842,90	-	28.523.215/0001-06	Não exige prestação de contas
Descentralização	-	Port. 532 CTAIBB	Liberação de recursos destinados ao Colégio Técnico Agrícola Ildefonso Bastos Borges.	-	80.270,45	29.400,00	-	28.523.215/0001-06	Não exige prestação de contas
Descentralização	-	Port. 1087	Liberação de recursos, destinado ao pagamento de contratos de manutenção e fornecimento de materiais da UFF - ANDIFES	-	1.979.398,76	1.606.149,00	-	28.523.215/0001-06	Não exige prestação de contas
Descentralização	-	Port. 395/07	Transferência de financeiro referente à RP da Portaria 395/07 Processo: 23000.030259/2007-65	-	300.000,00	300.000,00	-	28.523.215/0001-06	Não exige prestação de contas
Descentralização	-	Port. 487/07 CANP	Liberação de Recursos para o Colégio Agrícola Nilo Peçanha - Processo 23000.009934/2007-97	-	52.590,45	52.590,45	-	28.523.215/0001-06	Não exige prestação de contas
Descentralização	-	Portaria 250/07	Transferência de financeiro referente à RP da Portaria 250/07 Processo: 23000.028464/2007-61	-	48.000,00	48.000,00	-	28.523.215/0001-06	Não exige prestação de contas
Descentralização	-	Port. 522/07 CTAIBB	Liberação de recursos RAP 2007 port. 522 Processo 23000.021431/2007-90	-	62.149,05	7.850,95	-	28.523.215/0001-06	Não exige prestação de contas
Descentralização	-	Port. 572 CTAIBB	Liberação de recursos RAP 2007 Port. 572 Processo 23000.025409/2007-19	-	200.054,34	19.633,98	-	28.523.215/0001-06	Não exige prestação de contas
Descentralização	-	-	Liberação de recursos, destinado ao Programa Interministerial (HU). Fonte 0112915002	-	1.100.267,26	125.881,88	-	28.523.215/0001-06	Não exige prestação de contas
Descentralização	-	-	Descentralização para atender o Projeto Conexões e Saberes - Fonte 0100915028	-	214.417,00	74.504,08	-	28.523.215/0001-06	Não exige prestação de contas
Descentralização	-	-	Descentralização para atender o programa SEED Chamada Pública	-	524.837,00	524.837,00	-	28.523.215/0001-06	Não exige prestação de contas
Descentralização	-	Port. 553/07	Descentralização para atender o Projeto Criação de uma Agroindústria Moderna - CTAIBB	-	133.568,31	0,00	-	28.523.215/0001-06	Não exige prestação de contas
Descentralização	-	Port. Sesu Nº 919/2007	Descentralização para atender o projeto de manutenção da infra-estrutura da UFF	-	2.500.000,00	1.764.000,00	-	28.523.215/0001-06	Não exige prestação de contas
Descentralização	-	Port. 143/2007	Descentralização para atender o Projeto Música No Tempo e Vinda da Família Real	-	1.700.000,00	448.826,00	-	28.523.215/0001-06	Não exige prestação de contas
Descentralização	-	-	ANVISA. apoio às ações de vigilância sanitária para a execução da II etapa do Projeto de Monitoração da Publicidade e Propaganda de Produtos sob Vigilância Sanitária.	-	55.152,29	34.357,10	-	28.523.215/0001-09	Em fase de execução
Descentralização	-	Port 913/07	Descentralização para atender a manutenção e funcionamento da instituição (ANDIFES)	-	1.406.370,23	329.181,96	-	28.523.215/0001-06	Não exige prestação de contas
Descentralização	-	Port. 522/07 CANP	Liberação de recursos RAP 2007 Processo 23000.011684/2007-55 Port. 522/07	-	40.048,65	29.947,30	-	28.523.215/0001-06	Não exige prestação de contas
Descentralização	-	-	Transferência de limite financeiro referente ao Programa PROAP	-	1.419.117,39	272.525,94	-	28.523.215/0001-06	Não exige prestação de contas

6. Previdência Complementar Patrocinada

Não aplicável à natureza jurídica da Universidade Federal Fluminense.

7. Fluxo financeiro de projetos ou programas financiados com recursos externos

Não houve ocorrências no período.

8. Renúncia Tributária

Não aplicável à natureza jurídica da Universidade Federal Fluminense.

9. Declaração de sobre a regularidade dos beneficiários diretos de renúncia

Não aplicável à natureza jurídica da Universidade Federal Fluminense.

10. Operação de fundos

Não aplicável à natureza jurídica da Universidade Federal Fluminense.

11. Despesas com cartão de crédito

11.a) Quantidade e valor por suprido - ano 2006

Suprido	Transação - Dados					Valor Total (R\$)
	Compra		Saque		Total	
	Qtde	Valor (R\$)	Qtde	Valor (R\$)		
Leila Soares Gonçalves	26	10.509,00	4	910,00	30	11.419,00
Mario Augusto Ronconi	3	1.170,00			3	1.170,00
Total geral	29	11.679,00	4	910,00	33	12.589,00

11.b) Quantidade e valor por suprido - ano 2007

A Universidade Federal Fluminense não usou cartão de crédito corporativo neste ano.

11.c) Quantidade e valor por suprido - ano 2008

Transações (Set/08 a Dez/08)

Quantidade e valor por suprido						
Suprido	Compra		Saque		Total	Total Valor (R\$)
	Qtde	Valor (R\$)	Qtde	Valor (R\$)		
Ana Lucia Abrahão da Silva	16	4.661,25	13	1.030,00	29	5.691,25
Ana Maria Hollanda C. de As Couto	5	996,28			5	996,28
Ângela Cristina Leite de Almeida	15	3.467,21	2	140,00	17	3.607,21
Antonio de Souza Boechat	12	3.328,39			12	3.328,39
Carla Maria D. Assumpção Thome	32	4.803,62	2	1.190,00	34	5.993,62
Carlos Augusto Pereira de Macedo	9	1.526,11	2	350,00	11	1.876,11
Claudia Estrella de Azevedo Gouvea	24	3.687,71	11	300,00	35	3.987,71
Clay Fazzioni de Melo	10	3.007,56			10	3.007,56
Crisostomo Lima do Nascimento	14	6.000,00			14	6.000,00
Everaldo Lima Botelho	14	3.999,99			14	3.999,99
Fernando Antonio Santos Beiriz	7	435,44			7	435,44
Francisco de Assis Palharini	24	5.954,85			24	5.954,85
Gilcimar da Silva Freitas	2	796,94			2	796,94
Isabel Cristina Reynier Cordeiro	4	1.898,77	1	20,00	5	1.918,77
João Rodrigues de Souza	9	1.903,38			9	1.903,38
Jose Carlos Dias de Souza	17	3.978,39			17	3.978,39
Jose Luis Vianna da Cruz	18	6.000,00			18	6.000,00
Leonardo Moraes Rizzo	6	1.932,40			6	1.932,40
Lívia Maria de Freitas Reis Teixeira	10	1.997,98			10	1.997,98
Luciana Tricai Cavallini	7	2.075,77			7	2.075,77
Luis Mauro dos Reis	46	12.099,06			46	12.099,06
Luiz Carlos Nogueira	19	4.000,00			19	4.000,00
Manoel Jorge de Castro Guimarães	5	1.900,00	3	100,00	8	2.000,00
Margarida dos Santos Pacheco	34	4.711,15	7	550,00	41	5.261,15
Nadia Regina Pereira Almosny	12	5.999,50			12	5.999,50
Paulo Machado Bittencourt	36	6.738,91			36	6.738,91
Paulo Roberto de Araújo	47	6.494,51	6	430,00	53	6.924,51
Paulo Victor Peres Pache de Faria	23	5.934,18			23	5.934,18
Regina Célia Moreth Bragança	10	1.998,41			10	1.998,41
Ricardo de Souza Martins da Costa	25	3.340,08	8	400,00	33	3.740,08
Rosa Cabral Pinto	6	1.499,21			6	1.499,21
Tânia Celeste Alves Guerrante Pinto	5	1.374,60			5	1.374,60
Valdir Viana Valle	10	1.835,30			10	1.835,30
Wilson da Costa Santos	11	2.235,20			11	2.235,20
Total geral	544	122.612,15	55	4.510,00	599	127.122,15

O limite de utilização total da UG foi de R\$ 127.122,15 (cento e vinte e sete mil e cento e vinte e dois reais e quinze centavos).

Natureza dos gastos permitidos: Despesa -339030, 339033 e 339039

Limites concedidos a cada portador	
Portador	Limite* (R\$)
Ana Lucia Abrahão da Silva	6000,00
Ana Maria Hollanda C de As Couto	1000,00
Ângela Cristina Leite de Almeida	4000,00
Antonio de Souza Boechat	4000,00
Carla Maria D Assumpção Thomé	6000,00
Carlos Augusto Pereira de Macedo	2000,00
Claudia Estrella de Azevedo Gouvêa	4000,00
Clay Fazzioni de Melo	4000,00
Crisostomo Lima do Nascimento	6000,00
Everaldo Lima Botelho	4000,00
Fernando Antonio Santos Beiriz	2000,00
Francisco de Assis Palharini	6000,00
Gilcimar da Silva Freitas	1000,00
Isabel Cristina Reynier Cordeiro	2000,00
João Rodrigues de Souza	2000,00
Jose Carlos Dias de Souza	4000,00
Jose Luis Vianna da Cruz	6000,00
Leonardo Moraes Rizzo	3000,00
Lívia Maria de Freitas Reis Teixeira	2000,00
Luciana Tricai Cavalini	2000,00
Luis Mauro dos Reis	12000,00
Luiz Carlos Nogueira	4000,00
Manoel Jorge de Castro Guimarães	2000,00
Margarida dos Santos Pacheco	5500,00
Nadia Regina Pereira Almosny	6000,00
Paulo Machado Bittencourt	7800,00
Paulo Roberto de Araújo	7000,00
Descentralização	-
Regina Célia Moreth Bragança	2000,00
Ricardo de Souza Martins da Costa	4000,00
Rosa Cabral Pinto	2000,00
Tânia Celeste Alves Guerrante Pinto	2000,00
Valdir Viana Valle	2000,00
Wilson da Costa Santos	3950,00
Total	R\$ 137.250,00

* Limite acumulado no decorrer do ano.

12. Recomendações do Órgão ou Unidade de Controle Interno

Ofício, Ofício-Circular etc.	Descrição da determinação ou recomendação	Providências Adotadas
IN SFCI/CGU-PR nº 01, de 03/01/07	Encaminhamento do RAINTE Ex. 2007 e do PAINT Ex. seguinte (2009)	Ofício GAR nº 041/2008, de 31/01/08, Ofício GAR nº 456/2008, de 14/11/08
Of. nº 35768/2007/GAB/CGU-Regional/ RJ/CGU-PR. de 26/10/07	Solicita inclusão, no PAINT Ex. 2008, procedimento de verificar a comprovação dos indícios de irregularidades dos servidores em regime de dedicação exclusiva.	Ofício GAR nº 89/2008, de 28/03/08; Ofício GAR nº 210/2008, de 27/06/08; Ofício GAR nº /2008, de 11/09/08
Of. nº 780/2008/CGU-Regional/RJ/CGU-PR, de 14/01/08	Encaminha Nota Técnica nº 53/2008/GAB/CGU/RJ contendo manifestação acerca do PAINT/2008	Adoção de medidas
Ofício-Circular nº 40/2008/CGU-Regional/RJ/CGU-PR, DE 10/03/08	Solicita informações sobre Contratação de Serviços de Vigilância	Ofício Circular/SDA nº 49/2008, de 17/03/08
Of. nº 8015/2008/CSMEC/CORAS /CRG/CGU-PR, de 18/03/08	Solicita informações acerca das conclusões da Comissão Especial sobre suposto acúmulo de cargos por docentes	Ofício GAR nº 124/2008, de 28/04/08
Of-Circ. nº 45/2008/CGU-Regional/ RJ/ CGU-PR, de 26/03/08	Solicita encaminhamento de Informações sobre Comissão de Ética	Ofício GAR nº 112/2008, de 17/04/08
Of. nº 9473/DSEDU/DS/SFC/CGU-PR, de 02/04/08	Disponibilização de <i>link</i> para Relatório e Certificado de Auditoria e Parecer do Dirigente de Controle Interno – Ex. 2006	Adoção de medidas
Of. nº 10225/2008/CSMEC/CORAS/ CRG/CGU-PR, de 09/04/08	Solicita informação sobre o PAD relativo ao processo nº 23069.040288/04-06	Ofício GAR nº 149/2008, de 15/05/08
Of. nº 11940/2008/CGU-PR, de 23/04/08, Of. nº 35486/2008/CGU-PR, de 05/11/08	Solicita instauração de Sindicância para apuração de suposto exercício de gerência de empresas privadas e de Valimento do cargo para captação de clientela. Processo nº 00190.007697/2007-34	Ofício GAR nº 361/2008, de 03/10/08; Ofício GAR nº 458/2008, de 19/11/08
Of. nº 13341/CGU-RJ/CGU-PR, de 05/05/08	Encaminhamento da Comunicação de encerramento dos trabalhos de campo	Ofício GAR nº 145/2008, de 14/05/08
Solicitação de Fiscalização nº 209555, de 11/06/08	Auditoria de Fiscalização no âmbito dos programas de governo "Transparência Pública" e "Comissão de –Ética", solicita informações	Ofício GAR nº 172/2008, de 13/06/08
Of. nº 22567/CGU-RJ/ CGU-PR, de 16/07/08	Encaminha Relatório de Auditoria nº 208467 e Modelo Plano Providências e solicita informações	Of. GAR nº 271/2008, de 15/08/07
Of.nº 27730/2008/CSMEC/CORAS/ CRG/CGU-PR, de 01/09/08	Solicita informações acerca das conclusões da Comissão Especial sobre suposto acúmulo de cargos por docentes	Em fase de conclusão e envio das informações
Solicitação de Auditoria nº 217321, de 22/10/08	Auditoria de Acompanhamento Ex. 2008	Ofício GAR nº 455/2008, de 14/11/08; Nº 469/2008, de 26/11/09; 503/2008, de 18/12/08
Of. nº 33999/DSEDU/DS/SFC/CGU-PR, de 24/10/08	Disponibilização de <i>link</i> para Relatório e Certificado de Auditoria e Parecer do Dirigente do Controle Interno – Ex. 2007	Ofício GAR nº 453/2008, de 14/11/08
Of. nº 40092/CGU-Regional/RJ/CGU-PR, de 09/12/08	Encaminha Nota Técnica nº 2395/2008 contendo manifestação acerca do PAINT/2009	Ofício GAR nº 010/2009, de 14/01/09

13. Determinações e recomendações do TCU

Nº Ofício	Descrição da Determinação / Recomendação	Providências Adotadas
IN TCU nº 47/2004, de 27/10/04	Encaminhamento da Prest.de Contas Anual – Ex. 2007	Ofício GAR nº 88/2008, de 28/03/08, para a CGU/RJ
Of-Circ nº 01/2008 – Segecex, de 08/01/08	Encaminha 'Orientações para o Cálculo dos Indicadores de Gestão' versão janeiro/2008	Adoção de medidas
Of. nº 174/2008-TCU/SECEX-RJ – DT 3, de 06/03/08	Encaminhamento do Acórdão nº 302/2008-Plenário, item 2.1, para conhecimento e adoção de medidas. TC 021.641/2007-5	Adoção de medidas
Of. nº 399/2008 – TCU/SECEX-RJ, de 08/04/08	Solicita informações e documentos com vista ao saneamento do processo de REPRESENTAÇÃO. TC 030.398/2007-0.	Ofício GAR nº 123/2008, de 28/04/08
Of. nº 437/2008–TCU/SECEX-RJ DT 3	Representação relativa a irregularidades no pregão eletrônico nº 13/07. Acórdão nº 3184/2008 – 2ª Câmara, determina seu arquivamento. TC 030.359/2007-2	Ofício GAR nº 143, de 12/05/08
Ofício nº 551/2008 – TCU/SECEX-RJ – DT 3, de 30/04/08	Encaminha Ofício nº 5156/2008– TCU/SECEX/RJ–3ª DT, para conhecimento e solicita razões de justificativa para supostas irregularidades inerentes ao Edital nº 40/2008. TC 007.188/2008-2	Ofício GAR nº 140/2008, de 09/05/08
Of. nº 591/2008-TCU/SECEX-RJ 3 DT, de 06/05/08	Encaminhamento do Acórdão nº 1378/2008-1ª Câmara, itens 9.3 e 9.4, para conhecimento e adoção das determinações. Ainda, que seja dado ciência aos responsáveis, item 9.2 e encaminhado ao TCU	Ofício GAR nº 194/2008, de 23/06/08, para CGU/RJ
Of. nº 604/2008-TCU/SECEX-RJ-DT 3, DE 07/05/08	Encaminhamento do Acórdão nº 714/2008-Plenário, para conhecimento e adoção das determinações, itens 9.1 e 9.2. TC 018.818/2005-0	Adoção de medidas
Atos de Requisição nºs 1, 2, 3 e 5 - TCU-SECEX-RJ, de 06, 18, 22 e 29/08/08	Solicitam documentos / informações diversas	Atendidas as solicitações, quando do trabalhos de campo.
Ato de Requisição nº 4- TCU-SECEX-RJ, de 26/08/08	Solicita documentos / informações diversas	Ofício GAR nº 300/2008, de 03/09/08
Ofício nº 1644/2008-TCU/SEC EX-RJ, de 09/09/08	Encaminhamento Acórdão nº 3134/2006-2ª Câmara - TC 006.648/1999-1, desconto em folha (cita o Acórdão nº 2185/2004-TCU-2ª Câmara)	Ofício nº 1011/DAP/2008, de 24/09/08
Ofício nº 1714/2008 – TCU/SECEX-RJ – 4 DT, de 30/09/08	Encaminhamento do Acórdão nº 3041/2008-2ª Câmara, item 9.3 determina desconto em folha. TC 015.633/2003-5	Ofício nº 1243/DAP/2008, de 02/09/08
Of. nº 1980/2008 – TCU/SECEX-RJ –DT3, de 20/10/08	Encaminhamento do Acórdão nº 3184/2008-2ª Câmara, para conhecimento e adoção das determinações previstas no item 1.6.1. TC 030.398/2007-0	Adoção de medidas
Ofício nº 2156/2008 – TCU/SECEX-RJ – DT2, de 03/11/08	Solicita apresentar razões de justificativa quanto a ocorrência relativa a servidora Vânia Gomes Rios, TC 025.323/2006-0	Ofício GAR nº 468/2008, de 26/11/09
Acórdão nº 2731/2008 - Plenário, de 26/11/08	Avaliação, no plano nacional, do relacionamento das IFES com suas fundações de apoio.	Adoção de medidas
Of. nº 2574/2008-TCU/SECEX-RJ 3 DT, de 12/12/08	Encaminhamento do Acórdão nº 2646/2008-Plenário, para conhecimento e adoção das determinações previstas no item 1.6. TC 007.188/2008-2	Adoção de medidas

a) Recomendações do TCU – Exercícios Anteriores

Nº Ofício	Descrição da Determinação/ Recomendação	Providências Adotadas
Of. Nº 12/2004 –TCU	Solicita informar no Relatório de Gestão do Exercício, o que determina o item 9.4..9.	Dados a serem discriminados abaixo
Of. Nº 1343/2007 – TCU/SECEX-RJ- 3ª DT, 25/04 – Comunicação	Encaminha Acórdão Nº 473/2007-TCU -Plenário para conhecimento e adoção da determinação prevista no item 9.2, TC 015.710/2004-4 –HU 2003 – Relatório de Gestão. Solicita informar no Relatório de Gestão do Exercício, o que determina o item 9.2.	Dados a serem discriminados abaixo
Of. Nº 1881/2007 – TCU/SECEX-RJ-3ª DT, 18/09 – Comunicação/Determinação	Encaminha para conhecimento e adoção das medidas previstas nos itens 9.3 e 9.4 do Acórdão Nº 2448/2007 – 2ª Câmara. TC 013.996/2003-2 – Pc EX. 2002. Solicita informar no Relatório de Gestão do Exercício, o que determina o item 9.4..9.	Dados discriminados abaixo

a.1) Ofício 012/2004 do TCU

a.1.1.) Relação nominal dos servidores que foram cedidos no exercício 2008 - Demonstrativo da Utilização Indireta de Pessoal

Demonstrativo da Utilização Indireta de Pessoal (exceto em serviços de limpeza)							
Nome do Servidor	Órgão de Origem (contratante)	Cargo no Órgão de Origem	Forma de Exercício		Quadro ou Tab. Perman.	Remuneração no Órgão em Exercício	Observação
			Req.	Out.			
Ezio Junior Silva	CONAB	Aj. Geral	X		QP	Não	E.Provisório
Amaro M. Filho	CONAB	Aj.Geral	X		QP	Não	E.Provisório
Ana Karine R. Brum	UNI RIO	Prof 3º G		X	QP	Não	Coop. Técnica
Benedita P.Souza	UFRJ	Aux. Adm.	X		QP	Não	Coop.Técnica
Célia Regina N.M. De Castro	INAMPS	Medico	X		QP	Não	Coop.Técnica
Ana Paula C. de Almeida	FAETEC	Jornalista	X		QP	Não	Fun. Confiança
Samanta G. M Herdy	U AMAZONAS	Tec Enferm.		X	QP	Não	Acomp Conj
Maria L O Gomes	CONAB	Aj.Geral	X		QP	Não	E. Provisório
Adaivo Ribeiro	CONAB	Aj. Geral	X		QP	Não	Cedido
Micheleni M S Moraes	UNIV.MG SUL	PROF 3º G		X	QP	Não	Acomp. Cônjuge
Rosinei P Maia	U F.AMAZ.	T.Enferma.		X	QP	Não	Acomp. Cônjuge
Sidnei Gomes Amim	SEC.S.EST.RJ	Medico	X		QP	Não	Função de Conf.
Auri Vieira S. Nascimento	F.M.SAUDE	Enfermeira	X		QP	Não	Coop Técnica
Maria Lourdes Q Thomas	F.M.SAUDE	Psicólogo	X		QP	Não	Cedida
Simone A N Salles	F.M.SAUDE	Medica	X		QP	Não	Cedida
Mônica de A.Carreiro	UNIRIO	Enfermeira	X		QP	Não	Coop.Técnica
Marcos Antonio S Souza	ROQ PINTO	As. Tec. Adm.	X		QP	Não	Função de Conf.
Vânia Telles de A. Peixoto	UFRJ	Téc.Secret.		X	QP	Não	Acomp. Cônjuge
Rejany dos Santos Dominick	UFES	Prof.As.		X	QP	Não	Acomp. Cônjuge
Jose Francisco Araújo	UFRP	Prof.		X	QP	Não	Acomp. Cônjuge
Betty Dantas Silva	F.M.E.NITEROI	Prof.	X		QP	Não	Coop.Técnica
Rita de Cássia T.Santos	E.T.F.ESP.SANT	Ass.Adm.		X	QP	Não	Acomp.Cônjuge
Sandra Regina A. Rocha	UERJ	Medico		X	QP	Não	Acomp. Cônjuge
Denise W.C.Leal	CEFET/SC	Medico		X	QP	Não	Acomp. Cônjuge
Bernardo C. O Guimarães	UFRJ	Administrador	X		QP	Não	C. Técnica
Sonia Braga B Silva	UFRJ	T.Secretar.	X		QP	Não	Função de Conf.
Gilberto P. Cardoso	IASERJ	Medico	X		QP	Sim	.De Mag.Sup.
José Luiz Carneiro Miranda	FMSN	Cir. Dentista	X		QP	Não	Função de Conf.
Ilda Luiz Tavares	UNB	Aux.Cozinha		X	QP	Não	Acomp. Cônjuge
Jacob Arkader	INAMPS	Médico	X		QP	Sim	De Mag.Superior
Maria Luiza Cseko	UFBA	Téc. Laborat.	X		QP	Não	Ac. Fam. Doente
Jorge Antonio A Junior	GERAP	P. Executivo		X	QP	Não	E. Provisório
Leacyr O Santos	UFRJ	T. A Educ.	X		QP	Não	Func. Confiança
Maria Jose da S.Fernandes	F.BIBL.NAC.	Téc.Doc.	X		QP	Não	Função de Conf.
Neilton Ventura	F. M. SAÚDE .NIT	Farmacêutico	X		QP	Não	SUS
Kátia Regina P. Machado	UFRJ	Assist Adm	X		QP	Não	Função de Conf.
Eliane T Magalhães	R.PINTO	P. Execut.		X	QP	Não	E. Provisório
Valdo Marques	CONAB	Aj. Geral	X		QP	Não	E. Provisório
Cristine Fares Maia	U FAMAZON.	Prof Aux		X	QP	Não	Acomp. Cônjuge
Denise Viana B . da Silva	M. DA SAUDE	Medico	X		QP	Não	Coop. Técnica
Julio César Carestiatto	INCA	Farmacêutico	X		QP	Não	Coop.Técnica
Noeli C. Melo Sobrinho	COL PEDRO II	Prof.1 E 2	X		QP	Não	Coop. Técnica

Demonstrativo da Utilização Indireta de Pessoal (exceto em serviços de limpeza)							
Nome do Servidor	Órgão de Origem (contratante)	Cargo no Órgão de Origem	Forma de Exercício		Quadro ou Tab. Perman.	Remuneração no Órgão em Exercício	Observação
			Req.	Out.			
Márcia Kalil Aidé	C.AERONAUT.	Medico	X		QP	Não	Coop.Técnica
Mariestela Toledo Glezer	UFRJ	Tec Secret	X		QP	Não	Função de Conf.
Sonia Maria Mota	U.UBERLANDIA	T.Secretar.	X		QP	Não	Função de Conf.
Gilmar Dos Santos	CONAB	Tec. Operac.	X		QP	Não	E Provisório
Eli Ane R.S. E Souza	UFRJ	Arquiteto		X	QP	Não	Acomp. Cônjuge
Ilza David Neves	U.F. VIÇOSA	Aux.Adm.	X		QP	Não	C.Técnica
Dejair C Da Silva	R.PINTO	A Rotetista		X	QP	Não	E.Provis.
Carlos Augusto B Pinto	C. MOEDA	C. Dentista		X	QP	Não	E. Provisório
Luiz Everaldo S. Carvalho	CONAB	Aj. Geral	X		QP	Não	E. Provisório
Jose Carlos G. Borges	CONAB	Aj. Geral	X		QP	Não	E.Provis.
Jorge Elias M.Brito	F NAC.SAUDE	Impressor	X		QP	Não	F.Conf.
Jose R C Wanderlei	R.PINTO	A Cinegraf.		X	QP	Não	E.Provis.
Gildo De Souza	ANVISA	Assist Adm	X		QP	Não	E. Provisório
Maria Cristina Ros	M. EDUCAÇÃO	Ag. Adm.	X		QP	Não	F. Confiança
Maria Lea M. Aguiar	IBGE	Tecnolog.	X		QP	Não	F.Confiança
Maria Rita R.M.Costa	U.F.UBERL.	Assist Adm	X		QP	Não	C.Técnica
Frederico C Moreira	CONAB	Aj. Geral	X		QP	Não	E. Provisório
Samuel Ribeiro	CONAB	A Operação		X	QP	Não	E.Provis.
Tânia Maria L. Lima	UFRJ	Assist Adm	X		QP	Não	C.Técnica
Wagner M.De Almeida	U. F.BRASILIA	PROF.3º G	X		QP	Não	C.Técnica
Antonio C. P. Leal	UFRJ	Medico		X	QP	Não	Acom.Conj
Dayse A. Chianegatto	CEFET/MG	Assist Soc.	X		QP	Não	C.Técnica
Jose Edivaldo M. Silva	ETFC/PARA	Tec. As. Educ.	X		QP	Não	C.Técnica
João P. G. Filho	TEC. ENFERM	C. Moeda	X		QP	Não	E. Provisório
Marlene A. Brandão	UFRJ	Tec. As. Educ.	X		QP	Não	C.Técnica
Patrícia De A. Peixoto	MIN. REL. EXT.	Ass. Chancelaria	X		QP	Não	Cessão
Pricila A. S. V. Menezes	UFAC	Ass. Adm		X	QP	Não	Acom. Conj
Antenorio D. Oliveira	CONAB	Aj. Geral	X		QP	Não	E. Provisório

Relação: 30/12/2008

a.1.2) Demonstrativo de fornecimento de mão de obra a outras entidades

Demonstrativo de Fornecimento de Mão de Obra a Outras Entidades						
Nome do Servidor	Cargo e/ou função	Remuneração Estatut./CLT (R\$)	Disponibilidade		Órgão de Exercício	Reembolso Previsto DEC.2355 /87
			Com Ônus	Sem Ônus		
Afonso H. Guimarães Neto	Prof. 3ºg	97.175,89	X		Fund. Casa Rui Barbosa	Não
Antonio Ferreira da Hora	Prof. 3ºg	103.231,32	X		Gv. Est. do Rio de Janeiro	Sim
Patrícia Santos Vieira	Enfermeira	3.899,02	X		Un. F.Amazonas	Não
Cristiane P. David Andrade	Ass. Adm	31.621,10	X		INSS - MG	Não
Celso Jose da Costa	Prof. 3ºg	102.616,88	X		Séc. Educ. Distancia MEC	Não
Marco Antonio P. de Mello	Prof. 3ºg	57.979,45	X		Pref. M. de Niterói	Sim
Ester Cristina M. Ruas	Prod. Cultural	44.566,29	X		INCA	Não
Josianne M. V. Krause	Enfermeira	XXXXXXXXXX		X	Ac.Conj. S/Remuneração	Não
Maria de Fátima P. Maia	Ass. Adm.	29.063,56	X		Min. do Exercito	Não
Marlene Costa de S.Carvalho	Contador	48.259,43	X		Itaipu Binacional	Sim
Sheyla V. Kauat	Bibliotecária	XXXXXXXXXX		X	Ac. Conj. S/Remuneração	Não
Jose Lopes de Souza	Economista	48.480,65	X		Ag. Nac. de Petróleo	Não
Adriana M A Maciel	Ass. Adm.	34.766,18	X		Pref. M. de Niterói	Sim
Flavio Alves Serafini	Assist. Adm.	19.265,86	X		Câmara Dep. Federal	Não
Carlos Eduardo P Claro	Prof. 3ºg	41.912,73	X		ALERJ	Sim
Jose Henrique Antunes	Químico	56.220,50	X		Pref. M. de Niterói	Sim
Maria Claudia N. Leal Rodrigues	Prof.3ºg	XXXXXXXXXX		X	Ac. Conj. S/Remuneração	Não
Claúdio M. Padinho	A. Administrativo	29.056,71	X		TER/RJ	Não
Luiz de Melo A Filho	Prof. 3ºg	45.781,69	X		Hemobrás	Sim
Luiz Drude de Lacerda	Prof 3ºg	112.329,27	X		UFC	Não
Márcia B. de Figueiredo	Arquivista	40.987,64	X		M. Planejamento/RJ	Não
Mauricio M. Campbell	Prof. 3ºg	34.222,15	X		Pref. M. de Niterói	Sim
Juliana S. Pinto Carneiro	Prof.3ºg	52.574,45	X		Casa Civil Pres. República	Não
Waldeck Carneiro da Silva	Prof. 3ºg	92.254,64	X		Pref. M. de Niterói	Sim
Aurélia Maria B. Torrens	Ass. Social	75.602,19	X		Colab. Técnica	não
Leda Maria Souza Castro	Prof. 1 e 2 G	49.606,11	X		Colab. Técnica	não
Lygia Costa Brasil	Ass. Administ.	35.010,93	X		Colab. Técnica	não
Marilza Conceição R. Medina	Prof. 3º G	36.836,44	X		Pref. M. de Niterói	sim

Demonstrativo de Fornecimento de Mão de Obra a Outras Entidades						
Nome do Servidor	Cargo e/ou função	Remuneração Estatut./CLT (R\$)	Disponibilidade		Órgão de Exercício	Reembolso Previsto DEC.2355 /87
			Com Ônus	Sem Ônus		
Ricardo Manuel S. Henriques	Prof. 3º G	54.545,75	X		BNDES	não
Jacqueline Paul Froes	Aux. Adm.	21.694,17	X		Col. Militar Manaus	não
Maria Cristina F. Granling	Prof. 3º G	XXXXXXXXXX		X	Ac. Conj. S/Remuneração	não
Mônica Maria de Azevedo	Prof. 3º G	XXXXXXXXXX		X	Ac. Conj. S/Remuneração	não
Patrícia Santos V. Moreira	Enfermeira	XXXXXXXXXX		X	Ac. Conj. S/Remuneração	não
Cláudio Ribas Visconti	Prof. 3º G	XXXXXXXXXX		X	Banco Mundial	Não
Anna Amélia Silva R Romam	Medica	23.046,02	X		Un. Fed. São Paulo	Não
Anna Amélia Silva R Romam	Prof. 3º G	68.492,20	X		Un. Fed. São Paulo	Não
Rivo Giannini de Araújo	Prof. 3º G	49.547,10	X		Pref. M. de Niterói	Sim
Jalmir Gonçalves	Economista	47.802,63	X		Adv. Geral da União	Não
Anna Nery P Vasconcelos	Op. M. Copiadora	26.345,89	X		CEFET	Não
Michael Anthony Stanton	Prof. Titular	103.253,47	X		M. Ciência e Tecnologia	Não
Cynthia Boschi Pinto	PROF. 3º G	XXXXXXXXXX		X	Org. Mundial da Saúde	Não
Jose Antonio Monteiro	Prof. 3º G	27.456,64	X		Min. Aeronáutica	Não
Ricardo G. Muller	Prof. 3º G	89.935,55	X		UFSC	Não
Plínio Alves Berto	Tec. A Educac.	49.082,31	X		Pref. Mun. S. João Barra	Sim
Roberto Jose da S. Vieira	Prof. 2º G	21.702,48	X		Fio Cruz	Não
Paulo de Biasi Cordeiro	Prof. 3º G	25.290,72	X		Inst. Nacional do Câncer	Não
Sonia Ribeiro Novo Borges	Ass. Adm.	28.924,71	X		CTAE S. Jose dos Campos	Não
Amujaci Fátima A M. Guedes	Prof. 3º G	XXXXXXXXXX		X	Com. Países L. Portuguesa	Não
Mariza Weber Alves	PROF 2º G	XXXXXXXXXX		X	Acom Conj S/Remuner.	Não
Marcos Rietti Souto	Prof. 3º G	XXXXXXXXXX		X	FMI	Não
Joanna D'arc N Gallup	Tec. Enferm.	XXXXXXXXXX		X	Acom Conj S/Remuner.	Não
Manuel Máximo B. M. Oliveira	Prof. 3º G	96.395,70	X		Colaboração Técnica	Não
Marlúcia A. de Souza	Prof 3º G	15.324,55	X		Ministério da Saúde	Não
Margareth V. R. Claussem	Jornalista	45.661,88	X		Colaboração Técnica	Não
Jacqueline M. T. Ferreira	Bibliotecária	XXXXXXXXXX		X	Acom Conj S/Remuner.	Não
Rosiene S. S. Almeida	Enfermeira	XXXXXXXXXX		X	Acom Conj S/Remuner.	Não
Catia Catarina L. Aragão	Assist Adm	32.055,67	X		Banco Mundial	Não

30/12/2007

a.1.3) Providências adotadas para o ressarcimento à UFF dos recursos pagos ao servidores cedidos, para o exercício de cargo em comissão ou função de confiança, consoante a Lei nº 8.112/90, art. 93, inciso I, providenciando o imediato retorno daqueles cujas cessionárias não quitaram os débitos pelos pagamentos realizados pela Instituição de Ensino.

- O Serviço de Controle de Afastamento e Desligamento, deste Departamento prepara Memorando para o DCF com os valores para cobrança do reembolso, sendo a mesma efetuada pelo DCF, que posteriormente envia as fichas de controle de ressarcimento, mensalmente, ao SCD/DAP.
- Conforme informado pelo SCD, o DCF oficializa o órgão inadimplente, encaminhando posteriormente cópia deste Ofício ao DAP para que esta Departamento solicite o retorno do servidor.

a.1.4) Informações sobre os dados constantes da síntese dos contratos temporários efetivados, consoante determina a Lei Nº 10.667, de 14 de maio de 2003, art. 5º - A.

Encaminhamos cópias dos Ofícios enviados à SRH/MPOG, relativos aos extratos de contratos celebrados com Professores Substitutos e Visitantes.

a.2) Acórdão N^o 473/2007 – TCU – Plenário

Hospital universitário Antônio Pedro – HUAP

Os hospitais de ensino no Brasil, por suas características de aparelho formador e capacitador de profissionais da área, sempre tiveram papel relevante na atenção à saúde. Junte-se a esta afirmação o fato de que são responsáveis por grande parte da atenção especializada em nosso país. Os hospitais universitários, dispendo de 10,3% dos leitos vinculados ao Sistema Único de Saúde (SUS), são responsáveis por 37,6% dos procedimentos de alta complexidade (Brasil, Ministério da Saúde – Seminário da Reforma do Sistema Hospitalar Brasileiro; dezembro de 2004).

O Hospital Universitário Antonio Pedro (HUAP) é uma unidade acadêmica especial da UFF que presta atenção ambulatorial, hospitalar e de urgência/emergência à Região Metropolitana II do Rio de Janeiro, que abrange sete municípios deste Estado (Niterói, São Gonçalo, Marica, Itaboraí, Tanguá, Rio Bonito e Silva Jardim) e compreende uma população de quase dois milhões de habitantes. Mais de 7% dos atendimentos realizados referem-se a pacientes provenientes de outras regiões (Serrana, Litorânea e Metropolitana I, principalmente), demonstrando o caráter de unidade de referência intermunicipal do hospital, o qual tem sua atividade focada na atenção especializada, sobretudo nos procedimentos de maior complexidade e custo e possui a totalidade de seus leitos disponibilizados ao SUS.

Durante o ano de 2008, o HUAP apresentou dificuldades orçamentárias comuns aos demais hospitais universitários, decorrentes de problemas de seu financiamento. A contratualização junto ao SUS havia sido feita em dezembro de 2004 e os valores permaneceram os mesmos, com pequeno reajuste em setembro de 2007. Posteriormente, após longa negociação com o gestor local do SUS à época, o HUAP conseguiu, em um novo contrato datado de novembro de 2008, um reajuste orçamentário para R\$25.294.558,33 anuais, valor ainda insuficiente para o seu custeio. Tal negociação foi possível pelo fato do HUAP cumprir a maior as metas estabelecidas no Plano Operativo Anual, mesmo com as dificuldades já citadas.

Há que ser ressaltada a precariedade de recursos humanos, o que eleva a despesa e acarreta a necessidade de realizar contratos temporários ou terceirizados, o que consome boa parte dos recursos provenientes do SUS. Em 2008 os valores chegaram a R\$ 10.245,623, 67 o que corresponde aproximadamente a 34% do gasto total da unidade.

Assim sendo, é imperativo que a política proposta pelo Poder Executivo de substituir a força de trabalho terceirizada por profissionais pertencentes ao quadro de servidores públicos efetivos contemple o HUAP com o número necessário de vagas para reduzir despesas e minimizar os problemas banalizados hoje.

Outrossim, informo que em 2008 foram concluídas as seguintes obras/reformas:

- construção da Unidade de Alta Complexidade em Oncologia (UNACON), com uma área de 222m²;
- construção de depósito de resíduo hospitalar no pátio externo (área de 75m²);
- construção de cobertura metálica no Serviço de Transportes (área de 175m²);
- reforma do Ambulatório de Oftalmologia;
- colocação de gradil na parte frontal da fachada do prédio principal da Unidade;
- reforma dos portões e colocação de cerca de segurança;
- reforma dos elevadores do prédio anexo, da emergência e do prédio principal;
- modernização do arquivo médico com a substituição das estantes de ferro por arquivos deslizantes.

Foram concluídos os projetos de reforma das Enfermarias das Clínicas Cirúrgicas Masculina e Feminina e das Clínicas Médicas Masculina e Feminina,

localizadas no 6º e 7º andares do prédio principal, e do Posto de Coleta para exames.

Encontram-se em andamento as seguintes obras/reformas:

- reforma da Farmácia Hospitalar (329m²);
- reforma do Serviço de Doenças Infecciosas e Parasitárias (562m²);
- reforma das Enfermarias de Neurologia e Neurocirurgia (468m²);
- construção de rampa de acesso ao prédio anexo;
- reforma e recuperação do subsolo do prédio principal;
- reforma e recuperação das fachadas dos prédios que compõem o complexo HUAP.

Encontram-se em fase de elaboração os projetos de reforma: do Centro Cirúrgico e Enfermaria da Oftalmologia e da Otorrinolaringologia (5º andar prédio principal), da área do Pátio próximo ao Prédio Anexo. Em fase de licitação encontra-se a reforma do Centro Cirúrgico do 3º andar.

Diante do exposto ressaltamos que tais obras e reformas foram realizadas através de convênios com os Ministérios da Educação e da Saúde.

Na área de Gestão Hospitalar podemos destacar as seguintes ações:

- criação de um Núcleo Interno de Regulação para organização do fluxo de pacientes e leitos do HUAP;
- implantação do Conselho Deliberativo do HUAP, em 05/05/2008, em conformidade com a Decisão nº 027/2007 e Resolução nº 145/2007 do Conselho Universitário;
- implantação de nova política de atendimento no Serviço de Emergência, que continua aberta, porém referenciada, nos termos em que dispõe a própria contratualização;
- início da reestruturação dos sistemas de informação e informatização;
- formulação do Plano de Desenvolvimento Institucional – PDI e defesa do mesmo junto a Comissão de Metas do PDI;
- implantação da Unidade de Pesquisa Clínica com seu regimento aprovado no Conselho de Ensino e Pesquisa;
- implantação do Serviço de Engenharia Clínica;
- implantação do Serviço de Manutenção Predial;
- humanização da Enfermaria Obstétrica;
- aparelhamento e modernização do Centro de Referência em Hepatite Viral;
- instalação de 28 câmeras de segurança em pontos estratégicos do Hospital;
- modernização dos Serviços de Microbiologia, Cirurgia e Ortopedia, com aquisição de equipamentos de alta complexidade.

O Programa de Residência Médica, e as diversas comissões de importância estratégica institucional como, o Comitê de Ética em Pesquisa permanece em atividade. O HUAP manteve seu papel de referência na atenção de alta complexidade em transplantes renal e de córnea, cirurgia vascular, hemodinâmica, radiologia intervencionista, ortopedia e maternidade para gestação de alto risco, e é ainda o principal campo de ensino, de treinamento, capacitação e pesquisa para diversos cursos de graduação e pós-graduação da UFF na área da saúde.

a.2.1) Item 9.2.1. Força de trabalho por categoria de vínculo (efetivos, terceirizados, etc., Acórdão N° 473/2007 – TCU - Plenário)

a) Nível Superior

Nível	UFF MEC	Cedidos	Prestadores		Temporário		Total Pessoal
			Q ^{de}	Valor Recebido (R\$)	Q ^{de}	Valor Recebido (R\$)	
Administrador	2	0	0	0	0		02
Arquivista	1	0	0	0	0		01
Assistente Social	18	0	0	0	6		24
Biólogo	1	0	1	R\$ 1.890,00	1		03
Cirurgião Dentista	6	0	0	0	7		13
Enfermeiro	193	1	8	R\$ 44.017,49	14		216
Engenheiro Elétrico	0	0	0	0	0		0
Engenheiro Supervisor	0	0	0	0	0		0
Farmacêutico	16	2	0	0	0		18
Farmacêutico Bioquímico	15	0	0	0	1		16
Fisioterapeuta	6	0	0	0	4		10
Fonoaudiólogo	4	0	0	0	3		07
Médico	292	36	29	R\$ 80.893,54	7		364
Nutricionista	38	0	0	0	4		42
Psicólogo	6	0	0	0	0		06
Químico	1	0	0	0	0		01
Secretário Executivo	1	0	0	0	0		01
Técnico em Assuntos Educacionais	2	0	0	0	0		02
Terapeuta Ocupacional	1	0	0	0	1		02
Total	603	39	38	R\$ 126.801,03	48		728

b) Nível Médio

Nível	UFF MEC	Cedidos	Prestadores		Temporário		Total Pessoal
			Q ^{de}	Valor Recebido (R\$)	Q ^{de}	Valor Recebido (R\$)	
Almoxarife	2	0	0	0	0		02
Artífice em Mecânica	0	0	0	0	0		0
Assistente em Administração	96	0	1	R\$ 16.836,00	0		97
Contramestre/Ofício	4	0	0	0	0		04
Datilógrafo	2	0	7	R\$ 95.754,90	0		09
Desenhista Projetista	1	0	0	0	0		01
Encarregado	0	0	0	0	0		0
Instrumentador Cirúrgico	0	0	1	R\$ 13.008,42	0		01
Laboratorista	8	0	0	0	0		08
Mecânico	1	1	0	0	0		02
Mestre/Ofício	1	0	0	0	0		01
Motorista	12	0	0	0	0		12
Operador de Rádio-Telecomunicações	3	0	0	0	0		03
Programador de Rádio e Televisão	1	0	0	0	0		01
Técnico em Anatomia e Necropsia	3	0	0	0	1		04
Técnico em Arquivo	9	0	0	0	0		09
Técnico em Artes Gráficas	2	0	0	0	0		02
Técnico em Eletricidade	2	0	0	0	0		02
Técnico em Eletrotécnica	2	0	0	0	0		02
Técnico em Enfermagem	248	1	26	R\$ 47.825,82	154		429
Técnico em Engenharia Clínica	0	0	4	R\$ 193.614,24	0		04
Técnico em Equip Méd. Odontológico	10	0	0	0	11		21
Técnico em Farmácia	10	0	0	0	11		21
Técnico em Higiene Dental	1	0	0	0	0		01
Técnico em Informática	0	0	3	R\$ 37.840,56	0		03
Técnico em Laboratório/Área	71	0	0	0	11		82
Técnico em Mecânica	1	0	0	0	0		01
Técnico em Nutrição e Dietética	7	0	0	0	0		07
Técnico em Radiologia	42	0	0	0	03		45
Técnico em Reabilitação / Fisioterapia	2	0	0	0	0		02
Técnico em Refrigeração	0	0	2	R\$ 42.090,06	0		02
Técnico em Telecomunicações	3	0	1	R\$ 22.478,70	0		04
Telefonista	10	0	0	0	0		10
Tipógrafo	2	0	0	0	0		02
Total	556	2	45	R\$ 469.448,70	191		794

c) Nível Apoio

Nível	UFF MEC	Cedidos	Prestadores		Temporário		Total Pessoal
			Q ^{de}	Valor Recebido (R\$)	Q ^{de}	Valor Recebido (R\$)	
Açougueiro	2	0	1	R\$ 17.427,93	0		03
Ascensorista	0	0	6	R\$ 69.408,12	0		06
Atendente de Enfermagem	7	0	0	0	0		07
Atendente de Hospital	0	0	8	R\$ 77.011,99	0		08
Auxiliar Técnico em Eletrônica	0	0	1	R\$ 25.254,00	0		01
Auxiliar Administrativo	33	0	59	R\$ 994.383,81	0		92
Auxiliar de Almozarife	0	0	3	R\$ 32.792,79	0		03
Auxiliar de Anatomia e Necropsia	6	0	1	R\$ 13.008,42	0		07
Auxiliar de Cozinha	9	0	9	R\$ 74.300,80	0		18
Auxiliar de Farmácia	1	0	2	R\$ 26.016,93	0		03
Auxiliar de Laboratório	8	0	1	R\$ 3.116,28	4		13
Auxiliar de Lactário	2	0	0	0	0		02
Auxiliar de Nutrição	19	0	3	R\$ 24.800,75	0		22
Auxiliar de Saúde	1	0	0	0	0		01
Auxiliar de Serviços Gerais	0	0	0	0	0		0
Auxiliar Operacional	19	0	0	0	0		19
Bombeiro Hidráulico	0	0	3	R\$ 56.821,56	0		03
Carpinteiro	0	0	1	R\$ 18.940,50	0		01
Contínuo	4	0	0	0	0		04
Copeiro	18	0	34	R\$ 523.905,94	0		52
Costureiro	4	0	0	0	0		04
Cozinheiro	0	0	2	R\$ 30.646,83	0		02
Eletricista/Área	1	0	0	R\$ 84.868,08	0		01
Encanador	1	0	0	0	0		01
Estivador	0	0	5	R\$ 52.612,56	0		05
Estofador	0	0	1	R\$ 10.674,30	0		01
Impressor	1	0	0	0	0		01
Maqueiros	0	0	15	R\$ 184.192,88	0		15
Marceneiro	0	0	2	R\$ 37.881,06	0		02
Mecânico de Refrigerador	0	0	0	0	0		0
Operador de Máquina Copiadora	1	0	0	0	0		01
Operador de Máquina de Lavanderia	24	0	0	0	0		24
Pedreiro	1	0	3	R\$ 56.821,56	0		04
Pintor	0	0	3	R\$ 56.821,56	0		03
Prestador de Serviços Comunitários	0	0	0	0	0		0
Recepcionista	7	0	1	R\$ 13.008,42	0		08
Secretária	0	0	3	R\$ 78.129,57	0		03
Secretária / Help Desk	0	0	1	R\$ 10.090,80	0		01
Servente	0	0	0	0	0		0
Servente de Limpeza	1	0	0	0	0		01
Servente de Obras	1	0	9	R\$ 123.113,40	0		10
Supervisor Administrativo	0	0	1	R\$ 18.920,31	0		01
Suporte / Informática	0	0	3	R\$ 21.449,73	0		03
Técnico em Imobilização Ortopédica	0	0	2	R\$ 23.939,49	0		02
Técnico em Gasoterapia	0	0	1	R\$ 1.814,46	0		01
Vigilante	2	0	0	0	0		02
Total	173	0	184	R\$ 2.762.174,83	4		361

a.2.2) Item 9.2.2. Gastos realizados (Acórdão N° 473/2007 – TCU - Plenário)

	Receita	Despesa (R\$)
Material	Material Hospitalar	4.160.293,26
	Material Farmacológico	5.566.378,60
	Material Laboratorial	2.432.194,70
	Gêneros Alimentícios	1.134.789,70
	Gases Medicinais	329.785,33
Serviço	Serviço de Lavanderia	299.075,40
	Serviço de Limpeza e Conservação	1.579.897,79
	Manutenção de Equipamentos	1.007.332,35
	Pessoal (temporários/oscip)	5.058.975,34
Total Geral		21.568.722,47

a.2.3) item 9.2.3. Produção realizadas (N^{os} consultas ambulatoriais, cirurgias e internações (Acórdão N^o 473/2007 – TCU - Plenário)

a) Consultas ambulatoriais

Atendimentos realizados/Unidade		2008
Clínica	Médica	84.682
	Cirúrgica	50.094
	Materno-Infantil	6.246
	Outras Clínicas	11.518
	Geriatria	7.526
	Coordenação de AIDS	3.573
Emergência		25.771

b) Cirurgias e internações

Internações		Número
Cirurgias	Eletivas	3.011
	Urgências	875
	Subtotal	3.886
Partos	Normais	607
	Cesários	398
	Subtotal	1.005
Outras		147
Total		5.038

c) Número de leitos

Unidade	Distribuição de Leitos
Clínica Médica (M)	32
Clínica Médica (F)	26
D.I.P.	12
C.T.I	12
Unidade Coronariana	7
Clínica Cirúrgica (M e F)	78
Otorrino-Oftalmologia	12
Ortopedia	19
Obstétrica	25
Neonatologia	8
Pediatria	17
Ginecologia	10
U.T.I. Neonatal	7
Repouso Pediátrico	8
Leito-dia	2

d) Número de Exames

Exames	Número
Patologia Clínica	630.610
Anátomo-Patológico	17.610
Banco de Sangue	6.576
Radiológico	49.821 (*)
Mamografia	2.405 (*)
Ultrassonografia	9.989 (*)
Tomografia Computadorizada	6.998 (*)
Métodos Gráficos	7.006
Ecocardiografia	2.410
Endoscopia Digestiva Alta	1.585
Colonoscopia	383
Broncoscopia	370

(*) dados referentes ao período de janeiro a novembro de 2008

e) número de Diálises

Diálises	Número
Hemodiálise	3.223
Total	3.223

f) Número de Oncologias

Oncologia e Onco-Hematologia	Número
Pulsoterapia	1.816
Consultas	11.094
Total	12.910

a.3) Determinação do Acórdão 2448/07 – 2ª Câmara - Item 9.4.9

- Adoção de medidas (completar com dados de perdas referentes ao Uno furtado)

Informamos que a dívida do servidor Mario Adalberto Selano, CPF 24745758715, com a Universidade, foi ressarcida ao erário, a partir de janeiro de 2004, através do desconto em folha, finalizando em maio de 2007.

Informamos ainda que as baixas no SIAFI ocorreram na data em que o processo foi encaminhado, ao Departamento de Contabilidade e Finanças, sendo ajustado em 2008, conforme segue:

Conta 112290500		
Registro	2003NL005673	R\$ 7.049,00
Baixa	2006NL002117	R\$ 4.504,73
	2006NL004708	R\$ 718,69
	2008NL000865	(R\$ 4.504,73)
	2008NL000833	(R\$ 718,69)
	2008NL000866	R\$ 4.710,96
	2008NL000835	R\$ 618,69
	2008NL000869	R\$ 824,92
	2008NL000873	R\$ 894,43
Saldo		R\$ 0,00

14. Atos de admissão, desligamento, concessão de aposentadoria e pensão praticados no exercício

Atos informados ao SISAC			Atos não informados ao SISAC
Aposentadorias	Pensões	Desligamentos	Admissões
144	73	149	234

15. Dispensas de Instauração de TCE e TCE cujo envio ao TCU foi dispensado

Não houve ocorrências no período.

16. Informações sobre a composição de Recursos Humanos

a) Despesa – total incorrido no exercício (posição em 31/12/2008)

Servidores e funcionários contratados						
Descrição	2006		2007		2008	
	Qtde	Despesa (R\$)	Qtde	Despesa (R\$)	Qtde	Despesa (R\$)
Servidores Ativos do quadro próprio em exercício na Unidade	6.333	36.175.872,56	6.209	34.252.773,95	6.203	46.095.235,75
Funcionários Contratados – CLT em exercício na Unidade	10	136.125,32	10	96.162,69	10	116.209,34
Total Pessoal Próprio	6.343	36.311.997,88	6.219	34.348.936,64	6.213	46.211.445,09

Funções gratificadas						
Descrição	2006		2007		2008	
	Qtde	Despesa (R\$)	Qtde	Despesa (R\$)	Qtde	Despesa (R\$)
Ocupantes de Funções de Confiança, sem vínculo.	2	13.770,91	1	4.103,25	1	4.380,40

Contratações						
Descrição	2006		2007		2008	
	Qtde	Despesa (R\$)	Qtde	Despesa (R\$)	Qtde	Despesa (R\$)
Contratações temporárias (Lei 8.745/1993)	544	622.868,27	592	693.055,54	630	981.873,98

Pessoal cedido						
Descrição	2006		2007		2008	
	Qtde	Despesa (R\$)	Qtde	Despesa (R\$)	Qtde	Despesa (R\$)
Pessoal Cedido pela Unidade, com ônus	35	1.643.783,5	67	1.632.541,44	56	2.092.659,21
Pessoal Cedido pela Unidade, sem ônus	-	-	14	-	14	-

Pessoal terceirizado e estagiário						
Descrição	2006		2007		2008	
	Qtde	Despesa (R\$)	Qtde	Despesa (R\$)	Qtde	Despesa (R\$)
Pessoal Terceirizado Vigilância/Limpeza	617	7.292.144,60	644	10.990.480,68	652	12.902.230,12
Pessoal Terceirizado Apoio Administrativo	388	1.982.710,10	385	2.401.416,60	413	2.590.175,60
Pessoal Terceirizado Outras atividades	-	-	-	-	-	-
Estagiários	100	-	1844	-	1000	-
Total Pessoal Terceirizado + Estagiários	1105	9.274.854,7	28739	13.391.897,2	20655	15.492.405,7

b) Despesas – Hospital Universitário Antônio Pedro-HUAP - total incorrido no exercício (posição em 31/12/2008)

Pessoal terceirizado HUAP						
Descrição	2006		2007		2008	
	Qtde	Despesa (R\$)	Qtde	Despesa (R\$)	Qtde	Despesa (R\$)
Pessoal terceirizado conservação e limpeza	135	1.896.344,76	121 ¹	2.089.171,11	99 ²	1.549.319,79
Pessoal terceirizado vigilância	60	875.241,84	53 ³	823.266,56	46	786.141,36
Total Pessoal terceirizado	195	2.771.586,60	174	2.912.437,67	145	2.335.461,15
Pessoal Terceirizado Outras atividades	24	597.600,90	25	614.150,90	-	-
Pessoal Terceirizado Apoio Administrativo**	124 ⁴	1.010.474,08	179 ⁵	3.061.892,45	205 ⁶	3.578.387,56

OBS: ¹ média 140 funcionários (janeiro a setembro/2007 + 102 funcionários (outubro a dezembro/ 2007);

² média entre 102 funcionários (janeiro a março/2008 + 95 funcionários (abril a dezembro/2008);

³ média 60 funcionários (janeiro a junho/2007 + 46 funcionários (julho a dezembro/2007);

- * Contratação para manutenção predial. Serviços contratados até novembro de 2007.
- ** IPPES – Contratação para apoio institucional. Serviços contratados a partir de julho 2006.
 - ⁴ média com pessoal (seis meses);
 - ⁵ média com pessoal (doze meses),
 - ⁶ média com pessoal (doze meses).

OBS 2: Este item está relacionado no número 13. Determinações e recomendações do TCU:

a.2) Acórdão nº 473/2007 – TCU – Plenário

a.2.1) Item 9.2.1. Força de trabalho por categoria de vínculo (efetivos, terceirizados, etc.,

17. Diárias

Consultas saídas no fim de semana ou feriado em 2008

Saída	Dia	Retorno	Nome	SIAPE	Órgão	Solicitante	Objetivo	Destino	Valor(R\$)
27/06/08	sexta-feira	27/06/08	Adauto Martins Fe Assis	15469459	PUVR	PUVR	Dar andamento na forma de coleta de dados para o projeto PENSA RIO - FAPERJ (coleta de imagem e modelamento digital CAD na fabricação CAM de próteses cerâmicas por fresa CNC).	Rio de Janeiro	116,82
31/10/08	sexta-feira	31/10/08	Adilson Paulo Estanhe	10801510	CANP	CANP	Acompanhar servidores ao evento dedicado ao Servidor Emérito na Reitoria da UFF.	Niterói/RJ	97,94
15/08/08	sexta-feira	19/08/08	Adriana Ramos	24875499	PURO	PURO	Participação na 19o. Conferencia Mundial de Serviço Social, para Apresentação de Trabalho.	Salvador	611,58
20/12/08	sábado	22/12/08	Adriana Russi Tavares de Mello	15477079	PURO	PURO	Dar prosseguimento ao Projeto de Extensão - "Oficinas de Educação Patrimonial".	Santarem/PA	312,68
05/12/08	sexta-feira	05/12/08	Adriana Russi Tavares de Mello	15477079	PURO	PURO	Dar prosseguimento ao Projeto de Extensão - "Oficinas de Educação Patrimonial".	Santarem/PA	158,06
06/12/08	sábado	19/12/08	Adriana Russi Tavares de Mello	15477079	PURO	PURO	Dar prosseguimento ao Projeto de Extensão - "Oficinas de Educação Patrimonial".	Oriximiná/PA	776,54
29/08/08	sexta-feira	30/08/08	Adriano Reis de Paula	03076236	PROAC	PROAC	Acompanhar a implantação da Rede Estruturada da FOUFF-NF.	Nova Friburgo/RJ	128,88
17/10/08	sexta-feira	18/10/08	Adriano Reis de Paula	03076236	PROAC	PROAC	Visando dar suporte administrativo ao Pólo Universitário.	Nova Friburgo/RJ	183,86
19/09/08	sexta-feira	20/09/08	Adriano Reis de Paula	03076236	PROAC	PROAC	Acompanhar a implantação da rede estruturada da FOUFF-NF.	Nova Friburgo/RJ	128,88
05/09/08	sexta-feira	06/09/08	Adriano Reis de Paula	03076236	PROAC	PROAC	Acompanhar a implantação da Rede Estruturada da FOUFF-NF.	Nova Friburgo/RJ	128,88
14/03/08	sexta-feira	15/03/08	Alayde Dutra de Jesus	03087076	PROAC	PROAC	Viagem para trabalhar na Formatura do Curso de Pedagogia do 2o. Semestre de 2007.	Angra Dos Reis/RJ	128,88
29/08/08	sexta-feira	29/08/08	Alexandre Jose da Silva	11098871	PUVR	PUVR	Participar de reunião entre a PROPLAN, Procuradoria Geral e o PUVR, sobre a interrupção das obras do Pólo no aterro.	Niterói/RJ	61,85
27/06/08	sexta-feira	28/06/08	Alexandre Jose da Silva	11098871	COSEAC	COSEAC	Aplicação da Prova de Transferência Facultativa UFF- 2008.	Niterói/RJ	185,55
09/05/08	sexta-feira	09/05/08	Alexandre Jose da Silva	11098871	PUVR	PUVR	Participar de reunião no SDA, para tratar da retomada das obras do Pólo Universitário.	Niterói/RJ	61,85
17/10/08	sexta-feira	17/10/08	Alexandre Jose da Silva	11098871	PUVR	PUVR	Participar de reunião na COSEAC, sobre o Vestibular UFF 2009.	Niterói/RJ	61,85
01/11/08	sábado	06/11/08	Américo da Silva Herdy	03040045	GSO/CMAC	TCA	Conduzir professores e alunos, atendendo solicitação do TCA.	Londrina	472,56
30/05/08	sexta-feira	31/05/08	Américo da Silva Herdy	03040045	CMAC	PROEX	Conduzindo a equipe da PROEX para visita técnica aos Projetos de Extensão, onde alguns deles funcionam somente nos finais de semana.	Iguaba Grande/RJ	128,88

Saída	Dia	Retorno	Nome	SIAPE	Órgão	Solicitante	Objetivo	Destino	Valor(R\$)
10/10/08	sexta-feira	10/10/08	Ana Claudia Sotero de Lima Mader	15304638	PUVR	PUVR	Entrega de documentos no DAP da UFF.	Niterói/RJ	42,96
17/10/08	sexta-feira	17/10/08	Ana Claudia Sotero de Lima Mader	15304638	PUVR	PUVR	Participar de reunião na COSEAC, sobre Vestibular UFF 2009.	Niterói/RJ	42,96
02/11/08	domingo	07/11/08	Ana Lucia Abrahaã da Silva	73103950	CME	CME	Participação no 60º Congresso Brasileiro de Enfermagem.	Belo Horizonte	735,27
09/05/08	sexta-feira	09/05/08	Ana Luiza Santos Vilela	03103543	CANP	CANP	Participar da Reunião da Comissão de Análise de Projetos da e -Tec.	Niterói/RJ	51,54
12/12/08	sexta-feira	12/12/08	Ana Luiza Santos Vilela	03103543	CANP	CANP	Participar de reunião no Pólo de Educação a Distancia do ETEC-BRASIL, sobre o Curso Técnico em Serviço Público.	Resende/RJ	106,52
19/12/08	sexta-feira	19/12/08	Ana Luiza Santos Vilela	03103543	CANP	CANP	Participar de reunião no Pólo de Educação a Distancia do ETEC-BRASIL, sobre o Curso Técnico em Serviço Público.	Resende/RJ	106,52
28/11/08	sexta-feira	28/11/08	Ana Luiza Santos Vilela	03103543	CANP	CANP	Visita ao Pólo de Educação a Distancia do ETEC-BRASIL.	Resende/RJ	106,52
27/06/08	sexta-feira	28/06/08	Ana Luzia Purger Marconi	03030309	PROAC	PROAC	Visita as obras e instalações do novo curso de Pedagogia da UFF.	Angra Dos Reis/RJ	154,62
28/03/08	sexta-feira	28/03/08	Ana Maria de Hollanda Cavalcanti de Sa Couto	03078271	NDC	PROAC	Para assessoria técnica das bibliotecas.	Bom Jesus do Itabapoana/RJ	61,85
09/11/08	domingo	14/11/08	Ana Rosa dos Santos	10301355	NDC	PROAC	Participar e apresentar trabalhos no Seminário Nacional de Bibliotecas Universitárias.	São Paulo	735,27
02/11/08	domingo	06/11/08	Andrea Cardoso de Souza	31948111	CME/MEP	CME	Participação no 60º Congresso Brasileiro de Enfermagem.	Belo Horizonte	611,58
30/08/08	sábado	03/09/08	Anialcy Barbosa Faria	03034185	DDRH	SRH	Participação no 11o. Congresso Brasileiro dos Conselhos de Enfermagem.	Belém	611,58
12/10/08	domingo	16/10/08	Anialcy Barbosa Faria	03034185	HUAP	HUAP	Participar do III Seminário Nacional de residência Multi-Profissional.	Brasília	642,50
06/06/08	sexta-feira	06/06/08	Anselmo Afonso Golynski	15599697	CANP	CANP	Participar da II Jornada de Iniciação Científica e Tecnológica no Centro Federal de Educação Tecnológica de Química.	Nilópolis/RJ	51,54
05/12/08	sexta-feira	06/12/08	Antonio Fernando da Silva Mendes	03088927	CMAC	SDA	Fiscalizar o Contrato UFF/ATLAS No. 30/2008, no tocante a instalação dos elevadores no prédio novo da Escola de engenharia Metalúrgica.	Volta Redonda/RJ	183,86
16/05/08	sexta-feira	17/05/08	Antonio Fernando Lyra da Silva	03061280	PROEX	PROEX	Participar do Projeto "Visitas Técnicas" aos Projetos de Extensão onde alguns deles funcionam somente nos fins de semana.	Búzios/RJ	154,62
30/05/08	sexta-feira	31/05/08	Antonio Fernando Lyra da Silva	03061280	PROEX	PROEX	Em visitas técnicas Projetos de Extensão e Unidades do Interior.	Iguaba Grande/RJ	154,62
06/06/08	sexta-feira	06/06/08	Antonio Passos Portilho	03114715	CANP	CANP	Participar da II Jornada de Iniciação Científica e Tecnológica no Centro Federal de Educação Tecnológica de Química.	Nilópolis/RJ	51,54

Saída	Dia	Retorno	Nome	SIAPE	Órgão	Solicitante	Objetivo	Destino	Valor(R\$)
23/03/08	domingo	26/03/08	Antonio Prieto Dourado	03069876	CMV	CMV	Viagem a Fazenda Escola, para aulas práticas com alunos das disciplinas de Zootecnia Especial, Forragicultura e Zootecnia Aplicada, Turma "M".	Cachoeiras De Macacu/RJ	154,62
10/10/08	sexta-feira	10/10/08	Ariston Jorge Bezerra	03072249	CANP	CANP	Participar de reunião no Patrimônio da UFF.	Niterói/RJ	42,96
22/06/08	domingo	24/06/08	Arlindo de Oliveira Freitas	15309532	VCH	PUVR	Participar de curso sobre Jogos de Empresas - Laboratório de Gestão - Módulo Basuco: ênfase no jogo de empresas - Turma I.	São Paulo	364,20
12/07/08	sábado	19/07/08	Arthur Ayres Neto	15495191	PROAC	PROAC	Realizar trabalho de campo, da disciplina Prática de Campo I, pelo Prof. Professores e Pesquisadores do Observatório Nacional.	Patos De Minas/MG	773,10
09/05/08	sexta-feira	09/05/08	Augusto Carlos de Abreu Neto	63067861	CTAIBB	CTAIBB	Visita ao Campus da Universidade Federal de Viçosa e aos estandes de todos os cursos e assistir palestras sobre os referidos.	Viçosa/MG	51,54
17/05/08	sábado	18/05/08	Augusto Teixeira de Novaes	01398368	CMAC	PROAC	Conduzindo alunos e o Prof. Raul, do Curso de Geografia, para as atividades a serem desenvolvidas.	Nova Friburgo/RJ	128,88
08/11/08	sábado	15/11/08	Augusto Teixeira de Novaes	01398368	CMAC	PROAC	Conduzindo alunos e o Prof. Carlos Alberto do curso de Geografia, para trabalhos a serem realizados na Disciplina Organização Especial.	Brasília	816,22
12/07/08	sábado	19/07/08	Augusto Teixeira de Novaes	01398368	CMAC	PROAC	Conduzindo alunos e o Prof. Carlos Alberto, do Curso de Geografia, para as atividades a serem desenvolvidas.	Brasília	816,22
28/11/08	sexta-feira	28/11/08	Augusto Teixeira de Novaes	01398368	CMAC	PROAC	Conduzindo alunos e o Prof. Rafael e a Pra. Marli do curso de Geografia, para trabalhos a serem realizados na Disciplina Cartografia Temática.	Arraial Do Cabo/RJ	42,96
13/06/08	sexta-feira	16/06/08	Augusto Teixeira de Novaes	01398368	CMAC	PROAC	Conduzindo alunos e o Prof. Reiner, do Curso de Geografia, para as atividades a serem desenvolvidas.	Campos Dos Goytacazes/RJ	300,72
15/08/08	sexta-feira	17/08/08	Augusto Teixeira de Novaes	01398368	CMAC	PROEX	Conduzindo funcionários da PROEX, para participar do II Seminário Norte- Noroeste e Encontro de Gestores.	Sto. Antonio De Pádua/RJ	214,80
26/07/08	sábado	01/08/08	Augusto Teixeira de Novaes	01398368	CMAC	TCM	Conduzindo alunos e professores ao ENEMET 2008 - Encontro Nacional de Estudantes de Engenharia Metalúrgica, promovido pela Associação Brasileira de Metalurgia e Materiais.	Santos/SP	558,48
18/01/08	sexta-feira	27/01/08	Augusto Teixeira de Novaes	01398368	CMAC	TCE	Conduzindo alunos e professores para participarem do XVII CONEEQ.	Salvador	979,45
20/09/08	sábado	27/09/08	Augusto Teixeira de Novaes	01398368	CMAC	PROAC	Conduzindo alunos e o Prof. Carlos Alberto do Curso de Geografia, para trabalhos da disciplina Organização Espacial do Centro Sul Brasileiro.	Cuiabá	730,27
08/06/08	domingo	11/06/08	Bernadete de Lourdes Medeiros de Oliveira	03084301	DDRH	SRH	Participação no curso Procedimentos e Rotinas para Cálculos de Aposentadorias e Pensões.	Natal	395,77
17/10/08	sexta-feira	22/10/08	Bernadete Malmegrim Vanzella Amim	03085430	DAC	SRH	Participação no 46a. Congresso Brasileiro de Educação Médica.	Salvador	735,27

Saída	Dia	Retorno	Nome	SIAPE	Órgão	Solicitante	Objetivo	Destino	Valor(R\$)
05/12/08	sexta-feira	06/12/08	Camila Lopes Gonçalves	14604387	DAP	SRH	Entrega das carteiras funcionais no Inst. Ciência da Soc. e Desenvolvimento Regional.	Campos dos Goytacazes/RJ	183,86
08/11/08	sábado	15/11/08	Carlos Alberto Franco da Silva	03022560	GGE	EGG	Trabalho no cerrado brasileiro. Da disciplina Formação Sócio Espacial Brasileira.	Brasília	1.034,18
12/07/08	sábado	20/07/08	Carlos Alberto Franco da Silva	03022560	GGE	EGG	Trabalho de campo em áreas de Brasília e Chapada dos Veadeiros.	Brasília	1.164,74
29/11/08	sábado	07/12/08	Carlos Alberto Franco da Silva	03022560	GGE	EGG	Trabalho de campo da disciplina "Organização do Espaço Periférico Brasileiro" - GGE0407. O trabalho de campo será em parte no final de semana, para fins de minimizar perdas de aulas neste semestre e manter contatos com lideranças locais na área de estudo	Brasília	1.164,74
20/09/08	sábado	27/09/08	Carlos Alberto Franco da Silva	03022560	GGE	EGG	Realizar trabalho no Cerrado Brasileiro. O trabalho será em parte no final de semana, em para minimizar a perda de aulas. Disciplina A Organização do Espaço Periférico Brasileiro.	Cuiabá	931,13
29/11/08	sábado	05/12/08	Carlos Alberto Pereira da Costa	03045098	CPPAD	GAR	Apuração de fatos constantes no Processo No. 23.069.021079/08-89, na Unidade Avançada José Veríssimo - UAJV.	Oriximiná/PA	355,70
06/12/08	sábado	07/12/08	Carlos Alberto Pereira da Costa	03045098	CPPAD	GAR	Apuração de fatos constantes no Processo No. 23.069.021079/08-89, na Unidade Avançada José Veríssimo - UAJV.	Belém	209,63
28/11/08	sexta-feira	28/11/08	Carlos Alberto Pereira da Costa	03045098	CPPAD	GAR	Apuração de fatos constantes no Processo No. 23.069.021079/08-89, na Unidade Avançada José Veríssimo - UAJV.	Belém	158,08
24/02/08	domingo	01/03/08	Carlos Antonio Almeida Raeder	03078549	DDRH	SRH	Participação no Curso - Extensão Orçamentária, Financeira e Contábil de forma Integrada na Administração Pública.	Natal	814,31
23/03/08	domingo	07/04/08	Carlos Augusto Fernandes Beta	03083763	UAJV	PROEX	Participar de reuniões na PROEX.	Niterói/RJ	1.597,74
19/09/08	sexta-feira	21/09/08	Carlos Bazilio Martins	15469394	PURO	PURO	Participar como Coach da Maratona de Programação de 2008.	Rio de Janeiro	309,22
09/11/08	domingo	13/11/08	Carlos Bazilio Martins	15469394	PURO	PURO	Acompanhar alunos do curso de Ciência da Computação do PURO/UFF, na participação no evento SBGAMES (Simpósio Brasileiro de Jogos de Computadores).	Belo Horizonte	611,58
14/11/08	sexta-feira	14/11/08	Carlos Eduardo Gabriel Menezes	03076911	CANP	CANP	Acompanhar alunos em visita técnica na EMBRAPA - AGROBIOLOGIA.	Seropédica/RJ	106,52
05/09/08	sexta-feira	06/09/08	Carlos Roberto Teodoro	03047104	CAEP	PROAC	Conduzindo funcionários da CAEP, para fazer serviços de tombamento nos bens patrimoniais da Faculdade de Odontologia.	Nova Friburgo/RJ	128,88
19/10/08	domingo	22/10/08	Cecília Correa de Medeiros	03047678	FEUF	ESE	Participar da 31a. Reunião Anual da ANPED.	Caxambu/MG	360,78
09/05/08	sexta-feira	09/05/08	Chan Sao Heng	03032352	SDA	PUVR	Visita técnica as obras de expansão do Pólo Universitário para vistoria.	Volta Redonda/RJ	51,54

Saída	Dia	Retorno	Nome	SIAPE	Órgão	Solicitante	Objetivo	Destino	Valor(R\$)
30/05/08	sexta-feira	30/05/08	Ciro Airton Sepulveda Gonçalves	03110442	SDA	SDA	Visita técnica ao PUVR (Pólo Universitário) para coleta de dados para elaboração de Laudo de Avaliação Técnica de espaço objeto de termo de Permissão de Uso No. 002/2008.	Volta Redonda/RJ	51,54
29/02/08	sexta-feira	29/02/08	Claudia Macedo	07577272	DDRH	SRH	Viagem para visita domiciliar atendendo solicitação do DAP.	Rio das Ostras/RJ	51,54
12/10/08	domingo	18/10/08	Claudia Maria Rodrigues de Souza	03029971	DDRH	SRH	Participação no XXIX - Fórum Nacional dos Auditores Internos das Instituições Federais, vinculadas ao MEC.	Fortaleza	858,96
24/10/08	sexta-feira	24/10/08	Claudia Regina Santos Ribeiro	03075051	CANP	CANP	Execução do Curso: Formação do Projeto de Educação de Jovens e Adultos (EJA) - Projeto Pedagógico.	Pinheiral/RJ	42,96
19/12/08	sexta-feira	22/12/08	Cláudio Cabral Feijó	03066940	COSEAC	COSEAC	Participação da realização do concurso Publico para a CODESA-ES coordenado pela COSEAC - verificação das escolas onde serão aplicadas as provas, fazer reunião com os respectivos chefes de setores e de local e aplicação das provas.	Vitória	463,85
30/05/08	sexta-feira	30/05/08	Ciro Airton Sepulveda Gonçalves	03110442	SDA	SDA	Visita técnica ao PUVR (Pólo Universitário) para coleta de dados para elaboração de Laudo de Avaliação Técnica de espaço objeto de termo de Permissão de Uso No. 002/2008.	Volta Redonda/RJ	51,54
24/10/08	sexta-feira	25/10/08	Cláudio Cabral Feijó	03066940	GAR	COSEAC	Visitar os locais de prova do vestibular UFF/2009, realizar reuniões com os representantes dos locais e com a UFES, que apoiará o processo seletivo.	Vitória	230,21
27/07/08	domingo	31/07/08	Cláudio Cabral Feijó	03066940	GAR	GAR	Participar do Seminário Nacional de Assessores Públicos.	Fortaleza	611,58
02/05/08	sexta-feira	02/05/08	Cláudio dos Santos	03054569	DSG	GAR	Conduzindo o Prof. Raimundo Damasceno, do Instituto de Química, para participar de Encontro com Prefeito e autoridades, como também a Empresa MAC LAREN BIODIESEL do Projeto Penha Manso.	Rio das Ostras/RJ	42,96
16/05/08	sexta-feira	16/05/08	Cláudio dos Santos	03054569	DSG	GAR	Conduzindo o Prof. Heitor Luiz Soares de Moura, representante do Magnífico reitor, em solenidade junto ao Pólo Universitário.	Nova Friburgo/RJ	42,96
19/12/08	sexta-feira	19/12/08	Cláudio Luis Souza Pinto	24758280	CANP	CANP	Participar de reuniões na PROAC - Pró-Reitoria de Assuntos acadêmicos e COSEAC - Coordenadoria de Seleção Acadêmica, para implantação do Sistema de controle acadêmico dos cursos do Programa ETEC - BRASIL.	Niterói/RJ	106,52
27/06/08	sexta-feira	27/06/08	Cláudio Luis Souza Pinto	24758280	CANP	CANP	Participar de reunião com o Prefeito do Município e visita ao Pólo do CEDERJ, participar de reunião no Patronato Agrícola como também visita técnica no Projeto Pinhão Manso na Fazenda Maklaren.	Rio das Flores/RJ	51,54
01/08/08	sexta-feira	01/08/08	Cláudio Oliveira da Silva	03040819	CMAC	PURO	Conduzindo o Diretor do PURO.	Rio das Ostras/RJ	42,96
26/01/08	sábado	26/01/08	Cláudio Oliveira da Silva	03040819	NUCS	PURO	Conduzindo professores, alunos e servidores.	Rio das Ostras/RJ	42,96

Saída	Dia	Retorno	Nome	SIAPE	Órgão	Solicitante	Objetivo	Destino	Valor(R\$)
13/12/08	sábado	15/12/08	Cláudio Oliveira da Silva	10865119	DPTO. FILOS	EGH	Participação de Banca Examinadora de Tese de Doutorado na Universidade de Paris - Sorbonne. Obs. o valor do dólar em 09/12/2008 e de R\$ 2,4589.	Franca	1.585,70
10/10/08	sexta-feira	11/10/08	Cláudio Oliveira da Silva	03040819	PURO	PURO	Conduzindo alunos do Curso de Graduação de Ciências da Computação e docentes da Faculdade Federal do Pólo Universitário a Cidade do Rio de Janeiro.	Rio das Ostras/RJ	128,88
22/02/08	sexta-feira	22/02/08	Cláudio Oliveira da Silva	03040819	NUCS	PURO	Conduzindo o Vice-Diretor e Coordenador de Curso da Faculdade Federal.	Rio das Ostras/RJ	42,96
11/04/08	sexta-feira	11/04/08	Cláudio Oliveira da Silva	03040819	NUCS	PURO	Conduzindo o Diretor do PURO.	Rio das Ostras/RJ	42,96
26/09/08	sexta-feira	27/09/08	Cláudio Oliveira da Silva	03040819	PURO	PURO	Conduzir o Diretor do PURO.	Rio das Ostras/RJ	128,88
12/12/08	sexta-feira	12/12/08	Clébio Gomes da Costa	03086444	PROEX	EGB	Conduzindo alunos e professor para realizar trabalho de campo, conforme solicitação do Departamento de Biologia Marinha.	Paraty/RJ	42,96
24/10/08	sexta-feira	24/10/08	Clébio Gomes da Costa	03086444	PROEX	EGB	Conduzir alunos e professores para realizar trabalho de campo, conforme solicitação constante no memorando n° 038/2008 da Biologia Marinha.	Búzios/RJ	42,96
20/09/08	sábado	20/09/08	Clébio Gomes da Costa	03086444	PROEX	EGB	Conduzir alunos e professores para realizar trabalho de campo, conforme solicitação constante no memorando n° 032/2008 da Biologia Marinha.	Búzios/RJ	42,96
12/09/08	sexta-feira	12/09/08	Clebio Gomes da Costa	03086444	PROEX	EGB	Conduzir alunos e professores para realizar trabalho de campo, conforme solicitação constante no memorando n° 032/2008 da Biologia Marinha.	Búzios/RJ	42,96
20/09/08	sábado	21/09/08	Cleverson Guizan Silva	03081612	GGO	EGG	Trata-se da disciplina Seminários de Campo em Geologia Sedimentar, que necessita de observação dos ambientes costeiros para compreensão sobre origem e formação destes. O trabalho de campo será realizado no fim de semana porque muitos alunos trabalham e	Campos dos Goytacazes/RJ	154,62
12/10/08	domingo	18/10/08	Clinimar Oliveira Amaral	10780971	CTAIBB	CTAIBB	Participar do XX Congresso Brasileiro de Fruticultura.	Vitória	687,88
19/12/08	sexta-feira	19/12/08	Cristiane Melo Silva Oliveira	12113335	CANP	CANP	Participar de reuniões na PROAC - Pró-Reitoria de Assuntos acadêmicos e COSEAC - Coordenadoria de Seleção Acadêmica, para implantação do Sistema de controle acadêmico dos cursos do Programa ETEC - BRASIL.	Niterói/RJ	106,52
07/11/08	sexta-feira	08/11/08	Cristiane Melo Silva Oliveira	12113335	CANP	CANP	Participar do II Encontro de Jovens Cooperativistas do Estado do Rio de Janeiro.	Angra dos Reis/RJ	209,60
12/09/08	sexta-feira	14/09/08	Dácio de Castro Vivas Neto	09142516	PROEX	PROEX	Participar da Organização do I Seminário de Extensão Universitária UFF - Região dos Lagos - Litorânea.	Rio das Ostras/RJ	214,80
15/08/08	sexta-feira	17/08/08	Dante Corbucci Filho	03025216	INST. COMP.	PURO	Representar o Pólo Universitário de Rio das Ostra - PURO, no 2o. Semestre de Extensão do Norte Noroeste.	S ^{to} . Antonio de Pádua/RJ	257,70

Saída	Dia	Retorno	Nome	SIAPE	Órgão	Solicitante	Objetivo	Destino	Valor(R\$)
23/03/08	domingo	28/03/08	Denise Aparecida de Miranda Rosas	01396934	DDRH	SRH	Participação no Curso Execução Orçamentária, Financeira e Contábil de Forma Integrada na Administração Pública.	Brasília	653,54
25/04/08	sexta-feira	25/04/08	Dilmar Martins Sanabio	03080373	CMAC	PUVR	Conduzindo professores a EEIMVR, para fazer parte da Banca Examinadora no Concurso de Docentes da UFF.	Volta Redonda/RJ	42,96
12/07/08	sábado	13/07/08	Dilmar Martins Sanabio	03080373	CMAC	PROAC	Conduzindo alunos para participar do I Campeonato UFF RUGBY 2008.	Lorena/SP	128,88
24/10/08	sexta-feira	27/10/08	Dilmar Martins Sanabio	03080373	CMAC	PROAC	Conduzindo alunos que irão participar do I Campeonato UFF RUGBY 2008.	São Jose dos Campos/SP	300,72
07/03/08	sexta-feira	07/03/08	Dilmar Martins Sanabio	03080373	CMAC	PROEX	Conduzindo equipe a serviço.	Pirai/RJ	42,96
07/03/08	sexta-feira	08/03/08	Dilson Rosa Nogueira	03067113	CMAC	PROAC	Conduzindo funcionários da PROAC para trabalhar na matrícula dos aprovados no Vestibular da UNB.	Rio das Ostras/RJ	128,88
17/10/08	sexta-feira	18/10/08	Dilson Rosa Nogueira	03067113	CMAC	PROAC	Conduzindo funcionários da PROAC ao POLO.	Nova Friburgo/RJ	128,88
02/11/08	domingo	07/11/08	Donizete Vago Daher	03082741	CME	CME	Participação no 60º Congresso Brasileiro de Enfermagem.	Belo Horizonte	735,27
05/09/08	sexta-feira	06/09/08	Douglas Nunes de Paula	14601141	PROAC	PROAC	Acompanhar a implantação da Rede Estruturada da FOUFF-NF.	Nova Friburgo/RJ	154,62
11/04/08	sexta-feira	11/04/08	Dulce Mary Rosa Pontes	03030261	PROAC	PROAC	Participar de reunião na Coordenação do Curso.	Nova Friburgo/RJ	51,54
23/02/08	sábado	26/02/08	Dulce Mary Rosa Pontes	03030261	PROAC	PROAC	Participar do XXI Fórum de Pró-Reitores de Graduação das Universidades Brasileiras.	Poços de Caldas/MG	360,78
10/10/08	sexta-feira	26/10/08	Dulce Mary Rosa Pontes	03030261	PROAC	PROAC	Participação no Programa de Mobilidade Acadêmica Brasil/Portugal nas Universidades Portuguesas. Obs. o valor do Dólar em 02/10/2008 é de 1,9213	Portugal	9.529,60
28/12/08	domingo	31/12/08	Edmo Behar Japor	03065935	HUAP	PROAC	Participar da corrida de São Silvestre, apoiado pelo Projeto UFF.	São Paulo	415,83
05/10/08	domingo	07/10/08	Ednilton Tavares de Andrade	13517731	TER	TCE	Participar do I Seminário Científico de Sistemas Agroindústrias Sustentáveis.	Cascavel/PR	257,70
13/06/08	sexta-feira	13/06/08	Eli Gomes Falcão	03086941	SDA	SDA	Visita técnica ao PUVR (Pólo Universitário) para entrega de Termo de Desocupação de reprografia (cancelamento de Termo de Permissão de Uso).	Rio das Ostras/RJ	42,96
06/06/08	sexta-feira	06/06/08	Eli Gomes Falcão	03086941	PROAC	PROAC	Em visita técnica a Faculdade de Odontologia.	Nova Friburgo/RJ	42,96
14/03/08	sexta-feira	15/03/08	Eli Gomes Falcão	03086941	SDA	SDA	Complementação da CDSC N15. 00.0007/08, que por um lapso o nome da Cidade foi digitada incorretamente.	Rio das Ostras/RJ	128,88
14/03/08	sexta-feira	15/03/08	Eli Gomes Falcão	03086941	SDA	SDA	Visita técnica ao PURO (Pólo Universitário de Rio das Ostras), para entrega de termo de Desocupação de reprografia e coleta de dados para elaboração de Laudo de Avaliação Técnica (L.A.T.) de espaços a serem objeto de permissão de uso.	Rio das Ostras/RJ	85,92
12/07/08	sábado	19/07/08	Eliane da Costa Alves	03084069	PROAC	PROAC	Realizar trabalho de campo, da disciplina Prática de Campo I, pelo professores e pesquisadores do Observatório Nacional.	Patos de Minas/MG	773,10

Saída	Dia	Retorno	Nome	SIAPE	Órgão	Solicitante	Objetivo	Destino	Valor(R\$)
19/12/08	sexta-feira	19/12/08	Elio Alves de Moura	03089991	CANP	CANP	Conduzindo servidor para participar de reunião no Pólo de Educação a Distancia do ETEC - Brasil, sobre o curso Técnico em Lazer.	Resende/RJ	42,96
28/03/08	sexta-feira	28/03/08	Elio Alves de Moura	03089991	CANP	CANP	Conduzindo servidores (palestrantes).	Macaé/RJ	42,96
28/11/08	sexta-feira	28/11/08	Elio Alves de Moura	03089991	CANP	CANP	Visita ao Pólo de Educação a Distancia do ETEC-BRASIL.	Resende/RJ	42,96
07/11/08	sexta-feira	07/11/08	Elio Alves de Moura	03089991	CANP	CANP	Conduzindo servidor para participar do encerramento e formatura dos alunos do Curso de Jovens Lideranças Cooperativistas.	Angra dos Reis/RJ	42,96
11/04/08	sexta-feira	11/04/08	Elio Alves de Moura	03089991	CANP	CANP	Conduzindo servidores e alunos em visita técnica em fazenda.	Três Rios/RJ	42,96
16/05/08	sexta-feira	16/05/08	Elio Alves de Moura	03089991	CANP	CANP	Conduzindo servidores a Reitoria da UFF.	Niterói/RJ	42,96
05/09/08	sexta-feira	05/09/08	Elio Alves de Moura	03089991	CANP	CANP	Conduzindo servidor ao Aeroporto do Rio de Janeiro.	Rio de Janeiro	51,55
28/03/08	sexta-feira	28/03/08	Elio Alves de Moura	03089991	CANP	CANP	Conduzindo servidores (palestrantes).	Macaé/RJ	42,96
28/03/08	sexta-feira	28/03/08	Elio Alves de Moura	03089991	CANP	CANP	Conduzindo servidores (palestrantes).	Macaé/RJ	42,96
28/11/08	sexta-feira	28/11/08	Elio Alves de Moura	03089991	CANP	CANP	Visita ao Pólo de Educação a Distancia do ETEC-BRASIL.	Resende/RJ	42,96
07/11/08	sexta-feira	07/11/08	Elio Alves de Moura	03089991	CANP	CANP	Conduzindo servidor para participar do encerramento e formatura dos alunos do Curso de Jovens Lideranças Cooperativistas.	Angra dos Reis/RJ	42,96
11/04/08	sexta-feira	11/04/08	Elio Alves de Moura	03089991	CANP	CANP	Conduzindo servidores e alunos em visita técnica em fazenda.	Três Rios/RJ	42,96
16/05/08	sexta-feira	16/05/08	Elio Alves de Moura	03089991	CANP	CANP	Conduzindo servidores a Reitoria da UFF.	Niterói/RJ	42,96
05/09/08	sexta-feira	05/09/08	Elio Alves de Moura	03089991	CANP	CANP	Conduzindo servidor ao Aeroporto do Rio de Janeiro.	Rio de Janeiro	51,55
28/03/08	sexta-feira	28/03/08	Elio Alves de Moura	03089991	CANP	CANP	Conduzindo servidores (palestrantes).	Macaé/RJ	42,96
28/11/08	sexta-feira	28/11/08	Elio Alves de Moura	03089991	CANP	CANP	Visita ao Pólo de Educação a Distancia do ETEC-BRASIL.	Resende/RJ	42,96
07/11/08	sexta-feira	07/11/08	Elio Alves de Moura	03089991	CANP	CANP	Conduzindo servidor para participar do encerramento e formatura dos alunos do Curso de Jovens Lideranças Cooperativistas.	Angra dos Reis/RJ	42,96
11/04/08	sexta-feira	11/04/08	Elio Alves de Moura	03089991	CANP	CANP	Conduzindo servidores e alunos em visita técnica em fazenda.	Três Rios/RJ	42,96
16/05/08	sexta-feira	16/05/08	Elio Alves de Moura	03089991	CANP	CANP	Conduzindo servidores a Reitoria da UFF.	Niterói/RJ	42,96
05/09/08	sexta-feira	05/09/08	Elio Alves de Moura	03089991	CANP	CANP	Conduzindo servidor ao Aeroporto do Rio de Janeiro.	Rio de Janeiro	51,55
15/08/08	sexta-feira	17/08/08	Emmanuel Paiva de Andrade	03117358	GAR	GAR	Participar a convite da plenária final do II Seminário de Extensão Universitária UFF - Norte-Noroeste Fluminense.	S ^{to} . Antonio de Pádua/RJ	309,25
06/06/08	sexta-feira	07/06/08	Emmanuel Paiva de Andrade	03117358	GAR	GAR	Participar da solenidade de formatura do curso de Administração.	Itaperuna/RJ	185,55

Saída	Dia	Retorno	Nome	SIAPE	Órgão	Solicitante	Objetivo	Destino	Valor(R\$)
05/09/08	sexta-feira	05/09/08	Ernany Santos Costa	14929324	CTAIBB	CTAIBB	Participar de reunião na sede da Reitoria da UFF como também da III Reunião Ordinária do CONDETUF de 2008.	Bom Jesus do Itabapoana/RJ	51,54
07/11/08	sexta-feira	07/11/08	Eurídice Figueiredo	03079189	PURO	GAR	Participar de Reunião na Rede de Universidades conveniadas, com a Université Du Québec à Montreal (UQAM), para tratar de assuntos da Universidade Federal Fluminense.	Belo Horizonte	116,82
17/02/08	domingo	20/02/08	Fernando Antonio Abrantes Ferrara	03105341	CTAIBB	CTAIBB	Participar de reunião em diversos setores da UFF como: Câmara de Legislação e Normas, Orçamento e Finanças, Assuntos Administrativos, PROPLAN, CAEP, SDA e NTI.	Niterói/RJ	360,78
02/03/08	domingo	02/03/08	Fernando Antonio Abrantes Ferrara	03105341	CTAIBB	CTAIBB	Participar da reunião do CONDETUF - Conselho de Diretores das Escolas Técnicas Vinculadas.	Niterói/RJ	103,08
12/10/08	domingo	12/10/08	Fernando Antonio Abrantes Ferrara	03105341	CTAIBB	CTAIBB	Complementação da MSD No 128/2008, tendo em vista a solicitação em caráter excepcional devido à urgência da entrega de projetos ao MCT e MEC.	Niterói/RJ	178,68
23/03/08	domingo	25/03/08	Fernando Antonio Abrantes Ferrara	03105341	CTAIBB	CTAIBB	Participar de reunião com a Diretora do CEFET de Campos e o Secretário do SETEC, para entrega de documentação de adesão ao IFET Fluminense.	Niterói/RJ	257,70
31/10/08	sexta-feira	31/10/08	Fernando Pereira Ramos	03110159	CMV	CMV	Conduzir professor e alunos para aulas pratica da disciplina de Semiologia.	Cachoeiras de Macacu/RJ	42,96
28/03/08	sexta-feira	28/03/08	Fernando Pereira Ramos	03110159	CMV	CMV	Conduzindo a turma da disciplina de Tecnologia de Carnes do professor Teófilo Jose Pimentel da Silva, no Matadouro Frigorífico.	Campos dos Goytacazes/RJ	42,96
10/10/08	sexta-feira	12/10/08	Flavio Gomes de Almeida	04174657	GGE	EGG	Realizar trabalho de campo para o Quadrilátero Ferrífero com permanência em Belo Horizonte, visando atender as atividades de campo das Disciplinas de Geomorfologia e Estudo de Impactos Ambientais. O trabalho será em parte no final de semana.	Belo Horizonte	364,20
12/09/08	sexta-feira	14/09/08	Francisca Ivo da Silva	03027405	PROEX	PROEX	Participar da cobertura do I Seminário de extensão Universitária UFF - Região dos lagos - Litorânea.	Rio das Ostras/RJ	214,80
28/11/08	sexta-feira	28/11/08	Francisco Antonio Lourenço Freire	03040142	CPPAD	GAR	Apuração de fatos constantes no Processo No. 23.069.021079/08-89, na Unidade Avançada José Veríssimo - UAJV.	Belém	178,67
06/12/08	sábado	07/12/08	Francisco Antonio Lourenço Freire	03040142	CPPAD	GAR	Apuração de fatos constantes no Processo No. 23.069.021079/08-89, na Unidade Avançada José Veríssimo - UAJV.	Belém	240,51
29/11/08	sábado	05/12/08	Francisco Antonio Lourenço Freire	03040142	CPPAD	GAR	Apuração de fatos constantes no Processo No. 23.069.021079/08-89, na Unidade Avançada José Veríssimo - UAJV.	Oriximiná/PA	178,67
19/09/08	sexta-feira	19/09/08	Franklin Dias Coelho	03105350	PROEX	PROEX	Participar de Mesa Redonda do FORPROEX.	São Paulo	240,51

Saída	Dia	Retorno	Nome	SIAPE	Órgão	Solicitante	Objetivo	Destino	Valor(R\$)
12/09/08	sexta-feira	13/09/08	Franklin Dias Coelho	03105350	PROEX	PROEX	Participar de Mesa Redonda do FORPROEX.	Rio das Ostras/RJ	415,76
15/08/08	sexta-feira	17/08/08	Franklin Dias Coelho	03105350	PROEX	PROEX	Participar do II Seminário Norte-Noroeste.	Sto. Antonio de Pádua/RJ	116,82
13/07/08	domingo	17/07/08	Geisa Rodrigues Leite da Silva	14361930	EGA	EGA	Participação no XI Congresso Internacional da ABRALIC, para apresentar o Artigo "Jean Genet: Santo Transgressor", no Simpósio "Escrita e Corpo, em torno de estados limites".	São Paulo	209,60
20/06/08	sexta-feira	20/06/08	Getulio Jovenal	03088757	CANP	CANP	Buscar material químico (cloro).	Rio de Janeiro	257,70
16/03/08	domingo	20/03/08	Gilmar Clemente Silva	13226460	TCM	TCM	Participar do 6th Spring Meeting of the International Society of Electrochemistry.	Foz do Iguaçu/PR	611,58
01/06/08	domingo	04/06/08	Gilmar Marques Pimentel	10633536	HUAP	GAR	Participar do III Fórum Nacional das CIS.	Curitiba	395,77
18/07/08	sexta-feira	18/07/08	Gisele Borges de Faria Souza da Silva	14645628	PROPLAN	PROPLAN	Participar de reunião na SESu - Secretaria de Ensino Superior/MEC	Brasília	133,32
31/10/08	sexta-feira	01/11/08	Guilherme Borges Fernandez	14664797	GGE	EGG	Trabalho de campo da disciplina Geomorfologia Costeira. Realizar mapeamento de áreas costeiras fundamentais.	Cabo Frio/RJ	209,60
12/12/08	sexta-feira	22/12/08	Guilherme Borges Fernandez	14664797	GGE	EGG	Realizar mapeamento de áreas costeiras fundamentais. Obs. o trabalho será realizado no final de semana, em parte de minimizar a perda de aulas.	São Francisco de Itabapoana/	1.137,32
19/10/08	domingo	25/10/08	Guilherme Ribeiro do Rego Barros	03635774	DDRH	SRH	Participação no Curso Licitação e Contratos, Pregão Presencial Eletrônico.	Natal	814,31
12/09/08	sexta-feira	14/09/08	Haroldo Lopes	03044989	PROEX	PROEX	Participar da Cobertura do I Seminário de Extensão Universitária UFF - Região dos Lagos - Litorânea.	Rio das Ostras/RJ	214,80
15/08/08	sexta-feira	17/08/08	Haroldo Lopes	03044989	PROEX	PROEX	Participar da cobertura do II Seminário Norte-Noroeste.	Sto. Antonio de Pádua/RJ	214,80
20/07/08	domingo	25/07/08	Hebe Freire Teixeira	15376841	NDC	PROAC	Participar de curso de Gerenciamento de Dados Bibliográficos: atualização no Software Argonauta.	Niterói/RJ	566,94
16/05/08	sexta-feira	16/05/08	Hermes Barbosa de Moura	07587928	CAEP	SDA	Fazer vistoria técnica das obras em andamento no Colégio Agrícola Nilo Peçanha e Pólo Universitário.	Volta Redonda/RJ	51,54
14/03/08	sexta-feira	15/03/08	Humberto Teixeira	03058122	SDA	SDA	Visita técnica ao PURO (Pólo Universitário de Rio das Ostras), para entrega de termo de Desocupação de reprografia e coleta de dados para elaboração de Laudo de Avaliação Técnica (L.A.T.) de espaços a serem objeto de permissão de uso.	Rio da Ostras/RJ	103,08
14/03/08	sexta-feira	15/03/08	Humberto Teixeira	03058122	SDA	SDA	Complementação da CDSC No. 15.00.0008/2008, que por um lapso o nome da Cidade foi escrita incorreta.	Rio das Ostras/RJ	154,62
09/11/08	domingo	14/11/08	Ilva Pereira Lima Becker	12125635	NDC	PROAC	Participar e apresentar trabalhos no Seminário Nacional de Bibliotecas Universitárias.	São Paulo	735,27
30/05/08	sexta-feira	01/06/08	Isaias Conrado de Abreu	01395563	CMAC	PROAC	Conduzindo alunos e o Prof. Guilherme do curso de Geografia, para as atividades a serem desenvolvidas.	Cabo Frio/RJ	214,80
27/06/08	sexta-feira	28/06/08	Isaias Conrado de Abreu	01395563	DSG	GAR	Recolher as urnas do Processo Eleitoral da CPPD, nas unidades da UFF.	Campos dos Goytacazes/RJ	128,88

Saída	Dia	Retorno	Nome	SIAPE	Órgão	Solicitante	Objetivo	Destino	Valor(R\$)
20/07/08	domingo	26/07/08	Iza Marcia Pimentel	03087424	DCF	PROPLAN	Participar do Curso de Elaboracao de Contratos, Convênios e Prestação de Contas.	Salvador	725,13
11/05/08	domingo	16/05/08	Jailton Gonçalves Francisco	03065374	PROAC	PROAC	Participar do curso elaboracao e Gerenciamentos, na Escola Nacional de Administração Publica ENAP.	Brasília	773,06
17/08/08	domingo	19/08/08	Janie Garcia da Silva	03076791	PROEX	PROEX	Contatos com extensionistas para implantação de atividades nesta Universidade, tendo em vista a reestruturação da PROEX.	Brasília	381,38
18/01/08	sexta-feira	19/01/08	Jaqueline Maudonet da Costa Cunha	03060933	PROAC	PROAC	Trabalhar na matricula dos aprovados no concurso no vestibular do CEDERJ 2008.	Iguaba Grande/RJ	128,88
17/05/08	sábado	17/05/08	Jerônimo Baldi	03079553	DDRH	SRH	Participação como Coordenador do Ciclo de Palestras dos Cursos do Interior.	Volta Redonda/RJ	51,54
14/06/08	sábado	14/06/08	Jerônimo Baldi	03079553	DDRH	SRH	Participação em atividade de Coordenação de Curso de Capacitação/DTA 1o. Semestre 2008, ministrada na Escola Industrial e Metalúrgica.	Volta Redonda/RJ	51,54
28/11/08	sexta-feira	03/12/08	João Luiz Fernandes	03032018	DDRH	SRH	Participação no XI Congresso Brasileiro de Informática em Saúde - CBIS'2008.	Campos do Jordão/SP	621,92
13/06/08	sexta-feira	13/06/08	João Marcos Rodrigues de Souza	10872689	SDA	SDA	Visita técnica ao PUVR (Pólo Universitário) para entrega de Termo de Desocupação de reprografia (cancelamento de Termo de Permissão de Uso).	Rio das Ostras/RJ	42,96
14/03/08	sexta-feira	15/03/08	João Marcos Rodrigues de Souza	10872689	SDA	SDA	Viagem para visita técnica ao PURO (Pólo Universitário de Rio da Ostras) para entrega de Termo de Desocupação de cantina e coleta de dados para elaboração de Laudo de Avaliação Técnica de espaço a ser objeto de permissão de uso.	Rio das Ostras/RJ	128,88
30/05/08	sexta-feira	30/05/08	João Marcos Rodrigues de Souza	10872689	SDA	SDA	Visita técnica ao PUVR (Pólo Universitário) para coleta de dados para elaboração de Laudo de Avaliação Técnica de espaço objeto de termo de Permissão de Uso No. 002/2008.	Volta Redonda/RJ	42,96
06/06/08	sexta-feira	06/06/08	João Marcos Rodrigues de Souza	10872689	PROAC	PROAC	Em visita técnica a Faculdade de Odontologia.	Nova Friburgo/RJ	42,96
17/10/08	sexta-feira	20/10/08	Jorge Baptista de Azevedo	03108871	TCA	TCA	Conclusão do Programa da Disciplina Viagem de Estudo 1, com 31 alunos inscritos.	Ouro Preto/Mg	415,76
13/09/08	sábado	14/09/08	Jorge Cornélio da Silva	03058637	PROEX	PROEX	Conduzir Pró-Reitor parao I Seminário de Extensão Universitária UFF_ Região dos Lagos - Litorânea.	Rio das Ostras/RJ	128,88
19/10/08	domingo	19/10/08	Jorge Cornélio da Silva	03058637	GAR	GAR	Conduzir professoras para participação na ANPED.	Caxambu/MG	42,96
10/05/08	sábado	11/05/08	Jorge Luiz Cardoso dos Santos	03056316	CMAC	PURO	Conduzindo bolsista e coordenadores para atividades de campo, conforme solicitação do PURO.	Rio das Ostras/RJ	128,88
06/06/08	sexta-feira	06/06/08	Jorge Luiz Cardoso dos Santos	03056316	CMV	CMV	Conduzindo servidores de apoio administrativo ao NEIG - Núcleo Experimental.	Iguaba Grande/RJ	42,96
04/07/08	sexta-feira	04/07/08	Jorge Luiz Cardoso dos Santos	03056316	ST	CANP	Resolver problemas de documentação/vistoria nos veículos do CANP/UFF.	Pinheiral/RJ	42,96
21/11/08	sexta-feira	22/11/08	Jorge Luiz Cardoso dos Santos	03056316	CMAC	PURO	Conduzindo alunos e professor para visitarem exposições no Museu Histórico Nacional e no Centro Cultural da Saúde.	Rio as Ostras/RJ	128,88

Saída	Dia	Retorno	Nome	SIAPE	Órgão	Solicitante	Objetivo	Destino	Valor(R\$)
27/06/08	sexta-feira	28/06/08	Jorge Luiz Cardoso dos Santos	03056316	CMAC	PURO	Conduzindo músicos do Projeto do PURO La-talando.	Rio das Ostras/RJ	128,88
25/05/08	domingo	26/05/08	Jorge Luiz Cardoso dos Santos	03056316	CMAC	PURO	Conduzindo alunos para participação no SBRC, conforme solicitação do memorando No. 032/2008 do PURO.	Rio das Ostras/RJ	128,88
30/05/08	sexta-feira	30/05/08	Jorge Luiz Cardoso dos Santos	03056316	CMAC	PURO	Conduzindo professor e alunos para realizar visita técnica, conforme solicitação do memorando No. 006/2008 do PURO.	Rio das Ostras/RJ	42,96
31/05/08	sábado	01/06/08	Jorge Luiz Cardoso dos Santos	03056316	CMAC	PURO	Conduzindo bolsistas e coordenadores para atividades de campo, conforme solicitação do PURO.	Rio das Ostras/RJ	128,88
31/10/08	sexta-feira	01/11/08	Jorge Luiz Cardoso dos Santos	03056316	CMAC	PURO	Conduzindo professores da Faculdade para trabalho de campo.	Rio das Ostras/RJ	128,88
17/05/08	sábado	18/05/08	Jorge Luiz Cardoso dos Santos	03056316	CMAC	PURO	Conduzindo bolsistas e coordenadores para atividades de campo, conforme solicitação do PURO.	Rio das Ostras/RJ	128,88
12/09/08	sexta-feira	14/09/08	Jorge Luiz Cardoso dos Santos	03056316	PROEX	PROEX	Conduzir equipe para organização do I Seminário de extensão Universitária UFF - Região dos lagos - Litorânea.	Rio das Ostras/RJ	214,80
07/03/08	sexta-feira	08/03/08	Jorge Roberto Silva	03869619	CMAC	PROAC	Conduzindo funcionários da PROAC para trabalhar na matrícula dos aprovados no Vestibular da UNB.	Itaperuna/RJ	128,88
07/11/08	sexta-feira	08/11/08	Jose Arimathea Oliveira	03114782	CANP	CANP	Participar do encerramento e formatura dos alunos do Curso de Jovens Lideranças Cooperativistas e participar de reunião na OCB - Organização de Cooperativas do Brasil.	Angra dos Reis/RJ	209,60
03/08/08	domingo	03/08/08	Jose Arimathea Oliveira	03114782	CANP	CANP	Participar de reuniões na ETEC Brasil (sobre EAD - Educação a Distancia).	Rio de Janeiro	178,67
11/07/08	sexta-feira	11/07/08	Jose Arimathea Oliveira	03114782	CANP	CANP	Participar de reunião em Eng. Paulo de Frontim com o Prefeito Municipal e a Secretaria Estadual de Ass. Social de Direitos Humanos do Rio de Janeiro.	Eng. Paulo de Frontim/RJ	51,54
27/06/08	sexta-feira	27/06/08	Jose Arimathea Oliveira	03114782	CANP	CANP	Participar de reunião com o Prefeito do Município e visita ao Pólo do CEDERJ, participar de reunião no Patronato Agrícola como também visita técnica no Projeto Pinhão Manso na Fazenda Maklaren.	Rio das Flores/RJ	51,54
16/05/08	sexta-feira	16/05/08	Jose Carlos Dias de Souza	03084328	CAEP	SDA	Fazer vistoria técnica das obras em andamento no Colégio Agrícola Nilo Peçanha e Pólo Universitário.	Volta Redonda/RJ	51,54
02/11/08	domingo	06/11/08	Jose Carlos Milleo de Paula	11344937	GGE	EGG	Trabalho de campo em Foz de Iguaçu.	Foz do Iguaçu/PR	518,84
21/09/08	domingo	23/09/08	Jose Mauro Fernandes Braga	03039853	TEP	TCE	Participação no 4o. WORKSHOP Internacional sobre hidrogênio e células a combustível.	São Paulo	364,20
30/11/08	domingo	04/12/08	Jose Raphael Bokehi	09867286	TCC	TIC	Participar do XI Congresso Brasileiro de Informática em Saúde.	Campos do Jordão/SP	518,84
16/11/08	domingo	20/11/08	Jose Raphael Bokehi	09867286	TCC	TIC	Participar do XXI Congresso Brasileiro de Engenharia Biomédica.	Salvador	611,58
12/12/08	sexta-feira	13/12/08	Jose Renato Bez de Gregório	10961223	DAP	SRH	Entrega das carteiras funcionais na Unidade.	Sto. Antonio de Pádua/RJ	183,86

Saída	Dia	Retorno	Nome	SIAPE	Órgão	Solicitante	Objetivo	Destino	Valor(R\$)
27/06/08	sexta-feira	27/06/08	Jose Roberto Lima de Jesus	03085570	CANP	CANP	Participar de reunião com o Prefeito do Município e visita ao Pólo do CEDERJ, participar de reunião no Patronato Agrícola como também visita técnica no Projeto Pinhão Manso na Fazenda Maklaren.	Rio das Flores/RJ	42,96
30/05/08	sexta-feira	30/05/08	Jose Simões de Belmont Pessoa	72231083	TUR	TCA	Participar do Programa viagem de estudos I.	Mariana/MG	51,54
27/06/08	sexta-feira	27/06/08	Jose Tadeu Dutra	03035335	CANP	CANP	Participar de reunião com o Prefeito do Município e visita ao Pólo do CEDERJ, participar de reunião no Patronato Agrícola como também visita técnica no Projeto Pinhão Manso na Fazenda Maklaren.	Rio das Flores/RJ	51,54
07/11/08	sexta-feira	07/11/08	Julia Oliveira Barros Santoro	24526630	CANP	CANP	Participar de visita técnica ao Instituto de Laticínios Cândido Tostes.	Juiz de Fora/MG	106,52
23/11/08	domingo	28/11/08	Juliane Barbosa Franklin	15099937	HUAP	HUAP	Participação na V Semana de Administração Orçamentária, Finanças e de Contratações Públicas.	Brasília	653,54
19/12/08	sexta-feira	19/12/08	Katia Araújo Allende	03069523	CAEP	SAEP	Fiscalizar obras em andamento no Pólo Universitário.	Rio das Ostras/RJ	106,52
05/09/08	sexta-feira	05/09/08	Katia Araújo Allende	03069523	CAEP	PURO	Participar de reunião de início das obras no Pólo Universitário.	Rio das Ostras/RJ	51,54
12/12/08	sexta-feira	12/12/08	Katia Araújo Allende	03069523	CAEP	SAEP	Fiscalizar obras em andamento no Pólo Universitário.	Rio das Ostras/RJ	106,52
21/11/08	sexta-feira	21/11/08	Katia Araújo Allende	03069523	CAEP	SAEP	Fiscalizar as obras em andamento no Pólo Universitário.	Rio das Ostras/RJ	106,52
16/11/08	domingo	19/11/08	Katia Gomes de Lima	03107468	CMF	SDA	Participar de Seminário.	Brasília	511,94
02/11/08	domingo	05/11/08	Katia Sousa da Silva	03087581	DDRH	SRH	Complementação da CDSC No. 13.01.0071/2008, que por um lapso deixou-se de pagar o adicional.	Bagé/RS	355,70
02/11/08	domingo	05/11/08	Katia Sousa da Silva	03087581	DDRH	SRH	Visita técnica à Universidade Federal do Pampa para intercâmbio sobre programa de capacitação e dinâmicas de avaliação de desempenho.	Bagé/RS	300,72
02/11/08	domingo	05/11/08	Leacyr de Oliveira Santos	03607606	DDRH	SRH	Visita técnica a Universidade Federal do Pampa para intercâmbio sobre programa de capacitação e dinâmicas de avaliação de desempenho.	Bagé/RS	415,76
17/10/08	sexta-feira	18/10/08	Leonardo Moraes Rizzo	04186094	NTI	PROAC	Acompanhar a implantação da rede estruturada da FOUFF-NF.	Nova Friburgo/RJ	183,86
05/09/08	sexta-feira	06/09/08	Leonardo Moraes Rizzo	04186094	NTI	PROAC	Acompanhar a implantação da Rede Estruturada da FOUFF-NF.	Nova Friburgo/RJ	128,88
27/06/08	sexta-feira	28/06/08	Leonardo Vargas da Silva	03058629	SDA	SDA	Visita técnica e participar de reuniões com a direção e com a equipe de trabalho no Instituto de Ciências da Sociedade e Desenvolvimento Regional - ESR e no Colégio Agrícola Ildefonso Bastos Borges - CTAIBB.	Bom Jesus do Itabapoana/RJ	185,55
28/03/08	sexta-feira	28/03/08	Ligia Polycarpo Martins Medeiros	14663111	PROAC	PROAC	Para assessoria técnica das bibliotecas.	Bom Jesus do Itabapoana/RJ	51,54
01/11/08	sábado	01/11/08	Lilia Maria Raeder Rocha	03058602	PROAC	PROAC	Trabalhar na formatura do Curso de Administração e Serviço social, do 1o. Semestre de 2008.	Bom Jesus do Itabapoana/RJ	42,96
28/11/08	sexta-feira	29/11/08	Lilia Maria Raeder Rocha	03058602	PROAC	PROAC	Trabalhar na formatura dos cursos de Ciências Contábeis e Administração do 1o. Semestre de 2008.	Macaé/RJ	128,88

Saída	Dia	Retorno	Nome	SIAPE	Órgão	Solicitante	Objetivo	Destino	Valor(R\$)
25/01/08	sexta-feira	26/01/08	Lilia Maria Raeder Rocha	03058602	PROAC	PROAC	Trabalhar na Formatura do curso de Odontologia.	Nova Friburgo/RJ	128,88
24/10/08	sexta-feira	25/10/08	Lilia Maria Raeder Rocha	03058602	PROAC	PROAC	Trabalhar na Formatura do curso de Ciências Contábeis do 1o. Semestre de 2008.	Cabo Frio/RJ	128,88
16/05/08	sexta-feira	17/05/08	Liliane Belz dos Reis	03115452	PROEX	PROEX	Participar do Projeto de Extensão "Visita técnica" nas regiões de Rio das Ostras e Búzios, onde alguns deles funcionam somente nos fins de semana.	Búzios/RJ	185,55
30/05/08	sexta-feira	31/05/08	Liliane Belz dos Reis	03115452	PROEX	PROEX	Em visitas técnicas Projetos de Extensão e Unidades do Interior.	Iguaba Grande/RJ	185,55
15/08/08	sexta-feira	17/08/08	Liliane Belz dos Reis	03115452	PROEX	PROEX	Participar do II Seminário Norte-Noroeste como membro da Comissão Organizadora do Evento.	Sto. Antonio de Pádua/RJ	309,25
12/09/08	sexta-feira	14/09/08	Liliane Belz dos Reis	03115452	PROEX	PROEX	Participar do I Seminário de Extensão Universitária UFF - Região dos Lagos - Litorânea.	Rio das Ostras/RJ	309,25
08/08/08	sexta-feira	12/08/08	Liliane Belz dos Reis	03115452	PROEX	PROEX	Acompanhar o Magnífico Reitor a Universidade Avançada para contatos com a UAB (Universidade Aberta do Brasil).	Oriximina/PA	309,25
29/08/08	sexta-feira	31/08/08	Liliane Belz dos Reis	03115452	PROEX	PROEX	Participar de reunião com a Coordenação Geral do Projeto Rondon na Academia Miliar das Agulhas Negras.	Resende/RJ	309,25
30/11/08	domingo	01/12/08	Lourdes Brazil dos Santos Argueta	03064564	PROEX	PROEX	Ministrar Curso de Capacitação.	Sto. Antonio de Pádua/RJ	209,60
16/05/08	sexta-feira	17/05/08	Lucia Helena Marchon Leão Ramalho	03110868	PROEX	PROEX	Participar do Projeto de Extensão "Visita técnica" nas regiões de Rio das Ostras e Búzios, onde alguns deles funcionam somente nos fins de semana.	Búzios/RJ	154,62
30/05/08	sexta-feira	31/05/08	Lucia Helena Marchon Leão Ramalho	03110868	PROEX	PROEX	Em visitas técnicas Projetos de Extensão e Unidades do Interior.	Iguaba Grande/RJ	154,62
18/05/08	domingo	22/05/08	Luiz Alberto Maron Vieira	11135700	COSEAC	COSEAC	Participar do Seminário de Acesso ao Ensino.	Goiânia	580,67
19/09/08	sexta-feira	24/09/08	Luiz Antonio dos Anjos	10827608	MNS	CMN	Participação e apresentação de trabalho no XVIII Congresso Mundial de Epidemiologia. E VII Congresso Brasileiro de Epidemiologia.	Porto Alegre	735,27
19/12/08	sexta-feira	22/12/08	Luiz Antonio dos Santos Cruz	03072427	COSEAC	COSEAC	Participar da realização do Concurso Publico para a CODESA (ES) coordenado pela COSEAC (Verificação das escolas onde serão aplicadas as provas; reunir-se com os respectivos Chefes de Setor e de Local).	Vitória	463,85
12/12/08	sexta-feira	12/12/08	Luiz Augusto Cury Vasconcellos	03087211	CAEP	SAEP	Supervisionar obras em andamento no Pólo Universitário.	Volta Redonda/RJ	116,83
23/08/08	sábado	09/09/08	Luiz Carlos de Paula	03058611	CAEP	SDA	Prorrogação da CDSC No. 15.00.0046/2008, do servidor da CAEP, para o fechamento do inventário de 2008. OBS.: Devido à limitação no atual Sistema de Diárias da UFF, que não permite lançar o valor do desconto do Vale Alimentação acima de R\$ 99,99, foi.	Oriximina/PA	773,28

Saída	Dia	Retorno	Nome	SIAPE	Órgão	Solicitante	Objetivo	Destino	Valor(R\$)
08/08/08	sexta-feira	22/08/08	Luiz Carlos de Paula	03058611	CAEP	SDA	Atualizar as planilhas dos imóveis, orientar, acompanhar e levantar os Bens Móveis Permanentes, tomar os equipamentos novos e documentar os bens perenantes à unidade, visando o fechamento do inventário de 2008.	Oriximina/PA	1.245,84
15/08/08	sexta-feira	17/08/08	Luiz Carlos Mendonça	03090182	CMAC	PROEX	Conduzindo Professores e Técnicos para participar do II Seminário Norte - Noroeste.	Sto. Antonio de Pádua/RJ	214,80
03/10/08	sexta-feira	03/10/08	Luiz Carlos Mendonça	03090182	PURO	PURO	Conduzir materiais do Instituto Biomédico para a Faculdade de Enfermagem no PURO.	Rio das Ostras/RJ	42,96
12/09/08	sexta-feira	14/09/08	Luiz Carlos Mendonça	03090182	PROEX	PROEX	Conduzir equipe para organização do I Seminário de extensão Universitária UFF - Região dos lagos - Litorânea.	Rio das Ostras/RJ	214,80
23/08/08	sábado	09/09/08	Luiz Carlos Pereira	03057614	CAEP	SDA	Prorrogação da CDSC 15.00.0046/2008, do servidor da CAEP, para orientar a equipe da UAJV, visando o fechamento do inventário de 2008. OBS.: Devido à limitação no atual Sistema de Diárias da UFF, que não permite lançar o valor do desconto do Vale Alim.	Oriximina/PA	773,28
08/08/08	sexta-feira	22/08/08	Luiz Carlos Pereira	03057614	CAEP	SDA	Atualizar as planilhas dos imóveis, orientar, acompanhar e levantar os Bens Móveis Permanentes, tomar os equipamentos novos e documentar os bens perenantes à unidade, visando o fechamento do inventário de 2008.	Oriximina/PA	1.245,84
26/10/08	domingo	27/10/08	Luiz Flavio Maia Machado	03044521	TCE	PROAC	Participar do curso de Estagio - a Nova Regulamentação.	Brasília	250,82
09/05/08	sexta-feira	09/05/08	Luiz Henrique Oliveira Cortat	03073679	CTAIBB	CTAIBB	Visita ao Campus da Universidade Federal de Viçosa e aos estandes de todos os cursos e assistir palestras sobre os referidos.	Viçosa/MG	51,54
14/03/08	sexta-feira	14/03/08	Luiz Pedro Antunes	63031085	GAR	GAR	Viagem acompanhando o Reitor, para posse de Diretoria do Pólo Universitário e da Unidade.	Nova Friburgo/RJ	61,85
05/09/08	sexta-feira	06/09/08	Luiz Pereira da Silva	03081833	CAEP	PROAC	Conduzindo funcionários da CAEP, para fazer serviços de tombamento nos bens patrimoniais da Faculdade de Odontologia.	Nova Friburgo/RJ	128,88
19/10/08	domingo	22/10/08	Marcia Maria de Jesus Pessanha	03113379	ESE	ESE	Participar da 31a. Reunião Anual da ANPED.	Caxambu/MG	432,95
24/08/08	domingo	28/08/08	Marcia Oliveira de Carvalho Da Silva	07594223	DCF	PROPLAN	Participar do 18o. Congresso de Contadores.	Porto Alegre	611,58
10/10/08	sexta-feira	10/10/08	Marcilene Ramos de As	03113701	PUVR	PUVR	Entrega de documentos na UFF.	Niterói/RJ	42,96
19/12/08	sexta-feira	22/12/08	Marcio Dos Santos Silva	10758711	GGM	COSEAC	Participar da realização do Concurso Publico para a CODESA (ES) Coordenado pela COSEAC (Verificação das escolas onde serão aplicadas as provas; reunião com os respectivos Chefes de Setores e de Locais e Aplicação das provas).	Vitória	395,77
23/03/08	domingo	28/03/08	Marcio dos Santos Silva	10758711	DDRH	SRH	Participação no Curso Execução Orçamentária Financeira e Contábil de Forma Integrada na Administração Publica.	Brasília	653,54

Saída	Dia	Retorno	Nome	SIAPE	Órgão	Solicitante	Objetivo	Destino	Valor(R\$)
28/06/08	sábado	29/06/08	Marcio Teixeira Bastos	03085634	ST	PROEX	Conduzindo 10 alunos e professores para trabalho de campo.	Silva Jardim/RJ	128,88
29/11/08	sábado	30/11/08	Marcio Teixeira Bastos	03085634	CMAC	PROAC	Conduzindo funcionários da PROAC.	Macaé/RJ	128,88
18/07/08	sexta-feira	18/07/08	Marcio Teixeira Bastos	03085634	CMAC	CMV	Ida ao Núcleo Experimental buscar material permanente em transferência para Faculdade de Veterinária.	Iguaba Grande/RJ	42,96
06/12/08	sábado	07/12/08	Marcio Teixeira Bastos	03085634	CMAC	PURO	Conduzindo grupo de alunos e docentes para participarem da Exposição do Corpo Humano no Museu Histórico Nacional.	Rio das Ostras/RJ	128,88
08/06/08	domingo	08/06/08	Marcio Teixeira Bastos	03085634	ST	PROEX	Conduzindo 10 alunos e professores para trabalho de campo.	Silva Jardim/RJ	42,96
31/10/08	sexta-feira	01/11/08	Marcio Teixeira Bastos	03085634	CMAC	PROEX	Conduzindo artistas para participar do IV Encontro da UFF - Horto Viveiro	Rio das Ostras/RJ	128,88
07/03/08	sexta-feira	08/03/08	Marcio Teixeira Bastos	03085634	DSG	PROAC	Conduzindo funcionários da PROAC, para trabalhar na matrícula dos aprovados do Vestibular INB 2008.	Angra dos Reis/RJ	128,88
06/06/08	sexta-feira	07/06/08	Marcio Teixeira Bastos	03085634	CMAC	PROAC	Conduzindo funcionários da PROAC para trabalhar na formatura do Curso de Administração e Ciências Contábeis.	Itaperuna/RJ	128,88
14/03/08	sexta-feira	14/03/08	Marco Antonio Alves da Costa	03056669	CMAC	GAR	Conduzindo o Reitor para solenidade de posse.	Nova Friburgo/RJ	42,96
02/05/08	sexta-feira	02/05/08	Marco Antonio Alves da Costa	03056669	CMAC	GAR	Conduzindo o Reitor, Prof. Roberto de Souza Salles, para participar de Encontro com Prefeito e autoridades, como também a Empresa MAC LAREN BIODIESEL do Projeto Penha Manso.	Rio das Ostras/RJ	42,96
27/06/08	sexta-feira	27/06/08	Marco Antonio Alves da Costa	03056669	CMAC	GAR	Conduzindo o Reitor, Prof. Roberto Salles.	Rio das Flores/RJ	42,96
04/04/08	sexta-feira	04/04/08	Marco Antonio Alves da Costa	03056669	GAR	GAR	Conduzindo o Reitor Prof. Roberto Salles, para visita ao Pólo Universitário.	Volta Redonda/RJ	42,96
15/08/08	sexta-feira	16/08/08	Marco Antonio Alves da Costa	03056669	CMAC	GAR	Conduzindo o Reitor, Prof. Roberto Salles.	Sto. Antonio de Pádua/RJ	128,88
22/06/08	domingo	24/06/08	Marco Antonio Sloboda Cortez	13586962	CMV	CMV	Acompanhamento de aula pratica das disciplinas de Tecnologia e Inspeção de Produtos de Origem Animal, em Indústrias de Laticínios e Ovos.	São Paulo	364,20
24/02/08	domingo	01/03/08	Marcos Antonio Serrão de Souza	64384259	DDRH	SRH	Participação no Curso - Extensão Orçamentária, Financeira e Contábil de forma Integrada na Administração Publica.	Natal	687,88
26/07/08	sábado	30/07/08	Marcos Vinicius Mendonça Andrade	12125678	DDRH	SRH	Participação no 2o. Seminário sobre informação na internet e II Congresso Ibero Americano de Gestão do Conhecimento e Inteligência Competitiva.	Brasília	642,50
26/07/08	sábado	01/08/08	Marcos Vinicius Mendonça Andrade	12125678	DDRH	SRH	Complementação devido o 2o. evento ser efetuado no dia 31/07 a 01/08/08.	Brasília	903,62
09/11/08	domingo	14/11/08	Marcos Vinicius Mendonça Andrade	12125678	NDC	PROAC	Participar e apresentar trabalhos no Centenário Nacional de Bibliotecas Universitárias.	São Paulo	735,27
30/08/08	sábado	03/09/08	Margareth Mara Mattos Pinto	03068021	DDRH	SRH	Participação no 11o. Congresso Brasileiro dos Conselhos de Enfermagem.	Belém	611,58

Saída	Dia	Retorno	Nome	SIAPE	Órgão	Solicitante	Objetivo	Destino	Valor(R\$)
12/09/08	sexta-feira	13/09/08	Maria Beatriz Costa Soares	03063568	PROEX	PROEX	Participar do I Seminário de extensão Universitária UFF - Região dos lagos - Litorânea.	Rio das Ostras/RJ	154,62
22/11/08	sábado	23/11/08	Maria Bernadete Carvalho da Rocha	04091671	PROAC	PROAC	Participar do XVI Encontro Nacional pela Formação dos Profissionais da Educação - ANFOPE.	Goiânia	230,21
12/09/08	sexta-feira	13/09/08	Maria Cristina Lopes Rodrigues	07563981	PROAC	PROAC	Trabalhar na formatura do Curso de Ciências Contábeis, do primeiro semestre de 2008.	Arraial do Cabo/RJ	154,62
24/10/08	sexta-feira	25/10/08	Maria Cristina Lopes Rodrigues	07563981	PROAC	PROAC	Trabalhar na Formatura do curso de Ciências Contábeis do 1o. Semestre de 2008.	Cabo Frio/RJ	154,62
19/09/08	sexta-feira	20/09/08	Maria Cristina Lopes Rodrigues	07563981	PROAC	PROAC	Trabalhar na formatura do Curso de Odontologia, do primeiro semestre de 2008.	Nova Friburgo/RJ	154,62
25/01/08	sexta-feira	26/01/08	Maria Cristina Lopes Rodrigues	07563981	PROAC	PROAC	Trabalhar na Formatura do curso de Odontologia.	Nova Friburgo/RJ	154,62
07/03/08	sexta-feira	08/03/08	Maria Cristina Lopes Rodrigues	07563981	PROAC	PROAC	Viagem para trabalhar na Formatura do Curso de Engenharia do 2o. Semestre de 2007.	Volta Redonda/RJ	154,62
31/10/08	sexta-feira	01/11/08	Maria Cristina Lopes Rodrigues	07563981	PROAC	PROAC	Trabalhar na formatura dos cursos de Administração e serviço Social do 1o. semestre de 2008.	Bom Jesus do Itabapoana/RJ	209,60
09/11/08	domingo	14/11/08	Maria De Fátima Alves Barbosa D Almeida	07574044	NUCS	NUCS	Observar o andamento dos trabalhos de heráldica que estão sendo desenvolvidos sob a responsabilidade do professor Marcílio Reinaux, da Universidade Federal de Recife.	Recife	735,27
30/05/08	sexta-feira	31/05/08	Maria de Jesus Correa da Costa Ramos	03102211	PROEX	PROEX	Em visitas técnicas Projetos de Extensão e Unidades do Interior.	Iguaba Grande/RJ	128,88
26/10/08	domingo	27/10/08	Maria Isabel Mansur da Silva	14670185	PROAC	PROAC	Participar do curso de Estágio - a Nova Regulamentação.	Brasília	218,22
12/09/08	sexta-feira	14/09/08	Maria Jose Baptista Nicolay da Silva	03068501	PROEX	PROEX	Participar do I Seminário de Extensão Universitária UFF - Região dos Lagos - Litorânea.	Rio das Ostras/RJ	257,70
15/08/08	sexta-feira	17/08/08	Maria Jose Baptista Nicolay a Silva	03068501	PROEX	PROEX	Participar do II Seminário Norte-Noroeste como membro da Comissão Organizadora do Evento.	Sto. Antonio de Pádua/RJ	257,70
16/05/08	sexta-feira	17/05/08	Maria Jose Baptista Nicolay da Silva	03068501	PROEX	PROEX	Conduzindo professores e técnicos para participar do Projeto de Extensão "Visita técnica" nas regiões de Rio das Ostras e Búzios, onde alguns deles funcionam somente nos fins de semana.	Búzios/RJ	154,62
12/09/08	sexta-feira	14/09/08	Maria Lucia Melo Teixeira de Souza	03059897	PROEX	PROEX	Participar do I Seminário de Extensão Universitária UFF - Região dos Lagos.	Rio das Ostras/RJ	309,25
30/05/08	sexta-feira	31/05/08	Maria Lucia Melo Teixeira de Souza	03059897	PROEX	PROEX	Representar o Pro-Reitor em visita técnica a projetos de Extensão e Unidades do interior.	Iguaba Grande/RJ	185,55
03/10/08	sexta-feira	03/10/08	Maria Lucia Ribeiro Monteiro	03028266	CMV	CMV	Viagem a Fazenda Escola, para aula prática com alunos da disciplina de Cunicultura, Turmas "L" e "M".	Cachoeiras de Macacu/RJ	51,54
15/08/08	sexta-feira	19/08/08	Maria Raimunda Penha Soares	14525363	PURO	PURO	Participação na 19o. Conferencia Mundial de Serviço Social, para Apresentação de Trabalho.	Salvador	611,58
15/08/08	sexta-feira	17/08/08	Maria Teresa Costa Soares	03069060	PROEX	PROEX	Participar do II Seminário Norte-Noroeste como membro da Comissão Organizadora do Evento.	Sto. Antonio de Pádua/RJ	257,70
29/08/08	sexta-feira	31/08/08	Maria Teresa Costa Soares	03069060	PROEX	PROEX	Participar de reunião com a Coordenação Geral do Projeto Rondon na Academia Miliar das Agulhas Negras.	Resende/RJ	257,70

Saída	Dia	Retorno	Nome	SIAPE	Órgão	Solicitante	Objetivo	Destino	Valor(R\$)
30/05/08	sexta-feira	31/05/08	Maria Teresa Costa Soares	03069060	PROEX	PROEX	Em visitas técnicas a Projetos de Extensão e Unidades do Interior.	Iguaba Grande/RJ	154,62
12/09/08	sexta-feira	14/09/08	Maria Teresa Costa Soares	03069060	PROEX	PROEX	Participar do I Seminário de Extensão Universitária UFF - Região dos Lagos - Litorânea.	Rio das Ostras/RJ	257,70
01/11/08	sábado	06/11/08	Marilda Andrade	03122696	CME	CME	Participar do 60o. Congresso Brasileiro de Enfermagem, responsáveis pelo stand de exposição das atividades da Escola e participação na reunião da BVS - Enfermagem.	Belo Horizonte	735,27
25/05/08	domingo	31/05/08	Marília Rodrigues da Silva	33141249	CANP	CANP	Participar da "Semana de Formação do Programa de Pós-Graduação em Educação Agrícola".	Concórdia/SC	670,02
03/08/08	domingo	04/08/08	Marília Rodrigues da Silva	33141249	CANP	CANP	Participar da "Semana de Formação do Programa de Pós-Graduação em Educação Agrícola" da Universidade Federal Rural do Rio de Janeiro.	Alegrete/RS	206,16
11/04/08	sexta-feira	11/04/08	Marília Rodrigues da Silva	33141249	CANP	CANP	Acompanhar alunos em Visita Técnica na fazenda Tres Rios.	Tres Rios/RJ	51,54
14/11/08	sexta-feira	14/11/08	Mario Augusto Ronconi	03082511	CMV	COSEAC	Participar das atividades referentes ao Concurso Vestibular UFF 2009.	Brasília	120,26
12/09/08	sexta-feira	13/09/08	Mario De Oliveira da Costa	03056600	PROAC	PROAC	Participar do I Seminário de Extensão Universitária da UFF.	Rio das Ostras/RJ	154,62
14/03/08	sexta-feira	15/03/08	Mario De Oliveira da Costa	03056600	PROAC	PROAC	Viagem para trabalhar na Formatura do Curso de Pedagogia do 2o. Semestre de 2007.	Angra dos Reis/RJ	54,62
22/08/08	sexta-feira	23/08/08	Mario Gomes de Lima	03057321	CMAC	PROAC	Conduzindo funcionário da PROAC.	Nova Friburgo/RJ	128,88
01/11/08	sábado	06/11/08	Mario Gomes de Lima	03057321	CMAC	TCA	Conduzindo professores e alunos, atendendo solicitação do TCA.	Londrina/PR	472,56
10/10/08	sexta-feira	16/10/08	Mario Gomes de Lima	03057321	VEI	TCM	Viagem para conduzir alunos e professores desta Escola para visita técnica à Plataforma P-51 da PETROBRÁS.	Angra dos Reis/RJ	42,96
27/06/08	sexta-feira	28/06/08	Marli Rodrigues Tavares	03123137	COPEMAG	SRH	Tratar de assuntos referentes aos Concursos Públicos para o Magistério Superior.	Bom Jesus do Itabapoana/RJ	154,62
27/06/08	sexta-feira	27/06/08	Marlon Sarubi da Silva	03027138	CANP	CANP	Participar de reunião com o Prefeito do Município e visita ao Pólo do CEDERJ, participar de reunião no Patronato Agrícola como também visita técnica no Projeto Pinhão Manso na Fazenda Maklaren.	Rio das Flores/RJ	42,96
17/10/08	sexta-feira	21/10/08	Maximus Taveira Santiago	03067067	GAR	GAR	Participar do 46º Congresso Brasileiro de Educação Médica - "200 Anos de Ensino Médico no Brasil: de volta para o futuro".	Salvador	722,96
24/02/08	domingo	01/03/08	Meg Prima Tavares Alves	10829708	DDRH	SRH	Participação no Curso - Extensão Orçamentária, Financeira e Contábil de forma Integrada na Administração Pública.	Natal	687,88
19/12/08	sexta-feira	22/12/08	Milze Do Nascimento Aguiar	03077887	COSEAC	COSEAC	Participar da realização do Concurso Público para a CODESA (ES) coordenado pela COSEAC (Verificação das escolas onde serão aplicadas as provas; reunir-se com os respectivos Chefes de Setor e de Local).	Vitória	463,85

Saída	Dia	Retorno	Nome	IAPE	Órgão	Solicitante	Objetivo	Destino	Valor(R\$)
24/08/08	domingo	28/08/08	Miriam Assunção de Souza Lepsch	03076198	DDRH	SRH	Participação no 18o. Congresso Brasileiro de Contabilidade.	Porto Alegre	722,96
10/10/08	sexta-feira	10/10/08	Miriam Assuncao de Souza Lepsch	03076198	PROPLAN	PROPLAN	Participar de reunião na ANDIFES - Associação Nacional dos Dirigentes das Instituições Federais de Ensino Superior.	Brasília	133,32
08/11/08	sábado	12/11/08	Mônica Cox de Britto Pereira	03114642	GGE	EGG	Trabalho de campo das disciplinas Agro ecologia e Ecologia.	Paraty/RJ	518,84
22/06/08	domingo	24/06/08	Murilo Alvarenga Oliveira	13245880	VCH	PUVR	Participar de curso sobre Jogos de Empresas - Laboratório de Gestão - Modulo Basuco: ênfase no jogo de empresas - Turma I.	São Paulo	364,20
02/11/08	domingo	05/11/08	Nanci dos Santos Mello	03046876	DDRH	SRH	Visita técnica a Universidade Federal do Pampa para intercambio sobre programa de capacitação e dinamicas de avaliação de desempenho.	Bagé/RS	355,70
14/03/08	sexta-feira	15/03/08	Neli Sá de Souza	03045314	PROAC	PROAC	Viagem para trabalhar na matricula da primeira reclassificação dos aprovados no Vestibular UFF 2008.	Quissama/RJ	154,62
14/03/08	sexta-feira	15/03/08	Nelma Pinto Cezario	03028223	GAR	PROAC	Viagem para apresentação do Trote Cultural.	Campos dos Goytacazes/RJ	128,88
13/09/08	sábado	14/09/08	Nelson da Nóbrega Fernandes	02238933	GGE	EGG	Trabalho de campo da disciplina Geografia dos Blocos Mundiais de Poder (GGE04. 082). Justifica-se o curso noturno - oportunizar a participação dos alunos que trabalham como também a facilidade de circulação na cidade de São Paulo.	São Paulo	240,51
20/06/08	sexta-feira	20/06/08	Norival dos Santos Medeiros	01394109	SGCS	GAR	Transportando Urnas das Eleições para representantes Docentes na Comissão permanente de pessoal Docentes - CPPD.	Bom Jesus do Itabapoana/RJ	42,96
16/11/08	domingo	21/11/08	Núbia Karla de Oliveira Almeida	10511708	GET	EGM	Participação e apresentação de trabalho no XXI Congresso Brasileiro de Engenharia Biomédica - Título do trabalho "Previsão da Vitalidade de Recém Natos por Meio de Redes neurais Artificiais".	Salvador	735,27
30/05/08	sexta-feira	30/05/08	Paulo Antonio Pereira Igreja	15660515	TAR	TCA	Participar do Programa viagem de estudos I.	Mariana/MG	51,54
10/10/08	sexta-feira	11/10/08	Paulo Lopes Guimarães	03055344	CMAC	PROAC	Conduzindo funcionários da PROAC ao POLO.	Nova Friburgo/RJ	128,88
03/10/08	sexta-feira	03/10/08	Paulo Lopes Guimarães	03055344	CMAC	TCE	Conduzindo professor e alunos para realizarem visita técnica, conforme solicitação constante no Memorando No. 160/2008 da Escola de Engenharia.	Volta Redonda/RJ	42,96
12/09/08	sexta-feira	13/09/08	Paulo Lopes Guimarães	03055344	CMAC	PROAC	Conduzindo funcionários da PROAC, para formatura do curso de Ciências Contábeis, do 1o. semestre de 2008.	Arraial do Cabo/RJ	128,88
27/06/08	sexta-feira	27/06/08	Paulo Lopes Guimarães	03055344	CMAC	GAR	Conduzindo professores para realizarem visita tecnica, conforme solicitação do GAR.	Rio das Flores/RJ	42,96
16/05/08	sexta-feira	17/05/08	Paulo Lopes Guimarães	03055344	CMAC	PROEX	Conduzindo professores e técnicos para participar do Projeto de Extensão "Visitas Técnicas" nas regiões de Rio das Ostras e Búzios onde alguns deles funcional somente nos fins de semana.	Búzios/RJ	128,88
31/10/08	sexta-feira	01/11/08	Paulo Lopes Guimarães	03055344	CMAC	PURO	Conduzindo professores e expositores para II Fórum de Cultura.	Rio das Ostras/RJ	128,88

Saída	Dia	Retorno	Nome	SIAPE	Órgão	Solicitante	Objetivo	Destino	Valor(R\$)
31/10/08	sexta-feira	31/10/08	Paulo Machado Bittencourt	03042421	CANP	CANP	Conduzindo servidores ao evento dedicado ao Servidor Emérito na Reitoria da UFF.	Niterói/RJ	51,54
27/06/08	sexta-feira	27/06/08	Paulo Machado Bittencourt	03042421	CANP	CANP	Participar de reunião com o Prefeito do Município e visita ao Pólo do CEDERJ, participar de reunião no Patronato Agrícola como também visita técnica no Projeto Pinhão Manso na Fazenda Maklaren.	Rio das Flores/RJ	51,54
10/10/08	sexta-feira	10/10/08	Paulo Machado Bittencourt	03042421	CANP	CANP	Conduzir professores e alunos em visita técnica na Fazendinha/UFRRJ - Universidade Federal Rural do Rio de Janeiro.	Seropédica/RJ	51,54
11/07/08	sexta-feira	11/07/08	Paulo Machado Bittencourt	03042421	CANP	CANP	Participar de reunião em Eng. Paulo de Frontim com o Prefeito Municipal e a Secretaria Estadual de Ass. Social de Direitos Humanos do Rio de Janeiro.	Eng. Paulo de Frontim/RJ	51,54
05/09/08	sexta-feira	05/09/08	Paulo Roberto da Silva	03090026	CANP	CANP	Buscar e levar professores do Instituto de Zootecnia (UFRRJ) para realizarem exames no setor de suinocultura do CANP/UFF.	Seropédica/RJ	42,96
07/03/08	sexta-feira	07/03/08	Paulo Roberto da Silva	03090026	CANP	CANP	Buscar servidores na UFRJ.	Rio de Janeiro	51,55
24/10/08	sexta-feira	25/10/08	Paulo Roberto de Araújo	10972454	HUAP	COSEAC	Visitar os locais de prova do vestibular UFF/2009, realizar reuniões com os representantes dos locais e com a UFES, que apoiará o processo seletivo.	Vitória	201,03
19/12/08	sexta-feira	22/12/08	Paulo Roberto de Araújo	10972454	HUAP	COSEAC	Participar da realização do Concurso Público para a CODESA (ES) Coordenado pela COSEAC (Verificação das escolas onde serão aplicadas as provas; reunião com os respectivos Chefes de Setores e de Locais e Aplicação das provas).	Vitória	395,77
17/10/08	sexta-feira	22/10/08	Pedro Carlos de Oliveira Lima	03089532	PROEX	PROEX	Apresentação do grupo Saudarte no 46º Congresso Brasileiro de Educação Médica - COBEM.	Salvador	622,03
05/10/08	domingo	10/10/08	Pedro Henrique Fernandes Tavares	63085878	DDRH	SRH	Participação no curso Execução Orçamentária Financeira e Contábil de Forma Integrada na Administração Pública.	Natal	590,51
08/06/08	domingo	11/06/08	Pericles Isaias Bispo dos Santos	03116921	DDRH	SRH	Participação no curso Procedimentos e Rotinas para Cálculos de Aposentadorias e Pensões.	Natal	395,77
28/11/08	sexta-feira	03/12/08	Raphael Ruiz Martins	10632734	DDRH	SRH	Participação no XI Congresso Brasileiro de Informática em Saúde - CBIS'2008.	Campos do Jordão/SP	527,54
21/11/08	sexta-feira	24/11/08	Raul Sanchez Vicens	15097632	GGE	EGG	Ministrar trabalho de campo da disciplina Geomorfologia Geral. O trabalho será realizado no final de semana para que os alunos não percam aulas.	Bom Jesus do Itabapoana/RJ	415,76
19/09/08	sexta-feira	20/09/08	Regina de Cássia Manso de Almeida	63123125	CTAIBB	CTAIBB	Participar do VI Seminário de Pesquisa em Educação Matemática na UNIRIO.	Rio de Janeiro	185,53
18/01/08	sexta-feira	19/01/08	Regina de Fátima Vieira Da Silva	06527832	CTAIBB	CTAIBB	Acompanhar documentação e realizar serviços no DCF, DAP, DDRH, DAP, NTI, PROPLAN e CAEP.	Niterói/RJ	128,88
24/02/08	domingo	01/03/08	Regina de Fátima Vieira Da Silva	06527832	DDRH	SRH	Participação no Curso - Extensão Orçamentária, Financeira e Contábil de forma Integrada na Administração Pública.	Natal	687,88

Saída	Dia	Retorno	Nome	SIAPE	Órgão	Solicitante	Objetivo	Destino	Valor(R\$)
12/12/08	sexta-feira	12/12/08	Reginaldo Ribeiro Soares	03876569	CANP	CANP	Participar de reunião no Pólo de Educação a Distancia do ETEC-BRASIL sobre o Curso Técnico em Lazer.	Resende/RJ	106,52
28/11/08	sexta-feira	28/11/08	Reginaldo Ribeiro Soares	03876569	CANP	CANP	Visita ao Pólo de Educação a Distancia do ETEC-BRASIL.	Resende/RJ	106,52
19/12/08	sexta-feira	19/12/08	Reginaldo Ribeiro Soares	03876569	CANP	CANP	Participar de reunião no Pólo de Educação a Distancia do ETEC-BRASIL sobre o Curso Técnico em Lazer.	Resende/RJ	106,52
14/09/08	domingo	17/09/08	Reginaldo Ribeiro Soares	03876569	CANP	CANP	Participar da 1a. Reunião de Trabalho sobre oferta de educação Profissional em Turismo e Hospitalidade.	Florianópolis	463,85
21/11/08	sexta-feira	24/11/08	Reiner Olibano Rosas	10928315	GGE	EGG	Ministrar trabalho de campo da disciplina Geomorfologia Geral. O trabalho será realizado no final de semana para que os alunos não percam aulas.	Bom Jesus do Itabapoana/RJ	415,76
13/06/08	sexta-feira	16/06/08	Reiner Olibano Rosas	10928315	EGG	SDA	Em Trabalho de Campo da Disciplina Geomorfologia Continantal. Obs. O Trabalho Será Realizado no Final de Semana Para Que Os Alunos não Percam Aulas de Outras Disciplinas, Conforme Solicitação da GGE/EGG No. 073/2008.	Bom Jesus do Itabapoana/Rj	360,78
06/09/08	sábado	11/09/08	Renata Raposo Del Vecchio	03083518	GAN	EGM	Participar e Apresentar 2 Trabalhos no Simpósio Brasileiro De Pesquisa Operacional - SBPO Em João Pessoa. e Outro Trabalho no Congresso Nacional de Matemática Aplicada - CNMAC em Natal.	Belém	735,27
08/11/08	sábado	15/11/08	Reynaldo Negreiros de Miranda	03082503	CMAC	PROAC	Conduzindo Alunos e O Prof. Carlos Alberto do Curso de Geografia, Para Trabalhos a Serem Realizados na Disciplina Formação Social Especial.	Brasília	871,20
06/12/08	sábado	06/12/08	Reynaldo Negreiros de Miranda	03082503	CMAC	EGB	Conduzindo Professor e Alunos Para Realizar Trabalho de Campo, Conforme Solicitação Constante no Memorando No. 058/2008 o Instituto de Biologia.	Arraial do Cabo/Rj	42,96
21/11/08	sexta-feira	21/11/08	Reynaldo Negreiros de Miranda	03082503	CMAC	PROAC	Conduzindo Alunos e os Professores Andréa e Isa do Curso de Geografia, para Trabalhos a Serem Realizados na Disciplina Geologia.	Búzios/Rj	42,96
12/07/08	sábado	19/07/08	Reynaldo Negreiros de Miranda	03082503	CMAC	PROAC	Conduzindo Alunos e O Prof. Carlos Alberto, do Curso de Geografia, para as Atividades a Serem Desenvolvidas.	Brasília	816,22
26/07/08	sábado	01/08/08	Reynaldo Negreiros de Miranda	03082503	CMAC	TCM	Conduzindo alunos e professores ao ENEMET 2008 - Encontro Nacional de Estudantes de Engenharia Metalúrgica, promovido pela Associação Brasileira de Metalurgia e Materiais.	Santos/SP	558,48
13/06/08	sexta-feira	16/06/08	Reynaldo Negreiros de Miranda	03082503	CMAC	PROAC	Conduzindo alunos e o Prof. Reiner, do Curso de Geografia, para as atividades a serem desenvolvidas.	Campos dos Goytacazes/Rj	300,72
07/06/08	sábado	07/06/08	Reynaldo Negreiros de Miranda	03082503	CMAC	PROAC	Conduzindo alunos e os Profa. Mônica, do Curso de Geografia, para as atividades a serem desenvolvidas.	Iguaba Grande/Rj	42,96

Saída	Dia	Retorno	Nome	SIAPE	Órgão	Solicitante	Objetivo	Destino	Valor(R\$)
10/05/08	sábado	11/05/08	Reynaldo Negreiros de Miranda	03082503	CMAC	PROAC	Conduzindo alunos e os Profs. Cleverson e Guilherme, do Curso de Geografia, para as atividades a serem desenvolvidas.	Resende/Rj	128,88
18/01/08	sexta-feira	27/01/08	Reynaldo Negreiros de Miranda	03082503	CMAC	TCE	Conduzindo alunos e professores para participarem do XVII CONEEQ.	Salvador	979,45
20/09/08	sábado	27/09/08	Reynaldo Negreiros de Miranda	03082503	CMAC	PROAC	Conduzindo alunos e o Prof. Carlos Alberto do Curso de Geografia, para trabalhos da disciplina Organização Espacial do Centro Sul Brasileiro.	Cuiabá	730,27
28/03/08	sexta-feira	29/03/08	Ricardo da Fonseca Malaspina	07501098	PROEX	PROEX	Resgate de mercadorias apreendidas pela Receita Federal.	Angra dos Reis/Rj	154,62
23/03/08	domingo	28/03/08	Rita de Cássia Borges de Campos Quintiere	03084531	DDRH	SRH	Participação no Curso Execução Orçamentária, Financeira e Contábil de Forma Integrada na Administração Pública.	Brasília	773,06
20/07/08	domingo	25/07/08	Rita de Cássia Santana Jacques	03052256	PROAC	PROAC	Participar de Curso de Gerenciamento de dados bibliográficos: atualização no software Argonauta.	Niterói/Rj	566,94
11/04/08	sexta-feira	11/04/08	Roberta Prates Belém	15176877	CANP	CANP	Acompanhar alunos em Visita Técnica na Fazenda.	Tres Rios/Rj	51,54
14/03/08	sexta-feira	14/03/08	Roberto de Souza Salles	03084611	GAR	GAR	Participar da solenidade de Posse das Diretorias do Pólo e da Faculdade de Odontologia.	Nova Friburgo/Rj	74,14
15/08/08	sexta-feira	16/08/08	Roberto de Souza Salles	03084611	GAR	GAR	Participar do II Seminário de Expansão Universitária UFF/NORTE - Noroeste Fluminense.	Sto. Antonio de Pádua/Rj	222,43
09/08/08	sábado	11/08/08	Roberto de Souza Salles	03084611	GAR	GAR	Participar de Audiências no SESu/MEC, no Ministério da Saúde e no Ministério da Educação. Em Brasília. Visita técnica à Unidade Avançada de Oriximiná e acompanhar o Reitor da Universidade Aberta do Brasil, Prof. Celso Costa.	Oriximina/PA	222,43
08/08/08	sexta-feira	08/08/08	Roberto de Souza Salles	03084611	GAR	GAR	Participar de Audiências no SESu/MEC, no Ministério da Saúde e no Ministério da Educação. Em Brasília. Visita técnica à Unidade Avançada de Oriximiná e acompanhar o Reitor da Universidade Aberta do Brasil, Prof. Celso Costa.	Brasília	-
27/06/08	sexta-feira	27/06/08	Roberto de Souza Salles	03084611	GAR	GAR	Visita ao Projeto MC LAREN.	Rio das Flores/Rj	74,14
09/02/08	sábado	14/02/08	Roberto de Souza Salles	03084611	GAR	GAR	Participar do 6o. Congresso Internacional da Educação Superior - Universidade 2008. Com o Tema: A Universalização da Universidade por Mundo Melhor.	Cuba	2.670,30
08/02/08	sexta-feira	08/02/08	Roberto de Souza Salles	03084611	GAR	GAR	Pegar voo que partira para Cuba, a fim de participar do 6o. Congresso Internacional da Educação Superior.	São Paulo	143,95
04/04/08	sexta-feira	04/04/08	Roberto de Souza Salles	03084611	GAR	GAR	Visita ao Pólo Universitário.	Volta Redonda/Rj	74,14
17/02/08	domingo	17/02/08	Roberto de Souza Salles	03084611	GAR	GAR	Em retorno de Cuba, que participou do 6o. Congresso Internacional da Educação Superior.	Rio de Janeiro	143,95
18/05/08	domingo	26/05/08	Roberto de Souza Salles	03084611	GAR	GAR	Participar de encontro com reitores portugueses a convite do Grupo Tordesilhas.	Portugal	4.695,60
04/04/08	sexta-feira	05/04/08	Robson Maia Franco	03079791	PROAC	PROAC	Participar da solenidade de encerramento do Grupo de estagiários versão 2007.	Campos dos Goytacazes/Rj	154,62

Saída	Dia	Retorno	Nome	SIAPE	Órgão	Solicitante	Objetivo	Destino	Valor(R\$)
17/10/08	sexta-feira	21/10/08	Ronaldo Pessanha Pombo	03076171	HUAP	HUAP	Participar do 46º Congresso Brasileiro de Educação Médica.	Salvador	611,58
23/11/08	domingo	28/11/08	Rosalina Maria da Silva Baptista	03115321	HUAP	HUAP	Participação na V Semana de Administração Orçamentária, Finanças e de Contratações Públicas.	Brasília	653,54
17/10/08	sexta-feira	28/10/08	Rosane Pires Fernandes Galvão de Almeida	03105147	NUCS	GAR	Acompanhar o Reitor em evento que a UFF passará a fazer parte do Grupo Tordesilhas, composto por Universidades Brasileiras e Europeias, o que tomará a UFF elegível a participar de programa de fomento patrocinados pela União Europeia.	Portugal	6.788,52
24/02/08	domingo	01/03/08	Rosangela Maria dos Anjos Barbosa	03083933	DDRH	SRH	Participação no Curso - Extensão Orçamentária, Financeira e Contábil de forma Integrada na Administração Pública.	Natal	687,88
14/03/08	sexta-feira	15/03/08	Rutelena De Lacerda Simas	03080292	PROAC	PROAC	Viagem para trabalhar na Formatura do Curso de Pedagogia do 2o. Semestre de 2007.	Angra dos Reis/Rj	154,62
12/10/08	domingo	18/10/08	Ruy Barbosa Cavalcanti de Amorim	14747757	DDRH	SRH	Participação no XXIX - Fórum Nacional dos Auditores Internos das Instituições Federais, vinculadas ao MEC.	Fortaleza	725,13
20/06/08	sexta-feira	20/06/08	Sandra Cristina Coelho Lopes	10977120	SGCS	GAR	Transportando Urnas das Eleições para representantes Docentes na Comissão permanente de pessoal Docentes - CPPD.	Bom Jesus do Itabapoana/Rj	42,96
28/03/08	sexta-feira	28/03/08	Sandra Lopes Coelho	11245645	NDC	PROAC	Para assessoria técnica das bibliotecas.	Bom Jesus do Itabapoana/Rj	51,54
09/11/08	domingo	14/11/08	Sandra Lopes Coelho	11245645	NDC	PROAC	Participar e apresentar trabalhos no Seminário Nacional de Bibliotecas Universitárias.	São Paulo	735,27
14/03/08	sexta-feira	15/03/08	Sandra Lucia de Souza Moura Quelhas	03072508	PROAC	PROAC	Viagem para trabalhar na matrícula dos aprovados no Vestibular UFF 2008.	Quissama/Rj	154,62
04/05/08	domingo	05/05/08	Sandra Marcia Gonçalves de Souza	03113042	CTAIBB	CTAIBB	Acompanhar documentação e realizar serviços em diversos setores da UFF: PROPLAN, DCF, Setor de Patrimônio, CMAC, Luso Brasileira e Setor de Transportes.	Niterói/Rj	128,88
06/06/08	sexta-feira	07/06/08	Sebastião Antonio da Silva	07546148	GAR	GAR	Conduzindo o Vice-Reitor Prof. Emmanuel Paiva de Andrade para participar da solenidade de formatura do curso de Administração.	Itaperuna/Rj	128,88
15/08/08	sexta-feira	16/08/08	Sebastião Antonio da Silva	07546148	CMAC	GAR	Conduzindo o Vice-Reitor, Prof. Emmanuel Paiva de Andrade, ao seminário de Extensão UFF Norte-Noroeste Fluminense.	Sto. Antonio de Pádua/Rj	128,88
08/11/08	sábado	15/11/08	Sebastião Reis Teixeira Zanon	11020490	CTAIBB	CTAIBB	Participar do Seminário Internacional - Formação de Formadores para el Desarrollo Rural. Valor do dólar americano em 07/11/2008 = 2,1593	Uruguai	3.929,94
06/07/08	domingo	11/07/08	Sebastião Reis Teixeira Zanon	11020490	CTAIBB	CTAIBB	Participar da 1a. Semana de Formação Modulo de Educação no Programa de Pós-Graduação em Educação Agrícola (Mestrado) pela UFRRJ.	Passo Fundo/Rs	621,92
27/06/08	sexta-feira	27/06/08	Sergio Jose Xavier de Mendonça	03113824	PROAC	PROAC	Visita às obras e instalações do novo Curso de pedagogia da UFF.	Angra dos Reis/Rj	61,85
14/03/08	sexta-feira	15/03/08	Sergio Jose Xavier de Mendonça	03113824	PROAC	PROAC	Participar da formatura do curso de Pedagogia do 2o. Semestre de 2007.	Angra dos Reis/Rj	185,55

Saída	Dia	Retorno	Nome	SIAPE	Órgão	Solicitante	Objetivo	Destino	Valor(R\$)
24/10/08	sexta-feira	25/10/08	Sergio Jose Xavier de Mendonça	03113824	PROAC	PROAC	Participar da Formatura do curso de Ciências Contábeis do 1o. Semestre de 2008.	Cabo Frio/Rj	185,55
28/11/08	sexta-feira	29/11/08	Sergio Jose Xavier de Mendonça	03113824	PROAC	PROAC	Participar da formatura dos cursos de Ciências Contábeis e Administração do 1o. Semestre de 2008.	Macaé/RJ	240,53
15/08/08	sexta-feira	16/08/08	Sergio Jose Xavier de Mendonça	03113824	PROAC	PROAC	Participar do II Seminário de Extensão Universitária.	Sto. Antonio de Pádua/Rj	185,55
19/09/08	sexta-feira	20/09/08	Sergio Jose Xavier de Mendonça	03113824	PROAC	PROAC	Participar da formatura do Curso de Odontologia do 1o. semestre de 2008.	Nova Friburgo/ RJ	185,55
31/10/08	sexta-feira	01/11/08	Sergio Jose Xavier de Mendonça	03113824	PROAC	PROAC	Participar da formatura dos cursos de Administração e serviço Social do 1o. semestre de 2008.	Bom Jesus do Itabapoana/ RJ	240,53
20/07/08	domingo	26/07/08	Sergio Luiz Nunes Pereira	11111380	GGE	EKG	Participação e apresentação de trabalho e coordenação de GT, no XV Encontro nacional de Geógrafos.	São Paulo	858,96
24/08/08	domingo	29/08/08	Sergio Ricardo Aboud Dutra	02658240	GEF	GEF	Participação e apresentação de trabalhos no 8o. Simpósio Internacional Fazendo Gênero.	Florianópolis	697,49
04/04/08	sexta-feira	05/04/08	Sergio Sodrê da Silva	03054020	VEI	VEI	Participar de reunião na Associação Brasileira de Metalurgia e Materiais - ABM.	São Paulo	277,64
01/11/08	sábado	06/11/08	Sidenia Alves Sidrião de Alencar Mendes	03075256	CME	CME	Participar do 60o. Congresso brasileiro de Enfermagem.	Belo Horizonte	871,40
12/09/08	sexta-feira	13/09/08	Sidio Werdes Sousa Machado	03029505	PROEX	PROEX	Participar do I Seminário de extensão Universitária UFF - Região dos lagos - Litorânea.	Rio das Ostras/ RJ	185,55
15/08/08	sexta-feira	17/08/08	Sidio Werdes Sousa Machado	03029505	PROEX	PROEX	Participar da abertura e encerramento do II Seminário Norte-Noroeste.	Sto. Antonio De Pádua/ RJ j	309,25
17/10/08	sexta-feira	22/10/08	Sidnei Gomes Amim	03042790	DAC	SRH	Participação no 46a. Congresso Brasileiro de Educação Médica.	Salvador	735,27
12/09/08	sexta-feira	13/09/08	Sidney Luiz de Matos Mello	03081302	PROAC	PROAC	Participar da formatura do Curso de Ciências Contábeis do 1o. Semestre de 2008.	Arraial do Cabo/RJ	185,55
23/02/08	sábado	26/02/08	Sidney Luiz de Matos Mello	03081302	PROAC	PROAC	Participar do XXI Fórum de Pro-Reitores de Graduação das Universidades Brasileiras.	Poços de Caldas/MG	432,95
17/05/08	sábado	20/05/08	Sidney Luiz de Matos Mello	03081302	PROAC	PROAC	Participar do XXI Encontro Nacional de Pro-Reitores de Graduação.	Florianópolis	545,64
27/06/08	sexta-feira	28/06/08	Sidney Luiz de Matos Mello	03081302	SDA	PROAC	Visita às obras e instalações do novo curso de Pedagogia da UFF.	Angra dos Reis/ RJ	185,55
10/10/08	sexta-feira	26/10/08	Sidney Luiz de Matos Mello	03081302	PROAC	PROAC	Participação no Programa de Mobilidade Acadêmica Brasil/Portugal nas Universidades Portuguesas. Obs. Valor do Dólar em 02/10/2008 é de 1,9213	Portugal	10.144,32
19/09/08	sexta-feira	20/09/08	Silvana Rossetto	13335773	PURO	PURO	Participar como Coach da Maratona de Programação de 2008.	Rio de Janeiro	185,53
19/12/08	sexta-feira	22/12/08	Silvio Eduardo Lutz	03619191	COSEAC	COSEAC	Realizar concurso público para a CODESA (ES) coordenado pela COSEAC (verificação das escolas onde serão aplicadas as provas e reunir-se com os respectivos Chefes de Setores e de Local de aplicação das provas).	Vitória	463,85

Saída	Dia	Retorno	Nome	SIAPE	Órgão	Solicitante	Objetivo	Destino	Valor(R\$)
24/02/08	domingo	01/03/08	Solange Pinheiro Lisboa	03078417	DDRH	SRH	Participação no Curso - Extensão Orçamentária, Financeira e Contábil de forma Integrada na Administração Pública.	Natal	687,88
12/09/08	sexta-feira	13/09/08	Sonia Jean Cordeiro Chactoura Oliveira	03089435	PROAC	PROAC	Trabalhar na formatura do Curso de Ciências Contábeis do 1o. semestre de 2008.	Arraial do Cabo/ RJ	128,88
24/10/08	sexta-feira	25/10/08	Sonia Jean Cordeiro Chactoura Oliveira	03089435	PROAC	PROAC	Trabalhar na Formatura do curso de Ciências Contábeis do 1o. Semestre de 2008.	Cabo Frio/RJ	128,88
25/01/08	sexta-feira	26/01/08	Sonia Jean Cordeiro Chactoura Oliveira	03089435	PROAC	PROAC	Trabalhar na Formatura do curso de Odontologia.	Nova Friburgo/ RJ	128,88
19/09/08	sexta-feira	20/09/08	Sonia Jean Cordeiro Chactoura Oliveira	03089435	PROAC	PROAC	Participar da formatura do Curso de Odontologia do 1o. semestre de 2008.	Nova Friburgo/ RJ	128,88
28/11/08	sexta-feira	29/11/08	Sonia Jean Cordeiro Chactoura Oliveira	03089435	PROAC	PROAC	Trabalhar na formatura dos cursos de Ciências Contábeis e Administração do 1o. Semestre de 2008.	Macaé/ RJ	183,86
22/11/08	sábado	23/11/08	Sonia Maria Leite Nikitiuk	03041092	ESE	PROAC	Participar do XVI Encontro Nacional pela Formação de Profissionais da Educação - ANFOPE.	Goiânia	230,21
23/02/08	sábado	26/02/08	Sonia Maria Silva Hage	03088871	PROAC	PROAC	Participar do XXI Fórum de Pro-Reitores de Graduação das Universidades Brasileiras.	Poços de Caldas/Mg	300,72
11/04/08	sexta-feira	11/04/08	Sonia Maria Silva Hage	03088871	PROAC	PROAC	Participar de reunião na Coordenação do Curso.	Nova Friburgo/ RJ j	42,96
10/10/08	sexta-feira	26/10/08	Sonia Maria Silva Hage	03088871	PROAC	PROAC	Participação no Programa de Mobilidade Acadêmica Brasil/Portugal nas Universidades Portuguesas. Obs. o valor do Dólar em 02/10/2008 é de 1.9213	Portugal	9.222,24
01/11/08	sábado	01/11/08	Sonia Marinho do Brazil Costa	07571436	PROAC	PROAC	Trabalhar na formatura do Curso de Administração e Serviço social, do 1o. Semestre de 2008.	Bom Jesus do Itabapoana/ RJ	51,54
12/09/08	sexta-feira	13/09/08	Sonia Marinho do Brazil Costa	07571436	PROAC	PROAC	Trabalhar na formatura do Curso de Ciências Contábeis, do primeiro semestre de 2008.	Arraial do Cabo/ RJ	154,62
28/11/08	sexta-feira	29/11/08	Sonia Marinho do Brazil Costa	07571436	PROAC	PROAC	Trabalhar na formatura dos cursos de Ciências Contábeis e Administração do 1o. Semestre de 2008.	Macaé/RJ	209,60
24/10/08	sexta-feira	25/10/08	Sonia Marinho do Brazil Costa	07571436	PROAC	PROAC	Trabalhar na formatura do curso de Ciências Contábeis do 1o. semestre de 2008.	Cabo Frio/ RJ	209,60
19/09/08	sexta-feira	20/09/08	Sonia Marinho do Brazil Costa	07571436	PROAC	PROAC	Trabalhar na formatura do Curso de Odontologia, do primeiro semestre de 2008.	Nova Friburgo/ RJ	154,62
26/10/08	domingo	27/10/08	Sonia Regina Leão de Oliveira	03055425	PROAC	PROAC	Participar do curso de Estágio - a Nova Regulamentação .	Brasília	250,82
25/05/08	domingo	29/05/08	Suely Lopes de Azevedo	10819494	CME	CME	Participar e apresentação de 4 trabalhos, na área de relatos de experiências na implantação e desenvolvimento de classificação de Enfermagem na Prática clínica, no 9o. Simpósio Nacional de Diagnósticos de Enfermagem (SINADen).	Porto Alegre	611,58
15/08/08	sexta-feira	19/08/08	Suenya Santos da Cruz	24969353	PURO	PURO	Participação na 19o. Conferência Mundial de Serviço Social, para Apresentação de Trabalho.	Salvador	611,58
28/11/08	sexta-feira	29/11/08	Sonia Marinho do Brazil Costa	07571436	PROAC	PROAC	Trabalhar na formatura dos cursos de Ciências Contábeis e Administração do 1o. Semestre de 2008.	Macaé/RJ	209,60
14/09/08	domingo	17/09/08	Tatiana Mariano Lessa de Assis	23359969	TEE	TCE	Participar de Congresso Brasileiro de Automática 2008.	Juiz de Fora/MG	360,78
27/04/08	domingo	30/04/08	Tatiana Mariano Lessa de Assis	23359969	TEE	TCE	Simpósio Brasileiro de Sistemas Elétricos 2008 - apresentação de artigo.	Belo Horizonte	487,89
21/11/08	sexta-feira	21/11/08	Valeria Fátima Moraes Vahia	03110311	CAEP	SAEP	Vistoria do prédio anexo para aceite definitivo.	Volta Redonda/RJ	106,52

Saída	Dia	Retorno	Nome	SIAPE	Órgão	Solicitante	Objetivo	Destino	Valor(R\$)
22/06/08	domingo	27/06/08	Teófilo Jose Pimentel da Silva	03217166	CMV	CMV	Acompanhamento de aula pratica das disciplinas de Tecnologia e Inspeção de Produtos de Origem Animal, em Matadouros Frigoríficos e Indústrias de Carne, Ovos e Laticínios.	São Paulo	735,27
12/07/08	sábado	16/07/08	Teresa Cristina de Aguiar	03657590	TCC	TIC	Participar do XXVIII Congresso da Sociedade Brasileira de Computação.	Belém	611,58
23/03/08	domingo	28/03/08	Ubirajara Porto da Silva	01397213	DDRH	SRH	Participação no Curso Execução Orçamentária, Financeira e Contábil de Forma Integrada na Administração Pública.	Brasília	653,54
17/10/08	sexta-feira	20/10/08	Ulysses Magoulas Filho	03079014	TCA	TCA	Conclusão do Programa da Disciplina Viagem de Estudo 1, com 31 alunos inscritos.	Ouro Preto/MG	415,76
16/05/08	sexta-feira	16/05/08	Valeria Pinto	03048704	DAC	SRH	Viagem para alocação de alunos para o Programa Bolsa - Treinamento 2008/09, classificados no processo de seleção sócio econômico e que irão desenvolver projetos em área compatível com os cursos.	Volta Redonda/ RJ	51,54
19/12/08	sexta-feira	22/12/08	Valter Tavares Fintelman	03057941	COSEAC	COSEAC	Participar da realização do Concurso Publico para a CODESA (ES) coordenado pela COSEAC (Verificação das escolas onde serão aplicadas as provas.	Vitória	395,77
19/12/08	sexta-feira	19/12/08	Vanessa Ferreira de Macedo	14748516	CANP	CANP	Participar de reuniões na PROAC - Pró-Reitoria de Assuntos acadêmicos e COSEAC - Coordenadoria de Seleção Acadêmica, para implantação do Sistema de controle acadêmico dos cursos do Programa ETEC - BRASIL.	Niterói/RJ	97,94
28/06/08	sábado	29/06/08	Vânia Seródio Servolo	03078492	COSEAC	COSEAC	Aplicação da Prova de Transferência Facultativa UFF- 2008.	Bom Jesus do Itabapoana/RJ	154,62
21/11/08	sexta-feira	21/11/08	Vanice Blanco Lima Netto	03077071	CAEP	SAEP	Vistoria do prédio anexo para aceite definitivo.	Volta Redonda/RJ	106,52
05/12/08	sexta-feira	06/12/08	Vastil De Aguiar Lira Sampaio	10894593	DAP	SRH	Entrega das carteiras funcionais no CTAIBB.	Bom Jesus do Itabapoana/RJ	183,86
15/08/08	sexta-feira	17/08/08	Vitor Francisco Cadorin	03029271	PROEX	PROEX	Participar do II Seminário Norte-Noroeste como membro da Comissão Organizadora do Evento.	Sto. Antonio de Pádua/RJ	257,70
16/05/08	sexta-feira	17/05/08	Vitor Francisco Cadorin	03029271	PROEX	PROEX	Participar do Projeto de Extensão "Visita tecnica" nas regiões de Rio das Ostras e Búzios, onde alguns deles funcionam somente nos fins de semana.	Búzios/RJ	154,62
30/05/08	sexta-feira	31/05/08	Vitor Francisco Cadorin	03029271	PROEX	PROEX	Em visitas técnicas Projetos de Extensão e Unidades do Interior.	Iguaba Grande/RJ	154,62
13/07/08	domingo	18/07/08	Wanda Maria Gomes da Cruz	10768598	GAR	GAR	Participação e apresentação de trabalhos na 60a. Reunião Anual da Sociedade Brasileira para o Progresso da Ciência.	Campinas/Sp	472,56
22/06/08	domingo	27/06/08	Zander Barreto Miranda	00181390	CMV	CMV	Acompanhamento de aula pratica das disciplinas de Tecnologia e Inspeção de Produtos de Origem Animal, em Matadouros Frigoríficos e Indústrias de Carne, Ovos e Laticínios.	São Paulo	735,27
15/08/08	sexta-feira	17/08/08	Zeliuto Moreira Gomes	03072605	PROEX	PROEX	Participar da cobertura do II Seminário Norte-Noroeste.	Sto. Antonio de Pádua/RJ	214,80
12/09/08	sexta-feira	14/09/08	Zeliuto Moreira Gomes	03072605	PROEX	PROEX	Participar da cobertura do I Seminário de extensão Universitária UFF - Região dos lagos - Litorânea.	Rio das Ostras/ RJ	214,80

18. Conteúdos específicos por UJ ou grupo de unidades afins

a) Relação dos projetos desenvolvidos pela Fundação Euclides da Cunha sob a égide da Lei nº 8.958/1994 vigentes em 2008

UG 150123 - Coordenadoria de Organização Administrativa – PLAP

Instrumento		Objeto	Valor	Vigência	Recursos pertencentes à IFES		
Tipo	Nº				Financeiro (contrapartida)	Material	Humano (*)
Contrato	005/2006	Consolidação de Turmas de Graduação Avançada no Município de Arraial do Cabo.	480.000,00	10/11/2006 a 10/11/2009	Não	Não	11
Contrato	009/2006	Projeto Apoio ao Desenvolvimento de Implantação de Módulos Escolares.	580.000,00	06/12/2006 a 05/03/2009	Não	Não	Não
Contrato	012/2006	Curso de Pós-Graduação Lato Sensu em Higiene e Processamento de Produtos de Origem Animal - Turma Especial para o Ministério da Agricultura, Abastecimento e Pecuária.	497.480,00	30/12/2006 a 30/03/2008	Não	Não	1
Contrato	013/2006	Espaço UFF Multimídia - Um Pólo de Criação, Formação e Difusão de Produtos Artísticos-Culturais.	148.804,61	30/12/2006 a 01/05/2009	Não	Não	Não
Contrato	014/2006	"Projeto PROEXT/ Ações de Inclusão Social."	115.008,06	30/12/2006 a 28/02/2009	Não	Não	Não
Contrato	015/2006	Projeto KK: Trabalho e Cidadania, e Recuperação do Mobiliário do HUAP, Através de Mão-de-obra Prisional.	48.114,38	30/12/2006 a 30/04/2008	Não	Não	1
Contrato	001/2007	Apoio a Consolidação da Pró-Reitoria de Assuntos Acadêmicos	1.061.697,11	25/01/2007 a 25/01/2008	Não	Não	-
Contrato	002/2007	Ações para Consolidação da Política de Interiorização do Ensino Superior na UFF. - PURO.	3.470.881,93	26/03/2007 a 31/12/2008	Não	Não	129
Contrato	003/2007	Execução de Cursos Inerentes ao Programa de Mobilização Nacional da Indústria ao Petróleo e Gás - PROMINP - ABEMI	4.999.195,65	08/05/2007 a 08/05/2012	Não	Não	42
Contrato	004/2007	Projeto Ampliação e Modernização dos Serviços e Sistemas em Tecnologia da Informação e Comunicação da UFF - NTI	670.442,07	08/05/2008 a 31/05/2008	Não	Não	1
Contrato	005/2007	Avaliação dos Processos Biogeoquímicos e Ecológicos na Região Estuarina do Setor do Baixo Sul Baiano.	170.894,10	10/07/2007 a 29/03/2009	Não	Não	5
Contrato	007/2007	Universalização Digital - PROAC	300.000,00	10/08/2007 a 31/12/2008	Não	Não	-
Contrato	008/2007	PAOL 2007	95.733,48	10/08/2007 a 10/08/2008	Não	Não	Não
Contrato	011/2007	Música Brasileira no Tempo: Música Viva, Música Nova e Vinda da Família Real - DVDs	1.580.000,00	28/11/2007 a 28/08/2008	Não	Não	-
Contrato	001/2008	Projeto Modernização do Parque de Informática com Implementação dos Recursos Tecnológicos de Informação e Comunicação na UFF.	347.200,27	09/10/2008 a 09/07/2009	Não	Não	2

(*) Os recursos humanos pertencentes à IFES consta do Anexo

b) Relação dos projetos desenvolvidos pela Fundação Euclides da Cunha sob a égide da Lei nº 8.958/1994 vigentes em 2008

UG 153056 – Universidade Federal Fluminense

Instrumento		Objeto	Valor	Vigência	Recursos pertencentes à IFES		
Tipo	Nº				Financeiro (contrapartida)	Material	Humano (*)
Convênio	001/2005	Ampliação das instalações físicas do Instituto de Computação da UFF	1.600.000,00	30/12/2005 a 31/5/2010	Não	Não	Não
Convênio	001/2006	Apoio ao desenvolvimento institucional para modernização, recuperação e expansão da infra-estrutura da UFF	3.262.094,00	14/12/2006 a 12/3/2009	Não	Não	Não
Convênio	001/2007	Implementação de parte do Projeto De Expansão E Reestruturação Da UFF	7.768.074,08	28/12/2007 a 27/12/2008	Não	Não	Não
Convênio	002/2007	Apoio a consolidação do Pólo Universitário de Rio das Ostras	3.469.180,00	14/12/2007 a 14/12/2009	Não	Não	Não
Convênio	003/2007	Descentralização para atender Projetos de Desenvolvimento Turístico Local de Inclusão Social	950.000,00	19/12/2007 a 18/12/2008	Não	Não	Não
Convênio	004/2007	Apoio a melhoria das ações relativas a execução de programas ações na área de educação superior	488.000,00	31/12/2007 a 31/12/2009	49.600,00	Não	Não
Contrato	001/2005	Ampliação das instalações físicas do Instituto de Computação da UFF	1.600.000,00	30/12/2005 a 31/05/2010	Não	Não	Não
Contrato	046/2005	Projeto Formação Recursos Humanos na Área De Petróleo e GAS	363.600,00	15/12/2005 a 14/12/2009	Não	Não	Não
Contrato	001/2006	Apoio ao Desenvolvimento Institucional para modernização, recuperação e expansão da infra-estrutura da UFF	3.262.094,00	14/12/2006 a 12/03/2009	Não	Não	Não
Contrato	001/2007	Implementação de parte do projeto de expansão e reestruturação da UFF	7.768.074,08	28/12/2007 a 27/12/2008	Não	Não	Não
Contrato	002/2007	Apoio a Consolidação do Pólo universitário de Rio das Ostras	3.469.180,00	14/12/2007 a 14/12/2009	Não	Não	Não
Contrato	003/2007	Descentralização para atender Projetos de desenvolvimento turístico local de inclusão social	950.000,00	19/12/2007 a 18/12/2008	Não	Não	Não
Contrato	004/2007	Apoio a melhoria das ações relativas a execução de programas ações na área de educação superior	488.000,00	31/12/2007 a 31/12/2009	Não	Não	Não
Contrato	024/2007	Projeto gestão SDA	94.546,61	14/12/2007 a 14/12/2008	Não	Não	Não
Contrato	025/2007	Projeto Implantação da Manutenção Campus Praia Vermelha	143.431,41	14/12/2006 a 14/08/2008	Não	Não	Não
Contrato	029/2007	Conexão dos Saberes	61.989,20	31/12/2007 a 31/12/2008	Não	Não	Não
Contrato	030/2007	Projeto MEC Cidades	50.000,00	31/12/2007 a 31/10/2008	Não	Não	Não
Contrato	031/2007	Projeto Assistência Técnica Implementação Inst. Política Fundiária Planos Diretores/Planos Urbanização Para Assentamento Engenho Velho - Itaboraí	150.000,00	31/12/2007 a 31/12/2008	Não	Não	Não

c) Relação dos projetos desenvolvidos pela Fundação Euclides da Cunha sob a égide da Lei nº 8.958/1994 vigentes em 2008

UG 153057 – Hospital Universitário Antonio Pedro - HUAP

Instrumento		Objeto	Valor	Vigência	Recursos pertencentes à IFES		
Tipo	Nº				Financeiro (contrapartida)	Material	Humano (*)
Convênio	001/2007	Desenvolvimento do Programa de Modernização e Recuperação da Infraestrutura Física do Hospital Universitário Antônio Pedro	684.701,15	30/12/2007 a 30/05/2009	Não	não	não
Contrato	013/2006	Desenvolvimento Institucional, acadêmico e organizacional do Hospital Universitário Antônio Pedro	916.800,00	30/08/2006 a 30/06/2008	Não	não	não
Contrato	016/2006	Desenvolvimento Institucional, acadêmico e organizacional do Hospital Universitário Antônio Pedro	370.000,00	30/08/2006 a 31/12/2008	Não	não	não
Contrato	017/2006	Desenvolvimento Institucional, acadêmico e organizacional do Hospital Universitário Antônio Pedro	150.000,00	30/08/2006 a 30/06/2008	Não	não	não
Contrato	019/2006	Desenvolvimento Institucional, acadêmico e organizacional do Hospital Universitário Antônio Pedro	436.504,00	30/08/2006 a 30/06/2008	Não	não	não
Contrato	024/2006	Desenvolvimento Institucional, acadêmico e organizacional do Hospital Universitário Antônio Pedro	968.129,00	29/12/2006 a 30/06/2008	Não	não	não
Contrato	001/2007	Desenvolvimento Institucional no Hospital Universitário Antônio Pedro	2.049.040,00	01/01/2007 a 29/02/2008	Não	não	97
Contrato	016/2008	Consolidação do Desenvolvimento Institucional do Hospital Universitário Antônio Pedro, visando a dinamização das atividades e o incentivo à política de melhoria no atendimento à população-cliente	829.963,88	04/06/2008 a 04/06/2009	Não	não	97

(*) Os recursos humanos pertencentes à IFES consta do Anexo

d) Relação dos projetos desenvolvidos pela Fundação Euclides da Cunha sob a égide da Lei nº 8.958/1994 vigentes em 2008

UG 153248 - Pró-Reitoria de Pesquisa e Pós-Graduação – PROPP

Instrumento		Objeto	Valor	Vigência	Recursos pertencentes à IFES		
Tipo	Nº				Financeiro (contrapartida)	Material	Humano (*)
Contrato	003/2007	Infra estrutura da UFF/PROPP para atender ao PDI disp. 198 cont.	516.548,00	dez/08	Não	Não	Não

e) Relação dos projetos desenvolvidos pela Fundação Euclides da Cunha sob a égide da Lei nº 8.958/1994 vigentes em 2008

UG 153984 - Pró-Reitoria de Assuntos Acadêmicos – PROAC

Instrumento		Objeto	Valor	Vigência	Recursos pertencentes à IFES		
Tipo	Nº				Financeiro (contrapartida)	Material	Humano (*)
Contrato	001/2007	Apoio e Gerenciamento à realização de atividades inerentes ao Projeto " Concurso Público para provimento de Cargos na Inbel - Ind. de Material Bélico do Brasil "	150.000,00	23/06/2008 a 22/10/2008	Não	Não	Não
Contrato	002/2007	Implantação do Sistema Acadêmico e reforma da infra-estrutura física da Faculdade de Odontologia de Nova Friburgo	2.100.000,00	10/12/2007 a 10/06/2008	Não	Não	Não
Contrato	007/2007	Infra-estrutura e apoio logístico aos Pólos de Educação à distância dos cursos Vinculados a Universidade Aberta do Brasil (UAB) na Região Sudeste	3.000.000,00	16/01/2008 a 31/12/2009	Não	Não	6
Contrato	008/2007	Infra-estrutura das Bibliotecas dos Pólos de apoio presencial do Sistema Universidade Aberta do Brasil (UAB)	2.872.440,00	11/02/2008 a 31/12/2009	Não	Não	11
Contrato		O Ensino de Química numa perspectiva construtivista: uma proposta articuladora do saber científico usando recursos digitais em multimídia	275.750,00	14/01/2008 a 14/07/2009	Não	Não	23

(*) Os recursos humanos pertencentes à IFES consta do Anexo

18. Conteúdos específicos por UJ ou grupo de unidades afins - Anexo

a) Relação dos Projetos desenvolvidos pela Fundação Euclides da Cunha, sob a égide da Lei nº 8.958/1994 – UG 150123 - Coordenadoria de Organização Administrativa – PLAP

Instrumento Nº	Objeto	Recursos Humanos da IFES		
		Nome	Matrícula SIAPE	Atividade executada
CT 005/2006	Consolidação de Turmas de Graduação Avançada no Município de Arraial do Cabo.	Fernandes S Lima Fernando Freire Bloise Francisco de Paula Gomes Neto Adilson Ribeiro Vale Edson Pimenta Neves Miriam Assunção de Souza Lepsch Célio Martins Coutinho Alberto do Espírito Santo Pires Junior Orlando Celso Longo Rubens Rodrigues Ferreira Wellington Ricardo Miranda E Silva	6310795 306285 1371242 2110481 310312 6307619 1552148 1582933 310628 9306209 1075837	Coordenação e Apoio Técnico Coordenação Magistério Magistério Magistério Magistério Magistério Magistério Magistério Magistério Magistério
CT 009/2006	Projeto Apoio ao Desenvolvimento de Implantação de Módulos Escolares.			-
CT 012/2006	Curso de Pós-Graduação Lato Sensu em Higiene e Processamento de Produtos de Origem Animal - Turma Especial para o Ministério da Agricultura, Abastecimento e Pecuária.	Sergio Carmona de São Clemente	307283	Coordenador
CT 013/2006	Espaço UFF Multimídia - Um Pólo de Criação, Formação e Difusão de Produtos Artístico-Culturais.			-
CT 014/2006	"Projeto PROEXT/ Ações de Inclusão Social."	Márcia Narciso Borges		Coordenador
CT 015/2006	Projeto KK: Trabalho e Cidadania, e Recuperação do Mobiliário do HUAP, Através de Mão-de-obra Prisional.	Edna Del Pomo de Araújo	302908	Coordenador
CT 001/2007	Apoio a Consolidação da Pró-Reitoria de Assuntos Acadêmicos			Informação solicitada por memorando ao coordenador do processo
CT 002/2007	Ações para Consolidação da Política de Interiorização do Ensino Superior na UFF. - PURO.	Alexandre Martins Valença Alexandre Santos de La Vega Anna Beatriz Amaral Santos Ana Maria Sobral Costa Ana Paula Ornellas Muriel Aníbal Parracho Santanna Anna Dolejsi Santos Anna Paula Soares Lemos Antônio Lopes Gama Antônio Plastina Armando Pereira do Nascimento Filho Áureo Guilherme de Mendonça Beatriz Pinto Venâncio	1280411 992606 0308633-9 1543351 2336133 2336133 310497 1555865 311326 303038 304372 1548163 310772	Apoio Técnico Apoio Técnico Apoio Técnico Apoio Técnico Apoio Técnico Apoio Técnico Apoio Técnico Apoio Técnico Apoio Técnico Apoio Técnico Apoio Técnico Apoio Técnico Apoio Técnico

Instrumento Nº	Objeto	Recursos Humanos da IFES		
		Nome	Matrícula SIAPE	Atividade executada
CT 002/2007	Ações para Consolidação da Política de Interiorização do Ensino Superior na UFF - PURO.	Bernardo Kocher	6304801	Apoio Técnico
		Carlos Alberto de Jesus Martinhon	986326	Apoio Técnico
		Carlos Gabriel Guimarães	312294	Apoio Técnico
		Carlos Henrique de A. Serra.	2168111	Apoio Técnico
		Carmem Lúcia Tavares Felgueiras	1047425-0	Apoio Técnico
		Cecilia Maria Bouças Coimbra	54204	Apoio Técnico
		Cenira Duarte Braga	646568	Apoio Técnico
		César Ramos Barreto	2050612	Apoio Técnico
		Claudia Mara de Melo Tavares.	6365971	Apoio Técnico
		Cláudia Osório da Silva	2066820	Apoio Técnico
		Cláudio Oliveira da Silva	1086511	Apoio Técnico
		Cristina Lúcia Maia Coelho	6955854	Apoio Técnico
		Cristina Maria Carvalho Delou	311352	Apoio Técnico
		Dalva Moraes Pinheiro	307494	Apoio Técnico
		Daniele Maria Oliveira de Jesus	1458477	Apoio Técnico
		Dante Corbucci Filho	302521	Apoio Técnico
		Deise Gonçalves Nunes	310468	Apoio Técnico
		Denise Medeiros Ribeiro Salles	6306264	Apoio Técnico
		Diego Nunes Brandão	1581317	Apoio Técnico
		Diva Cristina Morett Romano Leão	311408	Apoio Técnico
		Edna Maria Donzelli YaHvabevglu	1044485	Apoio Técnico
		Elenice Maria Cecchetti Vaz	1067036	Apoio Técnico
		Eduardo Jorge	306082	Apoio Técnico
		Esteban Walter Gonzáles Clua	1551538	Apoio Técnico
		Evandro Vieira de Barros	306611	Apoio Técnico
		Fernanda Carla Ferreira de Brito	1567626	Apoio Técnico
		Fernando Antônio Feitoza dos Santos	307669	Apoio Técnico
		Fernando de Oliveira Vieira	387668	Apoio Técnico
		Fernando Toledo Ferraz	311329	Apoio Técnico
		Flávio Lemos de Souza	307017	Apoio Técnico
		Francisco Carlos Santana de Azeredo Pinto	303872	Apoio Técnico
		Francisco José Leal Frias	302902	Apoio Técnico
		Gilberto Schmutz Gouma	311327	Apoio Técnico
		Guilherme Werlang da Fonseca Costa do Couto	1348267	Apoio Técnico
		Haroldo Baptista de Abreu	311640	Apoio Técnico
		Janes Santos Herdv	1123853	Apoio Técnico
		João Baptista Rezende	305911	Apoio Técnico
		João Bosco Hora Góis	311151	Apoio Técnico
		Jorge Bría	307113	Apoio Técnico
		Jorge Luiz Ferreira	305779	Apoio Técnico
		Jorge Nemer	304130	Apoio Técnico
		Josef Perecmanis	304195	Apoio Técnico

Instrumento Nº	Objeto	Recursos Humanos da IFES		
		Nome	Matrícula SIAPE	Atividade executada
CT 002/2007	Ações para Consolidação da Política de Interiorização do Ensino Superior na UFF. - PURO.	José Geraldo Lamas Leite	310317	Apoio Técnico
		José Henrique Valentim	307543	Apoio Técnico
		José Luiz Cordeiro Antunes	311280	Apoio Técnico
		José Luiz Ferreira Martins	307121	Apoio Técnico
		José Novaes	54205	Apoio Técnico
		José Rodrigo de Moraes	2323628	Apoio Técnico
		Juan Bautista Límaco Ferrel	311500	Apoio Técnico
		Juan Retana Jimenez	2532217	Apoio Técnico
		Júlio Carlos Figueiredo	308580	Apoio Técnico
		Lais Helena Pinto Veloso	310360	Apoio Técnico
		Latuf Isaías Mucci	311411	Apoio Técnico
		Líliá Ferreira Lobo	6306934	Apoio Técnico
		Loana Tito Nogueira	1497202	Apoio Técnico
		Luciana Rodrigues da Silva	1547704	Apoio Técnico
		Lúcia Maria de Assumpção Drummond	310498	Apoio Técnico
		Luis Antônio dos Santos Batista	307216	Apoio Técnico
		Luís Moreira de Barros	998070	Apoio Técnico
		Luiz Augusto Fernando Rodrigues	6304224	Apoio Técnico
		Luiz Carlos Mendonça	403715	Apoio Técnico
		Luiz Renato Vallejo	307667	Apoio Técnico
		Luiz Satoru Ochi	307010	Apoio Técnico
		Luiz Sérgio da Cruz de Oliveira	306522	Apoio Técnico
		Luzia Helena Galaxe de Lima Tavares	302920	Apoio Técnico
		Manoel Martins Júnior	306214	Apoio Técnico
		Mara Telles Salles	3280241	Apoio Técnico
		Marcelo Salabert Gonzáles	311571	Apoio Técnico
		Marcelo Santana Ferreira	1550265	Apoio Técnico
		Márcia Oliveira Moraes	311565	Apoio Técnico
		Marco Aurélio Milazzo	306712	Apoio Técnico
		Marcos Aurélio Oliveira da Silva	1615874	Apoio Técnico
		Marco Eichler de Almeida Silva	1574630	Apoio Técnico
		Margarida de Andraclé Serra	307630	Apoio Técnico
		Maria das Graças Osório Pitombeira Lustosa	1106420	Apoio Técnico
		Maria Helena Campos Soares de Mello	305839	Apoio Técnico
		Maria Lídia Oliveira de Arraes Alencar	302944	Apoio Técnico
		Maria Livia do Nascimento	310290	Apoio Técnico
		Maria Lúcia Neves Borges	307573	Apoio Técnico
		Marilda Andrade	312269	Apoio Técnico
		Marília Salles Falei Medeiros	10384722	Apoio Técnico
		Marina Tebet Azevedo de Marins	310396	Apoio Técnico
		Marilene Affonso Romualdo Verthein	308723	Apoio Técnico
		Maudeth Py Braga	310462	Apoio Técnico
		Maurício Kischinhevsky	310458	Apoio Técnico

Instrumento Nº	Objeto	Recursos Humanos da IFES		
		Nome	Matrícula SIAPE	Atividade executada
CT 002/2007	Ações para Consolidação da Política de Interiorização do Ensino Superior na UFF. - PURO.	Mauro Leonardo S. Caldeira dos Santos	311649	Apoio Técnico
		Mirtes Garcia Pereira Fortes	14777214	Apoio Técnico
		Moacyr Amaral Domingues Figueiredo	1562770	Apoio Técnico
		Murilo Bresciani de Carvalho	1083749	Apoio Técnico
		Nívia Valença Barros	310756	Apoio Técnico
		Olga Azevedo Marques de Oliveira	311099	Apoio Técnico
		Paulo Roberto Mattos da Silva	307956	Apoio Técnico
		Pedro Alfredo de Moraes Lentino	306190	Coordenador e Ap. Técnico
		Pierre Georges Gabriel Crapez	311499	Apoio Técnico
		Ricardo Abranches Felix Cardoso Júnior	1620545	Apoio Técnico
		Rita de Cássia Santos Freitas	311224	Apoio Técnico
		Roberto Antônio de Lima	303871	Apoio Técnico
		Roberto de Oliveira Preu	1575016	Apoio Técnico
		Roberto Novaes de Sá	239303	Apoio Técnico
		Roberto Toscano Couto	669500	Apoio Técnico
		Robson Hilário da Silva	1530251	Apoio Técnico
		Rosimere Ferreira Santana	1523373	Apoio Técnico
		Serafim Fortes Paz	310668	Apoio Técnico
		Sigrid Castro Gavazzi	311360	Apoio Técnico
		Sílvia Carvalho Josephson	306368	Apoio Técnico
		Sílvia Helena Tedesco	3029041	Apoio Técnico
		Simone Cruz Machado Ferreira	2163074	Apoio Técnico
		Simone de Lima Martins	1352125	Apoio Técnico
		Sérgio José Mecena da Silva Filho	1517880	Apoio Técnico
		Sônia Maria Leite Nikitiuk	304109	Apoio Técnico
		Suely Lopes de Azevedo	1081949	Apoio Técnico
		Valmir Cândido Sbrano	310949	Apoio Técnico
		Vanessa Rocha da Silva	1581318	Apoio Técnico
		Walzi Conceição Sampaio da Silva	311322	Apoio Técnico
		Walter Machado Pinheiro	1047033	Apoio Técnico
		Wanir da Silveira e Silva	197422	Apoio Técnico

Instrumento Nº	Objeto	Recursos Humanos da IFES		
		Nome	Matrícula SIAPE	Atividade executada
CT 003/2007	Execução de Cursos Inerentes ao Programa de Mobilização Nacional da Indústria ao Petróleo e Gás - PROMINP - ABEMI	Álvaro Bragança Junior	310608	Magistério
		Annibal Parracho Sant' Anna	144587	Magistério
		Anna Virgínia Muniz Machado	308265	Magistério
		Antonio Ignácio de Lacerda	304571	Magistério
		Antonio Lopes Gama	311326	Magistério
		Bruno Campos Pedroza	1081024	Magistério
		Carlos Henrique Ventura do Rosário Oliveira	310758	Magistério
		Domingos de Farias Brito David	1116661	Magistério
		Elson Antonio do Nascimento	6043774	Magistério
		Fabiana Rodrigues Leta	310635	Magistério e Sub-Coord.
		Fabio Barbosa Passos	6310633	Magistério
		Fernando Benedicto Mainier	304062	Magistério e Sub-Coord.
		Fernando Toledo Ferraz	311329	Magistério
		Flávio Alonso de Barros Correia	1581045	Magistério
		Gilson Brito Alves de Lima	6308348	Magistério e Coordenador
		Helder Gomes Costa	6306453	Magistério e Sub-Coord.
		James Hall	6307818	Magistério
		José Luis Ferreira Martins	307121	Magistério e Sub-Coord.
		José Maria Canesin	304449	Magistério
		José Murilo Ferraz Saraiva	307389	Magistério
		José Rodrigues de Farias Filho	1109027	Magistério e Coordenador
		Juan Manuel Pardal	1529341	Magistério
		Júlio Cesar de Faria Alvim Wasserman	310810	Magistério
		Luciane Pimentel C. Monteiro	302767	Magistério
		Luís Fleury Wanderley Soares	839699	Magistério
		Luiz Alberto Duncan Rangel	9888909	Magistério
		Luiz Peres Zotes	21773440	Magistério
		Mara Telles Salles	2280241	Magistério e Coordenador
		Marcia Marques Queiroz Carvalho	1328861	Magistério
		Marco Antônio Farah Caldas	1281399	Magistério
		Marcos da Rocha Vaz	303989	Magistério
		Maria da Penha Cindra Fonseca	2308563	Magistério
		Miguel Luiz Ribeiro Ferreira	308671	Magistério e Coordenador
		Paulo Roberto Duailibe Monteiro	308245	Magistério
		Roberto Possollo Jerman	306426	Magistério
		Roger Matsumoto Moreira	1086702	Magistério e Coordenador
		Rogério Fernandes de Lacerda	1261132	Magistério
		Rogério Gomes da Rocha	308122	Magistério
		Ruben Huamanchumo Gutierrez	311420	Magistério
		Sergio José Mecena da Silva Filho	1517880	Magistério
		Sérgio Souto Maior Tavares	1088742	Magistério
		Walber Paschoal da Silva	1080911	Magistério e Coordenador

Instrumento Nº	Objeto	Recursos Humanos da IFES		
		Nome	Matrícula SIAPE	Atividade executada
CT 004/2007	Projeto Ampliação e Modernização dos Serviços e Sistemas em Tecnologia da Informação e Comunicação da UFF - NTI	Hamilton Faria Leckar	306738	Apoio Técnico
CT 005/2007	Avaliação dos Processos Biogeoquímicos e Ecológicos na Região Estuarina do Setor do Baixo Sul Baiano.	Aguinaldo Nepomuceno Marques Junior Marcelo Correa Bernardes Cynthia Simoni Gomes Santos Miriam Araújo Carlos Crapez Luiz Antonio Botelho Andrade	32222983 2354283 1551738 308176 308180	Coordenador Magistério Magistério Magistério Magistério
CT 007/2007	Universalização Digital - PROAC			Informação solicitada por memorando ao coordenador do processo
CT 008/2007	PAOL 2007			-
CT 011/2007	Música Brasileira no Tempo: Música Viva, Música Nova e Vinda da Família Real - Dvds.			Informação solicitada por memorando ao coordenador do processo
CT 001/2008	Projeto Modernização do Parque de Informática com Implementação dos Recursos Tecnológicos de Informação e Comunicação na UFF.	Hamilton Faria Leckar Maria Heidi Marques Mendes	306738 306360	Apoio Técnico Apoio Técnico

b) Relação dos projetos desenvolvidos pela Fundação Euclides da Cunha sob a égide da Lei nº 8.958/1994 vigentes em 2008 - UG 153056 – Universidade Federal Fluminense
 Não houve Recursos Humanos.

c) Relação dos Projetos desenvolvidos pela Fundação Euclides da Cunha, sob a égide da Lei nº 8.958/1994 – UG 153057 – Hospital Universitário Antonio Pedro – HUAP

Instrumento Nº	Objeto	Recursos Humanos da IFES		
		Nome	Matrícula SIAPE	Atividade executada
CT 001/2007	Desenvolvimento Institucional no Hospital Universitário Antônio Pedro			
		Alberto Vieira Pantoja	1361928	Apoio técnico
		Alélio Diniz	304458	Apoio técnico
		Ana Lucia de Amorim	1432590	Apoio técnico
		Ana Paula Coelho Duarte	1506897	Apoio técnico
		Analice Barros da Silva	1507959	Apoio técnico
		Antonino Tadeo G. e Oliveira	305588	Apoio técnico
		Antonio Cardoso Azeredo	304482	Apoio técnico
		Antonio Carlos Caetano Rita	306341	Apoio técnico
		Antônio José Araújo Portela	1508316	Apoio técnico
		Arino Luiz Moreira Cabral	305811	Apoio técnico
		Bedros Kurdian	23103	Coordenação de área
		Carlos Augusto Pereira de Macedo	305932	Apoio técnico
		Carlos Elvan de Figueiredo Silva	1070685	Apoio técnico
		Carlos Roberto Moraes de Andrade Júnior	1414383	Apoio técnico
		Cláudio Loredó de Sá	904201	Apoio técnico
		Cláudio Rocha Lopes	1030020	Apoio técnico
		David Velasco Franca	2346708	Apoio técnico
		Deize Pinto Pontes	1507302	Apoio técnico
		Douglas Antunes de Souza	1507432	Apoio técnico
		Elias Gabriel Aidê	304538	Apoio técnico
		Eneida Nascimento Solé	302964	Apoio técnico
		Ethel Leal	1432528	Apoio técnico
		Euzébio Domingues de Souza	304258	Apoio técnico
		Ezio Machado Ribeiro	302680	Apoio técnico
		Francisco Jose A. da Silva Mattos	1445406	Apoio técnico
		Fred Rodrigues Quintero	1507133	Apoio técnico
		Guilherme Costa de Oliveira	308222	Apoio técnico
		Ibson de Souza Ligeiro	1074356	Apoio técnico
		Iris Ferreira Chaves	309992	Apoio técnico
		João Baptista Correia Ormonde Filho	308639	Coordenação de área
		Jorge de Azevedo de Castro	311488	Apoio técnico
		Jorge Moreira da Silva	308520	Apoio técnico
		José Carlos Gonçalves Reis	308164	Apoio técnico

Instrumento Nº	Objeto	Recursos Humanos da IFES		
		Nome	Matrícula SIAPE	Atividade executada
CT 001/2007	Desenvolvimento Institucional no Hospital Universitário Antônio Pedro	José Cosme dos Santos Camargo	1449088	Apoio técnico
		José Gomes da Cunha	58567	Apoio técnico
		Laenir Maria Ferreira Silva	308416	Apoio técnico
		Leila das Graças Sabino de Andrade	305358	Apoio técnico
		Liliana Ivon Gonzalez Allende dos Santos	311257	Apoio técnico
		Luiz Carlos Soares Monteiro	302777	Apoio técnico
		Luzia Manoela de Vasconcelos Silva	307219	Apoio técnico
		Marcelo Soares Neves	2126637	Apoio técnico
		Marco Antonio Monteiro Alvim	23581	Apoio técnico
		Marcos Antônio Serrão de Souza	308679	Apoio técnico
		Marcos Raimundo Gomes de Freitas	23624	Apoio técnico
		Marcos Ribeiro Bartholomeu dos Santos	308602	Apoio técnico
		Maria Adilcea de Barros Elias	304892	Apoio técnico
		Ezequias da Silva Paiva	1090358	Apoio técnico
		Ezio Machado Ribeiro	302680	Apoio técnico
		Fabiana Aparecida C. de O. Braga	1433897	Apoio técnico
		Francisco Jose A. da Silva Mattos	1445406	Apoio técnico
		Fred Rodrigues Quintero	1507133	Apoio técnico
		Maria de Fátima Leal Manhães de Sá	307874	Apoio técnico
		Maria Emília Gonçalves Estevez	1278712	Apoio técnico
		Mariza Pereira da Silva Martins	916811	Apoio técnico
		Marli Baraldi de Oliveira	307269	Apoio técnico
		Marly de Souza Figueiredo	909211	Apoio técnico
		Martha Liliana Sant'anna	1507328	Apoio técnico
		Mauricio de Souza Leão	2315418	Coordenação de área
		Maurício José de Souza	307123	Apoio técnico
		Meri Raquel de Araújo Costa	1090125	Apoio técnico
		Modestino José Póvoas de Salles	305138	Apoio técnico
		Mounir Assaf	917575	Apoio técnico
		Myriam Dumas Hahn	67109	Coordenação de área
		Namir Maria Medina Rodrigues	1506958	Apoio técnico
		Nely dos Santos	916668	Apoio técnico
		Nilda Soares Correa	917915	Apoio técnico
		Nilson Alves Cabral	303065	Apoio técnico
		Nina Pinto da Silva de Souza	306566	Apoio técnico
		Nisval de Magalhães Júnior	311170	Coordenação de área
		Octavio Lopes de Almeida	923907	Apoio técnico
		Pedro Gomes Fragoso	1077747	Apoio técnico
		Pericles Tavares Moraes	1074875	Apoio técnico

Instrumento Nº	Objeto	Recursos Humanos da IFES		
		Nome	Matrícula SIAPE	Atividade executada
CT 001/2007	Desenvolvimento Institucional no Hospital Universitário Antônio Pedro	Pompeu Rodrigues	302812	Apoio técnico
		Rafael dos Santos	1526759	Apoio técnico
		Raimundo Fernandes de Almeida	1077643	Apoio técnico
		Raphael Ruiz Martins	1063273	Coordenação de área
		Regina Alcântara Granato	27206	Apoio técnico
		Regina Célia de Souza Silva	1508013	Apoio técnico
		Roberto Monçores Velloso	1096989	Apoio técnico
		Roberto Pegorim Dumas	386747	Apoio técnico
		Robson de Alvarenga Facina	1098878	Apoio técnico
		Rodrigo Andrade Vaz de Melo	2219480	Apoio técnico
		Rodrigo Victor de Souza	1447526	Apoio técnico
		Ronald Fonseca Chaves	1461864	Apoio técnico
		Ronaldo Pessanha Pombo	72513	Apoio técnico
		Rosana Moreira Sant'anna	1280318	Apoio técnico
		Sayonara Drummond	310618	Apoio técnico
		Silvio Ramos Lins	55546	Apoio técnico
		Simone de Souza Nunes Cardoso	1508770	Apoio técnico
		Simone Freitas	1507099	Apoio técnico
		Solange Bezerra Franco	308228	Apoio técnico
		Tadeu André dos Santos Campos Lima	1507438	Apoio técnico
		Tânia Maria Nogueira Alenquer	308864	Apoio técnico
		Teresa Cristina Alves Medeiros dos Santos	1508340	Apoio técnico
		Tereza Cristina Duque Estrada	310704	Apoio técnico
		Ulisses Aguiar de Azevedo	304524	Apoio técnico
		Valcinea de Sousa Pinheiro Carvalho	306120	Apoio técnico
		Valmir Nelson Moreira	305010	Apoio técnico
		Vanessa Andrade Ramos	1507755	Apoio técnico
		Vladimir Carvalho de Alcantara	1076551	Apoio técnico
		Yasser Issmail Mohsen	1462381	Apoio técnico
		Yolanda de Oliveira	909203	Apoio técnico
		Zeni de Souza Silva	307175	Apoio técnico

Instrumento Nº	Objeto	Recursos Humanos da IFES		
		Nome	Matrícula SIAPE	Atividade executada
CT 016/2008	Consolidação do Desenvolvimento Institucional do Hospital Universitário Antônio Pedro, visando a dinamização das atividades e o incentivo à política de melhoria no atendimento à população-cliente	Alédio Diniz	304458	Apoio técnico
		Aníbal Dragão Gomes Martildes	110494	Coordenação de área
		André Farias de Lima	1462393	Consultoria
		Antonino Tadeo G. e Oliveira	305588	Apoio técnico
		Antonio Cardoso Azeredo	304482	Apoio técnico
		Antonio Carlos Caetano Rita	306341	Apoio técnico
		Antônio José Araújo Portela	1508316	Apoio técnico
		Aparecida Helena de Souza	308546	Apoio técnico
		Arino Luiz Moreira Cabral	305811	Apoio técnico
		Bedros Kurdian	23103	Coordenação de área
		Carlos Augusto Pereira de Macedo	305932	Apoio técnico
		Carlos Elvan de Figueiredo Silva	1070685	Apoio técnico
		César Roberto Teobaldo Sleiman	304921	Apoio técnico
		Danielle Kwamme Latge	2297567	Coordenação de área
		Elias Gabriel Aidê	304538	Apoio técnico
		Elisabeth Edwiges de Miranda	307863	Apoio técnico
		Enderson Hernandez Castilho	306946	Apoio técnico
		Eneida Nascimento Solé	302964	Apoio técnico
		Ethel Leal	1432528	Apoio técnico
		Euzébio Domingues de Souza	304258	Apoio técnico
		Ezequias da Silva Paiva	1090358	Apoio técnico
		Ezio Machado Ribeiro	302680	Apoio técnico
		Fabiana Aparecida C. de O. Braga	1433897	Apoio técnico
		Francisco Jose A. da Silva Mattos	1445406	Apoio técnico
		Gissélia Santos de Almeida	303214	Apoio técnico
		Glauco Barbosa Cardoso	307746	Apoio técnico
		Guilherme Costa de Oliveira	308222	Apoio técnico
		Ilson de Souza Ligeiro	1074356	Apoio técnico
		Iris Ferreira Chaves	309992	Apoio técnico
		Ítalo Leite Ferreira Portinho	1512549	Apoio técnico
		João Baptista Correia Ormonde Filho	308639	Coordenação de área
		Jorge Moreira da Silva	308520	Apoio técnico
		José Carlos Gonçalves Reis	308164	Apoio técnico

Instrumento Nº	Objeto	Recursos Humanos da IFES		
		Nome	Matrícula SIAPE	Atividade executada
CT 016/2008	Consolidação do Desenvolvimento Institucional do Hospital Universitário Antônio Pedro, visando a dinamização das atividades e o incentivo à política de melhoria no atendimento à população-cliente	José Cosme dos Santos Camargo	1449088	Apoio técnico
		Laenir Maria Ferreira Silva	308416	Apoio técnico
		Leila das Graças Sabino de Andrade	305358	Apoio técnico
		Luiz Carlos Soares Monteiro	302777	Apoio técnico
		Luzia Manoela de Vasconcelos Silva	307219	Apoio técnico
		Marco Antonio Monteiro Alvim	23581	Apoio técnico
		Marcos Raimundo Gomes de Freitas	23624	Apoio técnico
		Marcos Ribeiro Bartholomeu dos Santos	308602	Apoio técnico
		Maria Adilcea de Barros Elias	304892	Apoio técnico
		Maria de Fátima de Souza Pinheiro	308371	Apoio técnico
		Maria de Fátima Leal Manhães de Sá	307874	Apoio técnico
		Maria do Carmo Freitas Briggs	25974	Apoio técnico
		Maria Emília Gonçalves Estevez	1278712	Apoio técnico
		Mariza Pereira da Silva Martins	916811	Apoio técnico
		Marli Baraldi de Oliveira	307269	Apoio técnico
		Marly de Souza Figueiredo	909211	Apoio técnico
		Martha Liliana Sant'anna	1507328	Apoio técnico
		Maurício de Souza Leão	2315418	Coordenação de área
		Maurício José de Souza	307123	Apoio técnico
		Meri Raquel de Araújo Costa	1090125	Apoio técnico
		Modestino José Póvoas de Salles	305138	Apoio técnico
		Mounir Assaf	917575	Apoio técnico
		Myriam Dumas Hahn	67109	Coordenação de área
		Nely dos Santos	916668	Apoio técnico
		Nilda Soares Correa	917915	Apoio técnico
		Nilson Alves Cabral	303065	Apoio técnico
		Nina Pinto da Silva de Souza	306566	Apoio técnico
		Nival de Magalhães Júnior	311170	Coordenação de área
		Noemia Macedo	308778	Apoio técnico
		Norma Elisabeth Rattes	310642	Apoio técnico
		Octavio Lopes de Almeida	923907	Apoio técnico
		Odilon Adlfo B. de Souza	1432426	Apoio técnico
		Osias Amorim	305496	Apoio técnico
		Paulo Roberto de Araújo	1097245	Coordenação de área
		Pedro Gomes Fragoso	1077747	Apoio técnico
		Pericles Tavares Moraes	1074875	Apoio técnico
		Pompeu Rodrigues	302812	Apoio técnico
		Raimundo Fernandes de Almeida	1077643	Apoio técnico
		Raphael Ruiz Martins	1063273	Coordenação de área
		Roberto Monçores Velloso	1096989	Apoio técnico
		Roberto Pegorim Dumas	386747	Apoio técnico
		Robson de Alvarenga Facina	1098878	Apoio técnico
		Rodrigo Andrade Vaz de Melo	2219480	Apoio técnico

Instrumento Nº	Objeto	Recursos Humanos da IFES		
		Nome	Matrícula SIAPE	Atividade executada
CT 016/2008	Consolidação do Desenvolvimento Institucional do Hospital Universitário Antônio Pedro, visando a dinamização das atividades e o incentivo à política de melhoria no atendimento à população-cliente	Rodrigo Paula Campos	1510830	Apoio técnico
		Ronald Fonseca Chaves	1461864	Apoio técnico
		Ronaldo Pessanha Pombo	72513	Apoio técnico
		Rosângela de Oliveira Azevedo	304256	Apoio técnico
		Rubem Geraldo de Paula Netto	305628	Apoio técnico
		Sandra Regina Nicolau	308544	Apoio técnico
		Sayonara Drummond	310618	Apoio técnico
		Silvana de Oliveira Azevedo	307102	Apoio técnico
		Silvio Ramos Lins	55546	Apoio técnico
		Solange Bezerra Franco	308228	Apoio técnico
		Sônia Regina G. dos Santos	308771	Apoio técnico
		Tadeu André dos Santos Campos Lima	1507438	Apoio técnico
		Tânia Lasmar Pugliese	304466	Apoio técnico
		Tânia Maria Nogueira Alenquer	308864	Apoio técnico
		Tereza Cristina Duque Estrada	310704	Apoio técnico
		Ulisses Aguiar de Azevedo	304524	Apoio técnico
		Valcinea de Sousa Pinheiro Carvalho	306120	Apoio técnico
		Valmir Nelson Moreira	305010	Apoio técnico
		Vladimir Carvalho de Alcantara	1076551	Apoio técnico
		Yasser Issmail Mohsen	909203	Apoio técnico
		Yolanda de Oliveira	307175	Apoio técnico

d) Relação dos projetos desenvolvidos pela Fundação Euclides da Cunha sob a égide da Lei nº 8.958/1994 vigentes em 2008 - UG 153248 - Pró-Reitoria de Pesquisa e Pós-Graduação – PROPP
 Não houve Recursos Humanos.

e) Relação dos Projetos desenvolvidos pela Fundação Euclides da Cunha, sob a égide da Lei nº 8.958/1994 – UG 153984 - Pró-Reitoria de Assuntos Acadêmicos – PROAC

Instrumento Nº	Objeto	Recursos Humanos da IFES		
		Nome	Matrícula SIAPE	Atividade executada
007/2007	Infra-estrutura e apoio logístico aos Pólos de Educação à distância dos cursos Vinculados a Universidade Aberta do Brasil (UAB) na Região Sudeste	Antonio Lima Viana	0305729	Consultoria Técnica
		Jailton Gonçalves Francisco	0306537	Consultoria Técnica
		Lucia Cristina S. Constantini	6046218	Consultoria Técnica
		Sandra Lopes Coelho	1124564	Assessoria Técnica
		Adriano Reis De Paula	0307623	Assessoria Técnica
		Ubirajara Porto Da Silva	0139721	Assessoria Técnica
008/2007	Infra-estrutura das Bibliotecas dos Pólos de apoio presencial do Sistema Universidade Aberta do Brasil (UAB)	Maudeth Py Braga	0310462	Consultoria
		Marilene Affonso R. Verthein	0308723	Consultoria
		Donizete Vago Daher	0308274	Consultoria
		Ana Lucia Abraão da Silva	0310395	Consultoria
		Jairo José Xavier	0305537	Consultoria
		Elza de Uzeda Dekker Rachid	0303657	Consultoria
		Luiz Marcos de Lima Jorge	1213723	Consultoria
		Cecilia Correa de Medeiros	0304767	Consultoria
		Arlette Medeiros Gasparello	0311101	Consultoria
		Ana Maria de Hollanda C. de S. Couto	0307827	Assessoria Técnica
Ubirajara Porto da Silva	0139721	Assessoria Técnica		
	O Ensino de Química numa perspectiva construtivista: uma proposta articuladora do saber científico usando recursos digitais em multimídia	Lucidéa Guimarães R. Coutinho	0306418	Consultoria
		Márcia Narcizo Borges	0311157	Consultoria
		Eluzir Pedrazi Chacon	0310558	Consultoria
		Denise Rolão Araripe	0310377	Consultoria
		Fátima de Paiva Canesin	0308124	Consultoria
		Maria Bernadete Pinto	0307523	Consultoria
		Bianca da Cunha Machado	1081243	Consultoria
		Carlos Eduardo da Silva Cortes	2114017	Consultoria
		Carlos Magno Rocha Ribeiro	1081226	Consultoria

Instrumento Nº	Objeto	Recursos Humanos da IFES		
		Nome	Matrícula SIAPE	Atividade executada
	O Ensino de Química numa perspectiva construtivista: uma proposta articuladora do saber científico usando recursos digitais em multimídia	Vitor Francisco Ferreira	0310326	Consultoria
		Rose Mary Lattini	0308054	Consultoria
		Anderson Rocha da Silva	1536861	Consultoria
		Luiz Manoel Silva de Figueiredo	1495407	Consultoria
		Esteban Walter Gonzales Clua	0311377	Consultoria
		Daisy Maria Luz	1551538	Consultoria
		Antonio Carlos Amâncio da Silva	0303568	Consultoria
		Marcela Amaral	2531787	Consultoria
		Claudia Regina Santos Ribeiro	0307505	Consultoria
		Plácido Barbosa	0036903	Consultoria
		Elliane Ivo Barroso	1215378	Consultoria
		Macio Salles Melges	1474057	Consultoria
		José Cláudio Siqueira Castanheira	1076828	Consultoria
		Nelson Ângelo de Souza	0306199	Consultoria