



MINISTÉRIO DA EDUCAÇÃO
UNIVERSIDADE FEDERAL FLUMINENSE

RELATÓRIO DE GESTÃO
2006



Universidade Federal Fluminense

DIRIGENTES

REITOR

CÍCERO MAURO FIALHO RODRIGUES
ROBERTO DE SOUZA SALLES

Decreto da .Presidência da República de 26/11/06 - DOU de 27/10/06
Posse- 17/11/2006

VICE-REITOR

ANTÔNIO JOSÉ DOS SANTOS PEÇANHA

PRÓ-REITORA DE ASSUNTOS ACADÊMICOS

ESTHER HERMES LÜCK

SIDNEY LUIZ DE MATOS MELLO – *Portaria:35 998, de 23/11/06*

PRÓ-REITOR DE EXTENSÃO

LUIZ ANTONIO BOTELHO ANDRADE

JORGE LUIZ BARBOSA

SÍDIO WERDES MACHADO - *Portaria:35 999, de 23/11/06*

PRÓ-REITOR DE PESQUISA E PÓS-GRADUAÇÃO

SIDNEY LUIZ DE MATOS MELLO

LUIZ ANTONIO BOTELHO ANDRADE

HUMBERTO FERNANDES MACHADO- *Portaria:30 008, de 23/11/06*

PRÓ-REITOR DE PLANEJAMENTO

HIRAM FERNANDES

EMMANUEL PAIVA DE ANDRADE- *Portaria:35 997, de 23/11/06*

DIRETORES DOS CENTROS UNIVERSITÁRIOS

CENTRO DE ESTUDOS GERAIS

HUMBERTO FERNANDES MACHADO

ANTONIO DE PÁDUA BRITO SERBETO

Portaria:36 099 de 04/12/06

CENTRO DE ESTUDOS SOCIAIS APLICADOS

LUIZ PEDRO ANTUNES

EDSON ALVISI NEVES

Portaria: 36 246 de 04/01/07

CENTRO DE CIÊNCIAS MÉDICAS

TARCÍSIO RIVELLO DE AZEVEDO

OTÍLIO MACHADO PEREIRA BASTOS

Portaria:36 244 de 04/01/07

CENTRO TECNOLÓGICO

WAINER DA SILVEIRA E SILVA

WALBER PASCHOAL DA SILVA

Portaria:36 492 de 13/02/07

EQUIPE DE ELABORAÇÃO DO RELATÓRIO DE GESTÃO/2006

PRÓ-REITORIA DE PLANEJAMENTO

HIRAM FERNANDES

EMMANUEL PAIVA DE ANDRADE

Portaria:35 997, de 23/11/06

COORDENADORIA DE GESTÃO E INFORMAÇÃO

JOSÉ MÁRCIO LIMA

EQUIPE TÉCNICA

ANA MARIA BRAGA GOMES PASSOS

ANDRÉ FARIAS DE LIMA

IZABEL CRISTINA VIEIRA COUTINHO

MAURA DA SILVA VASCONCELLOS

COLABORAÇÃO

MARIA HEIDI MARQUES MENDEZ

GABINETE DO PRÓ-REITOR / PROPLAN
Rua Miguel de Frias, 9 – 6º andar
Fone: (21) 2629-5206 – Fax: 2629-5207

SUMÁRIO

APRESENTAÇÃO

- 01) Dados Gerais sobre a Unidade Jurisdicionada**
- 02) Objetivos, Metas e Análise Crítica dos Resultados Alcançados**
- 03) Indicadores ou Parâmetros de Gestão**
- 04) Avaliação dos Resultados (consta no item 2)**
- 05) Medidas Adotadas para Sanear Disfunções Detectadas**
- 06) Transferências de Recursos (convênios e outros meios)**
- 07) Controle das Entidades Fechadas de Previdência Complementar Patrocinadas**
- 08) Projetos e Programas Financiados com Recursos Externos**
- 09) Projetos de Instituições Beneficiados por Renúncia Fiscal**
- 10) Avaliação Sócio-Econômica das Operações de Fundos**
- 11) Gastos com Cartões de Crédito**
- 12) Informações Relativos aos Atos de Admissão e Desligamento Exigíveis no Exercício a que se Referem as Contas (art. 8º da IN/TCU nº 44/2002)**
- 13) Informações Relativos aos Atos de Concessão de Aposentadoria, Reforma e Pensão Exigíveis no Exercício a que se Referem as Contas, (art. 8º da IN/TCU nº 44/2002)**
- 14) Providências Adotadas para dar Cumprimento às Determinações do TCU Expedidas no Exercício ou as Justificativas para o Caso de não Cumprimento**
- 15) Demonstrativo Sintético das Tomadas de Contas Especiais**
- 16) Demonstrativo Relacionando as Tomadas de Contas Especiais**
- 17) Demonstrativo das Ocorrências de Perdas, Extravios ou outras Irregularidades**
- 18) Outras Informações Relevantes do Desempenho da Gestão**

ANEXO

Referências Adicionais

APRESENTAÇÃO

O ano de 2006 foi um ano de mudança para a Universidade Federal Fluminense. Em 17 de novembro de 2006 tomou posse a nova administração superior da Universidade, liderada pelo Prof. Roberto de Souza Salles, após oito anos do Prof. Cícero Mauro Fialho Rodrigues a frente da gestão desta IFES. Em 2006 foram 45 dias de uma nova gestão para 320 dias da gestão que se encerrou. Portanto, o presente relatório retrata as ações desenvolvidas no último ano da gestão anterior. Este registro é importante pois se trata de, por um lado, fazer justiça aos esforços institucionais realizados sob a liderança de um grupo que conduziu a Universidade ao longo de oito anos, tendo vivido um conjunto de desafios internos e externos da mais variada complexidade, metade dos quais sob a condução política nacional do ex-presidente Fernando Henrique Cardoso a outra metade sob a liderança do presidente Lula. Portanto, um grupo que viveu por dentro dois conjuntos de possibilidades de conduzir a gestão de uma Universidade Pública no nosso país. Não é pouca coisa!

Por outro lado, o registro é importante para realçar também as diferenças de perspectivas que devem nortear os próximos anos da UFF, as diferentes prioridades, estilos de gestão, modos de relacionamento com os coletivos organizados que constituem e que interagem com a Universidade, novos padrões de articulação com as instâncias governamentais que operam o sistema público de educação superior no Brasil, enfim, novos modos de ser e de viver a vida acadêmica e universitária.

Também é necessário falar-se das dificuldades provocadas pelas mudanças. O processo democrático que permeia a escolha de dirigentes nas universidades públicas suscita por vezes disputas mais ou menos acirradas, que podem gerar maior ou menor disposição para uma transição pactuada. Podemos afirmar que a atual transição não foi exatamente das melhores. Na prática, não houve mesmo transição no sentido técnico do termo, com a formação de equipes que levantassem, com tempo suficiente, dados e informações para garantir a continuidade sem atropelo dos programas e projetos, a integridade das informações e a otimização da gestão.

O Congresso Nacional autorizou para a Universidade Federal Fluminense, no exercício de 2006, um Orçamento no montante de R\$ 656.626.465,00 (seiscentos e cinquenta e seis milhões, seiscentos e vinte e seis mil, quatrocentos e sessenta e cinco reais). O comprometimento desses recursos orçamentários, para fazer face a toda ordem de gastos, ficou limitado em razão das contenções impostas pelo Governo Federal ao Orçamento da União e pela falta de autorização para empenho das despesas, acarretando uma execução da ordem de R\$ 648.244.305,69 (seiscentos e quarenta e oito milhões, duzentos e quarenta e quatro mil, trezentos e cinco reais e sessenta e nove centavos).

Dos recursos orçamentários provenientes da Fonte de Recursos do Tesouro, 90,76% foram destinados às despesas com a folha de pessoal da Universidade, restando para Outras Despesas Correntes e capital apenas 9,24%, incluídos os gastos com os programas de auxílios e benefícios dos servidores, instituídos pela legislação trabalhista, e os gastos com os Colégios Técnicos Agrícolas.

Os Recursos do Tesouro, para cobertura de gastos com os grandes contratos de manutenção, prestação de serviços e expansão da Universidade se revelaram insuficiente acarretando um déficit que irá onerar o Orçamento do exercício de 2007, bem como inviabilizaram uma série de ações voltadas para o desenvolvimento Institucional.

Os recursos orçamentários relativos à Receita Diretamente Arrecadada, cuja previsão atingiu o montante de R\$ 11.410.624,00 (onze milhões, quatrocentos e dez mil, seiscentos e vinte e quatro reais), devem ser tratados de forma especial, devido às características que esta fonte de recursos possui. A primeira delas é que a execução de despesas com esses recursos está condicionada à efetiva arrecadação da receita. Sendo assim, não possuem disponibilidade imediata para sua utilização. Outro fator importante a ser destacado é a forma que esta IFES utiliza para prever esse montante de recursos.

Inicialmente é feita uma consulta aos propensos órgãos geradores de receita para que sejam apontadas as perspectivas de arrecadação para o exercício seguinte. Após apuração desses dados e sua consolidação, 80% dos recursos previstos pelo órgão gerador da receita são destinados ao desenvolvimento dos seus projeto. Os 20% restantes são destinados ao Programa de Desenvolvimento Institucional – PDI.

Já a alocação dos recursos do Grupo de despesa Outras Despesas Correntes - ODC da Fonte de Recursos do Tesouro, obedece à matriz de distribuição de orçamento estabelecida pela Comissão de Orçamento e Metas da UFF, presidida pela Pró-Reitoria de Planejamento, com a participação de representantes dos diversos órgãos acadêmicos e administrativos e do corpo discente da Universidade. Ressalta-se que novos estudos estão sendo implementados pela referida Comissão visando à correção das distorções identificadas, distribuição mais equitativa e otimização no uso dos recursos.

Com relação à dotação proveniente da Fonte de Recursos de Convênios tivemos, no exercício de 2006, um crédito suplementar no montante de R\$ 7.240.000,00, relativos ao convênio celebrado entre a UFF e o Município de Rio das Ostras para implantação de um Pólo Universitário naquele Município. O aludido convênio faz parte do projeto de interiorização do ensino por parte desta IFES.

Finalmente, a universidade se prepara para uma participação qualificada no novo projeto de expansão e modernização das IFES, que vem sendo anunciado pelo Governo Federal, inspirado pela idéia da chamada “universidade nova”. O crescimento orgânico da UFF, tanto na sede quanto no seu programa de interiorização, colocou-a num patamar de operação que diríamos insustentável com o nível atual de recursos orçamentários. Por esta razão é fundamental preparar-se para ingressar em um novo padrão de financiamento, não apenas para tocar com eficiência o estágio atual da universidade, quanto para encontrar um caminho sustentável de crescimento e atendimento às demandas da sociedade, razão de ser da universidade pública.

1) Dados Gerais de Identificação da Unidade Jurisdicionada

Universidade Federal Fluminense	
CNPJ:	28523215000106
Natureza Jurídica:	Autarquia Federal
Vinculação Ministerial:	Ministério da Educação
Endereço:	Rua Miguel de Frias, 09, Icaraí, Niterói-RJ; CEP : 24220000
Telefones:	(21) 26295000-26295169-26295170
E-mail	reitor@uff.br ; dcfmasl@vm.uff.br
Endereço na Internet:	www.uff.br
Órgão:	26236
Gestão:	15227

UG	Título	Endereço
150123 - PLA/PROPLAN	Coordenadoria de Organização Administrativa	Rua Miguel de Frias, 09 – Sala 607, Icaraí, Niterói-RJ; CEP: 24220-002.
153001 - UFF/UAVJ	Unidade Avançada "Jose Veríssimo" da UFF	Rua 07 de Setembro, 2396, Oriximiná, CEP: 68270000.
153056 – UFF	Universidade Federal Fluminense	Rua Miguel de Frias, 9 / 5º andar, Icaraí, Niterói-RJ; CEP: 24220000.
153057 - UFF/HUAP	Hospital Universitário Antonio Pedro da UFF	Rua Marquês de Paraná, 303, Centro, Niterói-RJ; CEP: 24033900.
153058 - UFF/DOA	Divisão de Orientação Alimentar da UFF	Praça Leoni Ramos, s/n – bloco N, Gragoatá, Niterói-RJ; CEP: 24210200.
153059 - UFF/CTAIBB	Colégio Técnico Agrícola I. B. Borges da UFF	Av Dario Vieira Borges, 235, Parque Trevo, Bom Jesus do Itabapoana; CEP: 28360000
153172 - UFF/CANP	Colégio Agrícola Nilo Peçanha da UFF	Rua José Breves, 550, Centro, Pinheiral; CEP: 27197000.
153209 - UFF/POS-GRAD. GEOQ	Curso de Pós-Graduação em Geoquímica da UFF	Outeiro de São João Batista, s/n, 5º andar; CEP: 24021000.
153248 - UFF/PROPP	Pró-Reitoria de Pesq. e Pós-Graduação da UFF	Rua Miguel de Frias, 09, 3º andar, Icaraí, Niterói; CEP: 24220000.
153342 - UFF/INST. DE FISICA	Instituto de Física da UFF	Av Litorânea, s/n, Boa Viagem, Niterói-RJ; CEP: 24210346

A UFF foi criada pela Lei 3.848 de 18 de dezembro de 1960, instituída conforme a lei 3.958 de 13 de setembro de 1961 e reestruturada nos termos do Decreto nº 62.414. Tem por finalidade:

- Manter, desenvolver e aperfeiçoar o ensino nas unidades que a integram, bem como promover outras atividades necessárias à plena realização de seus objetivos;
- Promover a pesquisa filosófica, científica e tecnológica, literária e artística; formar pessoal para o exercício das profissões liberais e técnico-científicas e de magistério, bem como para o desempenho de altas funções na vida pública e privada;
- Estender à comunidade, sob a forma de cursos e serviços especiais, as atividades de ensino e os resultados da pesquisa;

- Cooperar com as entidades públicas e privadas na realização de trabalhos de pesquisa e serviços técnico-profissionais, visando ao desenvolvimento fluminense;
- Estimular os serviços relativos à formação moral e histórica da civilização brasileira, em todos os seus aspectos;
- Desenvolver o espírito universitário;
- Desenvolver harmonicamente e aperfeiçoar em seus aspectos moral, intelectual e físico a personalidade dos alunos.

Seu Regimento e Estatuto foram aprovados pelo Conselho Federal de Educação conforme Parecer Nº. 2/83, sendo homologado através da Portaria Ministerial n.º 177 de 2/5/83 e publicados no Diário Oficial da União de 5/5/83.

A UFF está sediada no município de Niterói, RJ, e, pela forma como foi constituída, suas Unidades estão situadas em vários bairros da cidade, de forma isolada e em três campi: Valonguinho, Gragoatá e Praia Vermelha. Além da atuação em sua sede, a universidade atende, ainda, a várias regiões do interior fluminense, ministrando cursos, de graduação e/ou pós-graduação, em outros municípios do Estado do Rio de Janeiro. Sua atuação se estende também a outras regiões do país, como o município de Oriximiná, no Estado do Pará, onde são desenvolvidos projetos de extensão na Região Amazônica.

A Universidade é gerenciada através dos órgãos da Administração Superior e dos órgãos da Administração Acadêmica.

Os órgãos da Administração Superior são:

- **Órgãos Colegiados Superiores**

- *Conselho Universitário (CUV)*, órgão supremo de deliberação coletiva;
- *Conselho de Ensino e Pesquisa (CEP)*, órgão eminentemente técnico-acadêmico;
- *Conselho de Curadores (CUR)*, órgão que fiscaliza as atividades econômico-financeiras da Universidade, atuando sobre as unidades que desenvolvem atividades que lhes são peculiares.

A Secretaria Geral dos Conselhos Superiores é a unidade de apoio comum aos três Conselhos Superiores.

- **Gabinete do Reitor (GAR)**

Responsável pela Administração Central da Instituição, está interligado a todos os Setores da Universidade. Sua finalidade é a de desenvolver ações que garantam o suporte necessário para que cada um dos segmentos da atividade-meio (administração) possa realizar suas atividades visando ao êxito das atividades-fim (ensino, pesquisa e extensão).

- Pró-Reitorias

– Órgãos de assessoramento ao Reitor e implementação da política universitária, são em número de quatro:

- **Pró-Reitoria de Assuntos Acadêmicos – PROAC**– tem por finalidade empreender ações que visem à ampliação e ao aprimoramento da qualidade do ensino de graduação, do sistema acadêmico administrativo, o desenvolvimento de ações que viabilizem a discussão e a construção dos projetos político-pedagógicos dos cursos de graduação, bem como procede ao acompanhamento e à administração da vida escolar do estudante, desde sua entrada na Universidade até a sua colação de grau e registro de seu diploma.
- **Pró-Reitoria de Pesquisa e Pós-Graduação – PROPP** – tem como propósito gerenciar, subsidiar e incentivar o desenvolvimento da pesquisa e pós-graduação na Universidade, garantindo sua qualidade em todos os níveis, quer na formação de pessoal quer na produção de conhecimento técnico-científico.
- **Pró-Reitoria de Extensão – PROEX** – tem como função promover, organizar e estimular programas e projetos de extensão de caráter institucional, que contemplem o estudo e a proposição de soluções para as grandes questões da sociedade, em âmbitos municipal, estadual, regional e nacional.
- **Pró-Reitoria de Planejamento – PROPLAN** – é responsável pelo núcleo de informações da Universidade, pelo orçamento/execução financeira e pelo planejamento e desenvolvimento institucional.

- Superintendências

- Visam complementar a estrutura regimental da Administração Superior da Universidade:

- **Superintendência de Administração – SDA** - órgão de planejamento e gerência de obras, manutenção do patrimônio, compras e contratos correlatos, para atender às necessidades de funcionamento e modernização da estrutura organizacional de diversos setores da administração universitária.
- **Superintendência Recursos Humanos – SRH** - responsável por todas as questões que dizem respeito ao equilíbrio das relações de trabalho e desenvolvimento humano e profissional no âmbito da Universidade.

Os órgãos de Administração Acadêmica correspondem aos quatro Centros Universitários - de Ciências Médicas, de Estudos Gerais, de Estudos Sociais Aplicados e Tecnológico – com suas Unidades – Escolas, Faculdades e Institutos - Departamentos de Ensino e Coordenações de Cursos.

Como suporte às suas atividades acadêmicas, a universidade conta com: Biblioteca Central e 24 Setoriais, Hospital Universitário, Laboratório Universitário, Centro de Assistência Jurídica, Clínica Veterinária, Serviço de Psicologia Aplicada, Dispensário-Escola, Farmácia Universitária, Núcleo Experimental (no município de Iguaba, RJ) e Fazenda-Escola (no município de Cachoeiras de Macacu, RJ).

1.2) O Espaço Físico

A Universidade Federal Fluminense tem uma área física total de 8.076.510,00 m², dos quais 5.018.422,00 m² estão situados em área urbana, com 209.109,00 m² de área construída.

Distribuição do Espaço Físico por tipo de Dependência - R J		
Tipos	Quantidade total	Área total
Salas de Aulas	435	24.800,00
Bibliotecas	24	11.924,00
Auditórios	25	3.509,00
Anfiteatros	9	1.188,00
Laboratórios	349	18.212,00
Salas de Ensino Prático/Experimental	25	3.335,00
Oficinas Didáticas	24	2.824,00

1.3) Estrutura Administrativa

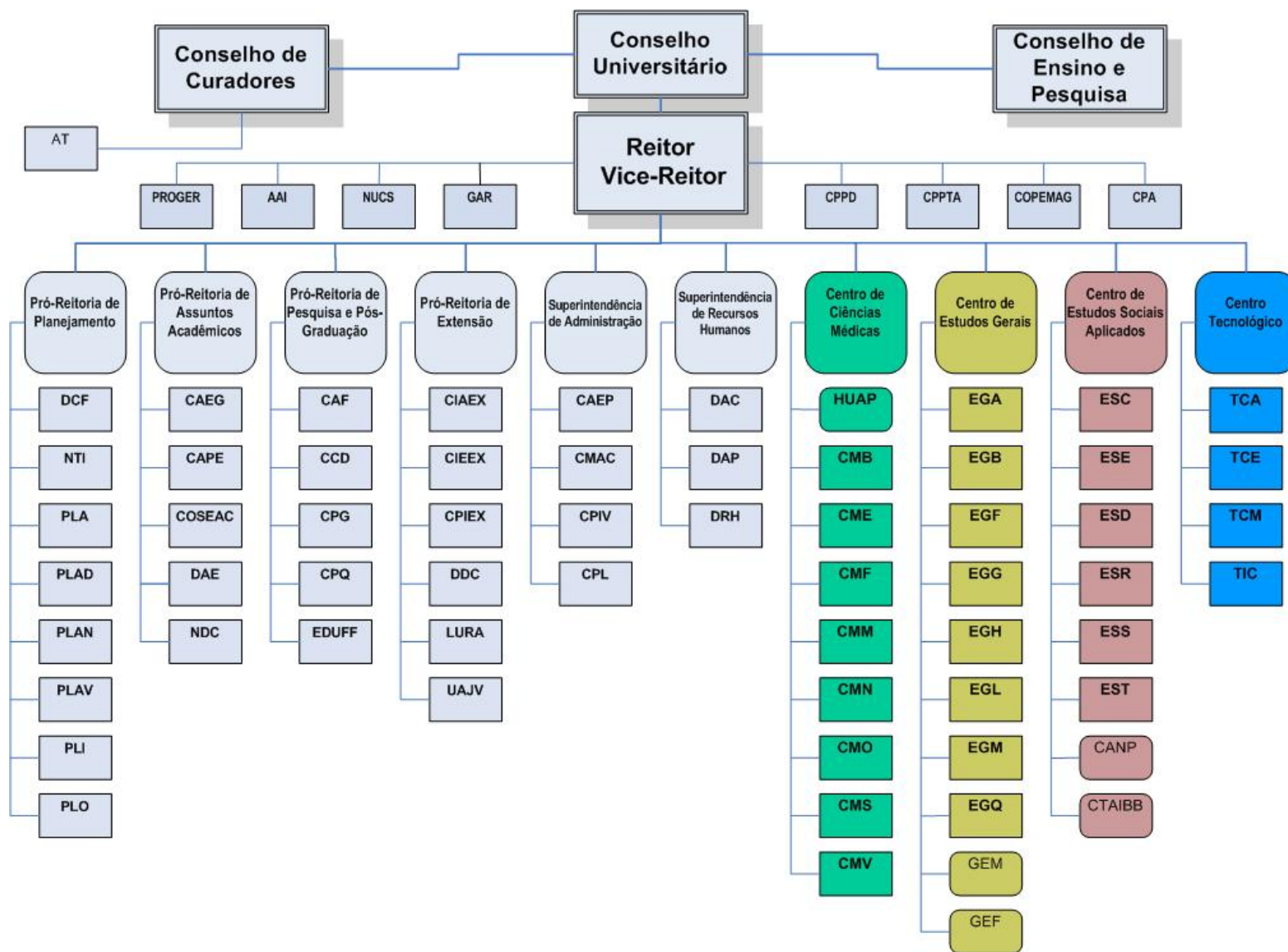

Siglas	Unidade
AT	Auditoria Técnica dos Conselhos de Curadores
CAEG	Coordenadoria de Apoio ao Ensino de Graduação
CAEP	Coordenadoria de Arquitetura Engenharia e Patrimônio
CAF	Coordenadoria de Administração Financeira
CANP	Colégio Agrícola Nilo Peçanha
CAPE	Coordenadoria de Acompanhamento de Programas Especiais da PROAC
CCD	Coordenadoria de Capacitação Docente
CCM	Centro de Ciências Médicas
CEG	Centro de Estudos Gerais
CES	Centro de Estudos Sociais Aplicados
CIAEX	Coordenação de Integração Acadêmica
CIEEX	Coordenação de Infra-Estrutura da Extensão
CMAC	Coordenadoria de Material e Contratos
CMB	Instituto Biomédico
CME	Escola de Enfermagem
CMF	Faculdade de Farmácia
CMM	Faculdade de Medicina
CMN	Faculdade de Nutrição
CMO	Faculdade de Odontologia
CMS	Instituto de Saúde da Comunidade
CMV	Faculdade de Veterinária
COPEMAG	Comissão Permanente de Concurso para Magistério
COSEAC	Coordenadoria de Seleção Acadêmica
CPA	Comissão Própria de Avaliação da UFF
CPG	Coordenadoria de Pós-Graduação
CPIEX	Coordenação de Projetos Institucionais
CPIV	Comissão Permanente Interdisciplinar de Vistoria
CPL	Comissão Permanente de Licitação
CPPTA	Comissão Permanente de Pessoal Técnico Administrativo
CPPD	Comissão Permanente de Pessoal Docente
CPQ	Coordenadoria de Pesquisa
CTAIBB	Colégio Técnico Agrícola Ildefonso Bastos Borges
CTC	Centro Tecnológico
DAC	Departamento de Ações Comunitárias
DAE	Departamento de Administração Escolar
DAP	Departamento de Administração de Pessoal

Siglas	Unidade
DCF	Departamento de Contabilidade e Finanças
DDC	Departamento de Difusão Cultural
DRH	Departamento de Desenvolvimento de Recursos Humanos
EdUFF	Editores da UFF
EGA	Instituto de Arte e Comunicação Social
EGB	Instituto de Biologia
EGF	Instituto de Física
EGB	Instituto de Geociências
EGH	Instituto de Ciências Humanas e Filosofia
EGM	Instituto de Matemática
EGQ	Instituto de Química
ESC	Faculdade de Economia
ESD	Faculdade de Direito
ESE	Faculdade de Educação
ESR	Instituto de Ciências da Sociedade e Desenvolvimento Regional
ESS	Escola de Serviço Social
EST	Faculdade de Administração e Ciências Contábeis
GCA	Gerência de Coordenação Alimentar
GEF	Departamento de Educação Física
GEM	Departamento de Educação Matemática
HUAP	Hospital Universitário Antônio Pedro
LURA	Laboratório Universitário Rodolfo Albino
NDC	Núcleo de Documentação
NTI	Núcleo de Tecnologia da Informação
PLA	Coordenadoria de Apoio a Programas e Projetos
PLAD	Coordenadoria de Desenvolvimento
PLAN	Coordenadoria de Planejamento
PGI	Coordenadoria de Gestão da Informação
PLAV	Coordenadoria de Avaliação
PLO	Coordenadoria de Orçamento
TCA	Escola de Arquitetura e Urbanismo
TCE	Escola de Engenharia
TCM	Escola Eng. Ind. e Metal. de Volta Redonda
TIC	Instituto de Computação
UAJV	Unidade Avançada José Veríssimo

2) Objetivos, Metas e Análise Crítica dos Resultados Alcançados

*(consta o item 4 do anexo II)

2.1) Identificações:

a) Programa Governamental

PROGRAMA	AÇÕES	AUTORIZADO			EXECUTADO		
		TESOURO		RECURSOS PRÓPRIOS + Convênios	TESOURO		RECURSOS PRÓPRIOS + Convênios
		PESSOAL	OUTROS CUSTEIOS E CAPITAL	OUTROS CUSTEIOS E CAPITAL	PESSOAL	OUTROS CUSTEIOS E CAPITAL	OUTROS CUSTEIOS E CAPITAL
0089 - Previdência de Inativos e Pensionistas da União	Pagamento de Aposentadorias e Pensões	210.553.611			R\$ 210.553.611,00		
0681 - Gestão da Participação em Organismos Internacionais	Contrib. Org. Univer. Interamericana-OUI			9.603			R\$ 0,00
0750 - Apoio Administrativo	Assist. Pré-Escolar aos Dep. Servidores e Empresas.		862.243			R\$ 663.221,16	
0750 - Apoio Administrativo	Auxílio-Transporte Servidores e Empregados		5.318.664			R\$ 5.318.664,00	
0750 - Apoio Administrativo	Auxílio-Alimentação Servidores e Empregados		11.160.823			R\$ 11.098.186,78	
0901 - Operações Especiais - Cumprimento de Sentenças Judiciais	Cumprimento Sentença Judicial Transitada em Julgado (Precatórios)	504.809			R\$ 501.978,00		
1062 - Desenvolvimento da Educação Profissional e Tecnológica	Funcionamento da Educação Profissional		1.823.982	285.377		R\$ 1.823.982,00	R\$ 128.404,37
1062 - Desenvolvimento da Educação Profissional e Tecnológica	Mod. e Rec. Física do Col. Agrícola Ildefonso Bastos Borges - Bom Jesus do Itabapoana - RJ		70.000			R\$ 0,00	
1062 - Desenvolvimento da Educação Profissional e Tecnológica	Mod. e Recuperação da Infra-Estrutura Física - Colégio Agrícola Nilo Peçanha - Pinheiral - RJ		100.000			R\$ 120.000,00	
1062 - Desenvolvimento da Educação Profissional e Tecnológica	Modernização e Recuperação de Infra-Estrutura - Implantação de alojamento para alunos do Colégio Agrícola Ildefonso Bastos Borges - Bom Jesus do Itabapoana - RJ		200.000			R\$ 0,00	
1062 - Desenvolvimento da Educação Profissional e Tecnológica	Modernização e Recuperação da Infra-Estrutura - Pinheiral - RJ		120.000			R\$ 100.000,00	
1067 - Gestão da Política de Educação	Capacitação do Servidor Público Federal em Processo de Qualificação e Re-qualificação		138.595	39.372		R\$ 138.595,00	R\$ 1.530,00
1073 - Universidade do Século XXI	Contribuição Patronal – PSS	59.021.027			R\$ 59.002.751,00		

PROGRAMA	AÇÕES	AUTORIZADO			EXECUTADO		
		TESOURO		RECURSOS PRÓPRIOS + Convênios	TESOURO		RECURSOS PRÓPRIOS + Convênios
		PESSOAL	OUTROS CUSTEIOS E CAPITAL	OUTROS CUSTEIOS E CAPITAL	PESSOAL	OUTROS CUSTEIOS E CAPITAL	OUTROS CUSTEIOS E CAPITAL
1073 - Universidade do Século XXI	Assist. ao Educando Ensino Graduação			672.196,00			559.914,22
1073 - Universidade do Século XXI	Funcionamento da Extensão Universitária		219.849,00	609.778,00		219.849,00	545.126,46
1073 - Universidade do Século XXI	Acervo Bibliográfico			96.028			0,00
1073 - Universidade do Século XXI	Funcionamento de Cursos de Graduação	308.951.051,00	32.484.651,00	11.760.355,00	308.158.524,65	32.484.238,20	9.266.761,89
1073 - Universidade do Século XXI	Assist. Hospitalar a População (UAJV)			144.042,00			142.058,57
1073 - Universidade do Século XXI	Ensino a Distância		67.084,00			67.082,26	
1073 - Universidade do Século XXI	Instrumental para Ensino e Pesquisa - Niterói - RJ		80.000,00			0,00	
1073 - Universidade do Século XXI	Inst. para Ensino e Pesquisa - Aquisição de Equip. Lab. para a Esc de Eng. Ind. Met. Volta Redonda - RJ		200.000,00			200.000,00	
1073 - Universidade do Século XXI	Inst. para Ensino e Pesquisa - Equip. para Lab. de Estatística para Pesquisas em Ec. Social - Rio de Janeiro - RJ		100.000,00			R\$ 0,00	
1073 - Universidade do Século XXI	Instrumental para Ensino e Pesquisa - Aquisição de Equipamentos Odontológicos para a Fac. Odontologia - Rio de Janeiro - RJ		150.000,00			0,00	
1073 - Universidade do Século XXI	Mod. e Recuperação das IFES e Hus.		4.826.457,00	4.248.364,00		4.666.387,51	1.086.180,89
1073 - Universidade do Século XXI	Mod. e Recuperação da Infra-Estrutura Física - Implantação de Restaurante no HUAP - Niterói -RJ		300.000,00			0,00	
1073 - Universidade do Século XXI	Mod e Recuperação da Infra-Estrutura Física - Centro de Assistência Judiciária - Niterói - RJ		200.000,00			200.000,00	
1375 - Desenvolvimento do Ensino da Pós-Graduação e da Pesquisa Científica	Funcionamento dos Cursos de Pós-Graduação		355.911,00	785.509,00		355.911,00	774.263,73
1375 - Desenvolvimento do Ensino da Pós-Graduação e da Pesquisa Científica	Produção e Melhoria da Pesquisa Universitária e Difusão de seus Resultados		67.084,00			67.084,00	
	Total	579.030.498,00	58.945.343,00	18.650.624,00	578.216.864,65	57.523.200,91	12.504.240,13

Fonte: PROPLAN/PLO/DCF

b) Ações Administrativas do Plano de Ação

Plano de Desenvolvimento Institucional-PDI

A elaboração de um Plano de Desenvolvimento Institucional - PDI para a UFF teve início em outubro de 2001 e foi um processo que envolveu toda a comunidade universitária. Sua redação final foi aprovada pelos Conselhos Superiores em janeiro de 2004. Nesta mesma ocasião foi aprovada a formação de uma comissão, a Comissão de metas do PDI, com a finalidade de propor metas para as diversas ações do PDI e formular uma proposta de divisão orçamentária para a UFF. Como parte do resultado dos trabalhos desta comissão, foi aprovado o seguinte eixo-central de ações, consideradas prioritárias para o desenvolvimento da Instituição:

EIXO CENTRAL: Expansão de Vagas e Melhoria Qualitativa dos Cursos

a) Pós-Graduação

- 1) Criação de novos cursos,
- 2) Elevação do conceito dos cursos.

b) Graduação

- 1) Ampliação da aplicação de métodos interativos,
- 2) Atualização do Projeto Pedagógico;
- 3) Concentração de turnos e implementação de cursos com turno noturno;
- 4) Criação de novos cursos;
- 5) Redução da evasão;
- 6) Ampliação das vagas nos cursos existentes;
- 7) Interiorização com política de pólos,
- 8) Elevação do conceito dos cursos.

c) Otimização e ampliação de área edificada

- 1) Atualização e aplicação do Plano Diretor de Obras,
- 2) Otimização, melhoria e correção de áreas já edificadas,
- 3) Correção de áreas edificadas críticas.

d) Política de incentivo à pesquisa e à qualificação e/ou capacitação de docentes e técnico-administrativos

e) Ampliação, atualização e inovação da infra-estrutura necessária às atividades didáticas (equipamentos, salas de aula, bibliotecas) por meio de editais financiados, tanto com recursos da UFF como com recursos extra-orçamentários

f) Intensificação dos processos de avaliação institucional

g) Melhoria do Sistema de Informações

- 1) Implantação de um Sistema Integrado de Informações visando à gestão acadêmica, a gestão de recursos humanos, a gestão do espaço físico e a gestão da produção acadêmica (SIGMA),
- 2) Expansão e melhoria da rede, inclusive no que diz respeito à segurança.

h) Desenvolvimento da política de Comunicação Institucional

- 1) Consolidação dos instrumentos de circulação de notícias no âmbito da UFF,

através de todas as mídias sob responsabilidade do Núcleo de Comunicação Social -NUCS e do Núcleo de Tecnologia da Informação - NTi com participação do Instituto de Arte e Comunicação Social –IACS.

- 2) Promoção da visibilidade das atividades e produtos da UFF e ampliação do acesso da comunidade interna e externa às notícias de interesse;
- 3) Criação de condições (infra-estrutura e recursos humanos) para o desenvolvimento das atividades do Canal Universitário, inclusive no que diz respeito à participação da comunidade da UFF na programação,
- 4) Incremento e modernização dos meios de publicação da UFF.

Em 2006, um conjunto de programas foi elaborado pela comissão, em reuniões abertas e semanais, baseados no eixo-central: Expansão de Vagas e Melhoria Qualitativa dos Cursos. Este conjunto de programas recebeu orçamento total de R\$ 6.066.000,00, para o seu desenvolvimento, conforme tabelas abaixo:

Categoria : Auxílios	
Programa	Valor (R\$)
Pró-Aluno	251.215,00
Programa de Fomento à Pesquisa na UFF (FOPESQ)	487.752,00
Auxílio-Publicação	107.000,00
Programa editorial da EdUFF	133.650,00

Categoria : Bibliografia	
Programa	Valor (R\$)
Bibliografia Básica	200.000,00

Categoria : Apoio	
Programa	Valor (R\$)
Sistema Integrado de Informações	345.633,00
Programa de Avaliação Institucional	52.430,00
INFRA-SDA	520,71

Categoria : Infra-estrutura	
Programa	Valor (R\$)
INFRA-UFF	1.400.000,00
INFO-LAB	200.000,00

Categoria : Obras	
Programa	Valor (R\$)
Obras – Críticas	1.450.000,00

Categoria : Bolsas	
Programa	Valor (R\$)
Bolsas de Iniciação-Científica	242.000,00
Bolsas de Extensão	323.000,00
Licenciaturas: Programa integrado à rede pública de ensino	312.000,00
Programa de Qualificação da UFF (PQUFF)	200.000,00

Obs: a distribuição de valores listados excede em R\$ 157.000,00 o valor originalmente aprovado pelos Conselhos para esta categoria. A razão do aumento está na resolução posterior do CUV de aumentar o valor das bolsas.

2.2) Descrições:

a) Programa Governamental

METAS	
Programa 0089	Ação 0181 - Pagamento de Aposentadorias e Pensões - Servidores Civis
Objetivo Geral	Garantir o pagamento devido aos servidores civis inativos do Poder Executivo ou aos seus pensionistas, em cumprimento às disposições contidas em regime previdenciário próprio.
Objetivos Específicos	Pagamento de proventos oriundos de direito previdenciário próprio dos servidores públicos civis do Poder Executivo ou dos seus pensionistas, incluídas a aposentadoria/pensão mensal, a gratificação natalina e as eventuais despesas de exercícios anteriores.
Recursos Previstos	210.553.611,00
Recursos Executados	210.553.611,00
Metas Previstas	4.502
Metas Realizadas	4965
Indicador	Pessoas beneficiadas (unidade)
Justificativas	O excedente verificado na realização da meta física deve-se ao aumento nas aposentadorias e pensões. Para o atendimento desta demanda houve suplementação orçamentária no montante de R\$31.804.295,00.
Programa 0681	Ação 0334 - Contribuição à Organização Universitária Interamericana - OUI
Objetivo Geral	Promover integração com as instituições universitárias e contribuir para o desenvolvimento da educação superior das Américas por meio de discussões temáticas e projetos.
Objetivos Específicos	Pagamento de cota contributiva para promover ações que contribuam para o melhoramento da gestão das universidades membros e formação de lideranças, compreendendo: curso básico, seminários temáticos, workshops para reitores, publicação de revistas, bem como cooperação científica e tecnológica baseada na organização de seminários, congressos e missões técnicas.
Recursos Previstos	9.603,00
Recursos Executados	0
Metas Previstas	0
Metas Realizadas	0
Justificativas	Apesar dos diversos contatos com a referida instituição, esta IFES não recebeu a documentação hábil para efetivação desta contribuição.
Programa 0750	Ação 2010 - Assistência Pré-Escolar aos Dependentes dos Servidores e Empregados
Objetivo Geral	Oferecer aos servidores, durante a jornada de trabalho, condições adequadas de atendimento aos seus dependentes, conforme art. 3º do Decreto 977, de 10/11/93.
Objetivos Específicos	Concessão do benefício de assistência pré-escolar pago diretamente no contracheque, a partir de requerimento, aos servidores e empregados que tenham filhos em idade pré-escolar conforme dispõe o Decreto 977/93.
Recursos Previstos	862.243,00
Recursos Executados	663.221,16
Metas Previstas	943
Metas Realizadas	785
Indicador	Criança de 0 a 6 anos atendida (unidade)
Justificativas	O programa atende crianças de 0 a 6 anos. Houve uma diminuição do número de dependentes dentro deste limite de idade.

METAS	
Programa 0750	Ação 2011 - Auxílio-Transporte aos Servidores e Empregados
Objetivo Geral	Pagamento de Auxílio-Transporte em pecúnia, pela União, de natureza jurídica indenizatória, destinado ao custeio parcial das despesas realizadas com transporte coletivo municipal, intermunicipal ou interestadual pelos militares, servidores e empregados públicos da Administração Federal direta, autárquica e fundacional da União, bem como aquisição de vale-transporte para os empregados das empresas.
Objetivos Específicos	Pagamento de Auxílio-Transporte em pecúnia, pela União, de natureza jurídica indenizatória, destinado ao custeio parcial das despesas realizadas com transporte coletivo municipal, intermunicipal ou interestadual pelos militares, servidores e empregados públicos da Administração Federal direta, autárquica e fundacional da União, nos deslocamentos de suas residências para os locais de trabalho e vice-versa.
Recursos Previstos	5.318.664,00
Recursos Executados	5.318.664,00
Metas Previstas	4.710
Metas Realizadas	3.289
Indicador	Servidor beneficiado (unidade)
Justificativas	A variação existente entre meta física prevista e realizada, decorre principalmente da suspensão da concessão do benefício aos servidores que utilizavam transporte seletivo de passageiros, além das aposentadorias e do aumento do vencimento básico oriundo do enquadramento no novo Plano de Carreira dos servidores das IFES. Quanto ao orçamento houve a necessidade de suplementação no valor de R\$541.000,00 em decorrência dos reajustes no valor das passagens.
Programa 0750	Ação 2012 - Auxílio-Alimentação aos Servidores e Empregados
Objetivo Geral	Concessão do auxílio-alimentação, sob forma de pecúnia, pago na proporção dos dias trabalhados e custeado com recursos do órgão ou entidade de lotação ou exercício do servidor ou empregado, aquisição de vale ou ticket-alimentação ou refeição ou manutenção de refeitório.
Objetivos Específicos	Conceder em caráter indenizatório e sob forma de pecúnia o auxílio-alimentação aos servidores e empregados ativos, de acordo com a Lei 9527/97, ou mediante aquisição de vale ou ticket-alimentação ou refeição ou, ainda, por meio da manutenção de refeitório.
Recursos Previstos	11.160.823,00
Recursos Executados	11.098.186,78
Metas Previstas	6.665
Metas Realizadas	6.610
Indicador	Servidor beneficiado (unidade)
Justificativas	A pequena variação entre a meta prevista e sua realização deve-se ao aumento no número de aposentadorias e óbitos dos servidores da Universidade.
Programa 0901	Ação 0181 - Cumprimento de Sentenças Judiciais (Precatórios)
Objetivo Geral	Pagamentos de dívidas por parte do Governo Federal
Objetivos Específicos	Pagamento de dívidas trabalhistas de servidores da UFF (precatórios)
Recursos Previstos	504.809,00
Recursos Executados	501.978,00
Metas Previstas	0
Metas Realizadas	0
Justificativas	O orçamento relativo a esta atividade foi executado através de Destaque Orçamentário ao Tribunal Regional do Trabalho – 1ª Região do Estado do Rio de Janeiro no valor de R\$385.194,00 e ao Tribunal Regional Federal – 2ª Regional no valor de R\$116.784,00.

METAS	
Programa 1062	Ação 2992 - Funcionamento da Educação Profissional
Objetivo Geral	Garantir a manutenção e custeio das instituições da rede federal de educação profissional, visando assegurar o desempenho da sua finalidade precípua, proporcionando melhor aproveitamento do aluno e melhoria contínua de qualidade do ensino.
Objetivos Específicos	Manutenção das instituições, por meio da sua gestão administrativa, financeira e técnica, assegurando condições de funcionamento, atendimento dos objetivos da atividade-fim - processos de ensino X aprendizagem.
Recursos Previstos	2.109.359,00
Recursos Executados	1.952.386,37
Metas Previstas	1.100
Metas Realizadas	942
Indicador	Aluno matriculado (unidade)
Justificativas	Trata-se de ação desenvolvida no Colégio Agrícola Idelfonso Bastos Borges, na cidade de Bom Jesus do Itabapoana/RJ e no Colégio Agrícola Nilo Peçanha no município de Pinheiral/RJ. A meta física apresenta-se menor que a prevista em decorrência da diminuição da procura e alguma evasão tanto no CTAIBB, como no CANP. Neste último a evasão foi motivada pelo corte da gratuidade no transporte dos alunos.
Programa 1062	Ação 6374 - Modernização e Recuperação da Infra-Estrutura Física das Instituições Federais de Educação Profissionais
Objetivo Geral	Modernização e Recuperação de Infra-Estrutura Física de Instituições Federais de Educação Profissional
Objetivos Específicos	Modernização do CTAIBB
Recursos Previstos	70.000,00
Recursos Executados	0
Metas Previstas	1
Metas Realizadas	0
Indicador	Instituição modernizada / recuperada (unidade)
Justificativas	A atividade deixou de ser executada devido a não liberação de limites para empenho.
Programa 1062	Ação 6374 - Modernização e Recuperação da Infra-Estrutura Física das Instituições Federais de Educação Profissionais
Objetivo Geral	Modernização e Recuperação de Infra-Estrutura Física de Instituições Federais de Educação Profissional
Objetivos Específicos	Modernização do CANP
Recursos Previstos	100.000,00
Recursos Executados	100.000,00
Metas Previstas	1
Metas Realizadas	1
Indicador	Instituição modernizada / recuperada (unidade)
Justificativa	
Programa 1062	Ação 6374 - Modernização e Recuperação da Infra-Estrutura Física das Instituições Federais de Educação Profissionais
Objetivo Geral	Modernização e Recuperação de Infra-Estrutura Física de Instituições Federais de Educação Profissional
Objetivos Específicos	Implantação do alojamento para alunos do CTAIBB
Recursos Previstos	200.000,00
Recursos Executados	0
Metas Previstas	1
Metas Realizadas	0
Indicador	Instituição modernizada / recuperada (unidade)
Justificativas	A atividade deixou de ser executada devido a não liberação de limites para empenho.

METAS	
Programa 1062	Ação 6374 - Modernização e Recuperação da Infra-Estrutura Física das Instituições Federais de Educação Profissionais
Objetivo Geral	Modernização e Recuperação de Infra-Estrutura Física de Instituições Federais de Educação Profissional
Objetivos Específicos	Melhorar e modernizar a estrutura do CANP
Recursos Previstos	100.000,00
Recursos Executados	0
Metas Previstas	1
Metas Realizadas	0
Indicador	Instituição modernizada / recuperada (unidade)
Justificativas	A atividade deixou de ser executada devido a não liberação de limites para empenho.
Programa 1062	Ação 6374 - Modernização e Recuperação da Infra-Estrutura Física das Instituições Federais de Educação Profissionais
Objetivo Geral	Modernização e Recuperação de Infra-Estrutura Física de Instituições Federais de Educação Profissional
Objetivos Específicos	Melhorar e modernizar a estrutura do CANP
Recursos Previstos	120.000,00
Recursos Executados	120.000,00
Metas Previstas	2
Metas Realizadas	2
Indicador	Instituição modernizada / recuperada (unidade)
Programa 1067	Ações 4572 - Capacitação de Servidores Públicos Federais em Processo de Qualificação e Requalificação
Objetivo Geral	Promover a qualificação e a requalificação de pessoal com vistas à melhoria continuada dos processos de trabalho, dos índices de satisfação pelos serviços prestados à sociedade e do crescimento profissional.
Objetivos Específicos	Realização de ações diversas voltadas ao treinamento de servidores, tais como: custeio dos eventos, pagamento de passagens e diárias aos servidores, quando em viagem para capacitação, taxa de inscrição em cursos, seminários, congressos e outras despesas relacionadas à capacitação de pessoal.
Recursos Previstos	177.967,00
Recursos Executados	140.125,00
Metas Previstas	2.200
Metas Realizadas	1.687
Indicador	Servidor capacitado (unidade)
Justificativas	Esta ação foi altamente impactada pelas mudanças introduzidas pelo novo Plano de Carreira dos Servidores Técnico-Administrativos das IFES – PCCTAE. Houve a necessidade de re-planejamento para o atendimento as novas demandas por capacitação e qualificação dos servidores. O que resultou em ganho na qualidade dos cursos de capacitação oferecidos internamente. No momento anterior ao PCCTAE os resultados eram medidos em função da quantidade de eventos e ou servidores capacitados. Atualmente se avalia a quantidade de horas de capacitação oferecidas e o número de servidores em capacitação. Parte do financiamento desta ação provém de arrecadação de recursos diretamente arrecadados.
Programa 1073	Ação 6368 – Instrumental para Ensino e Pesquisa destinado a IFES e Hospitais de Ensino
Objetivo Geral	Instrumental para Ensino e Pesquisa Destinado a Instituições Federais de Ensino Superior e Hospitais de Ensino
Objetivos Específicos	Melhoria do instrumental de pesquisa
Recursos Previstos	80.000,00
Recursos Executados	0
Metas Previstas	1
Metas Realizadas	0
Indicador	Laboratório equipado (unidade)
Justificativas	A atividade deixou de ser executada devido a não liberação de limites para empenho.

METAS	
Programa 1073	Ação 09HB - Contribuição da União, de suas Autarquias e Fundações para o Custeio do Regime de Previdência dos Servidores Públicos Federais
Objetivo Geral	Assegurar o pagamento da contribuição da União, de suas Autarquias e Fundações para o custeio do regime de previdência dos servidores públicos federais na forma do art. 8º da Lei no 10.887, de 18 de junho de 2004.
Objetivos Específicos	Pagamento da contribuição da União, de suas Autarquias e Fundações para o custeio do regime de previdência dos servidores públicos federais na forma do artigo 8º da Lei no 10.887, de 18 de junho de 2004.
Recursos Previstos	59.021.027,00
Recursos Executados	59.002.751,00
Metas Previstas	0
Metas Realizadas	0
Justificativas	Apesar da suplementação no valor de R\$5.347.276,00, o orçamento de 2006 foi insuficiente para garantir a despesa total do exercício, ficando o PSS de dezembro a ser empenhada no exercício de 2007. A execução desta ação vem sendo impactada pelas deficiências orçamentárias dos exercícios anteriores.
Programa 1073	Ação 4002 - Assistência ao Educando do Ensino de Graduação
Objetivo Geral	Apoiar os estudantes do ensino de graduação, mantendo, a critério da instituição, os restaurantes universitários, as casas de estudantes, e a assistência médico-odontológica.
Objetivos Específicos	Fornecimento de alimentação, atendimento médico-odontológico, alojamento e transporte, dentre outras iniciativas típicas de assistência social ao educando, cuja concessão seja pertinente sob o aspecto legal e contribua para o bom desempenho do aluno na escola.
Recursos Previstos	672.196,00
Recursos Executados	559.914,22
Metas Previstas	3.200
Metas Realizadas	1.674
Indicador	Aluno assistido (unidade)
Justificativas	Destina-se esta ação ao atendimento das demandas dos alunos carentes, no que se refere à alimentação, através do Restaurante Universitário, sendo financiada com recursos próprios da UFF. A demanda foi reduzida em função de insuficiência financeira.
Programa 1073	Ação 4004 - Serviços à Comunidade por meio da Extensão Universitária
Objetivo Geral	Oportunizar ao aluno universitário a consolidação dos conhecimentos com a prática, mediante atividades voltadas à coletividade, viabilizando a prestação de serviços sociais e integração entre a Instituição e a comunidade.
Objetivos Específicos	Realização de cursos de capacitação e qualificação de recursos humanos; promoção de congressos, seminários, e simpósios científicos e culturais; desenvolvimento de programas de assistência social a comunidades carentes; e, implementação de ações educativas e culturais, além da manutenção da infraestrutura da extensão universitária para garantir o seu funcionamento.
Recursos Previstos	829.627,00
Recursos Executados	764.975,46
Metas Previstas	950.000
Metas Realizadas	807.500
Indicador	Pessoa beneficiada (unidade)
Justificativas	A meta prevista foi de 950.000 pessoas atendidas e não 950 como consta no sistema SIMEC.

METAS	
Programa 1073	Ação 4008 - Acervo Bibliográfico Destinado às Instituições Federais de Ensino Superior e Hospitais de Ensino
Objetivo Geral	Possibilitar a manutenção, a preservação, a disponibilização e ampliação do acervo bibliográfico das Instituições Federais de Ensino Superior e Hospitais de Ensino, para melhoria da qualidade do ensino de graduação.
Objetivos Específicos	Aquisição de bibliografia básica para o ensino de graduação. Ordenação, catalogação, manutenção de sistemas informatizados, limpeza, manutenção e recuperação do acervo.
Recursos Previstos	96.028,00
Recursos Executados	0
Metas Previstas	1000
Metas Realizadas	7000
Indicador	Volume disponibilizado (milhar)
Justificativas	A previsão orçamentária foi elaborada considerando a expectativa de arrecadação de recursos próprios, o que não se efetivou. No entanto, a renovação e ampliação do acervo bibliográfico constituem uma das metas do Plano de Desenvolvimento Institucional – PDI da UFF, através do Programa Bibliografia Básica. Do montante de créditos orçamentários alocados para o PDI foram destinados recursos orçamentários e financeiros que possibilitaram a aquisição dos exemplares.
Programa 1073	Ação 4009 - Funcionamento de Cursos de Graduação
Objetivo Geral	Garantir o funcionamento dos cursos de graduação das Instituições Federais de Ensino Superior - IFES, formar profissionais de alta qualificação para atuar nos diferentes setores da sociedade, capazes de contribuir para o processo de desenvolvimento nacional, com transferência de conhecimento pautada em regras curriculares.
Objetivos Específicos	Manutenção da infra-estrutura física do campus, manutenção dos serviços terceirizados, pagamento dos serviços públicos e de pessoal ativo.
Recursos Previstos	353.196.057,00
Recursos Executados	349.909.524,74
Metas Previstas	23.001
Metas Realizadas	21.226
Indicador	Aluno matriculado (unidade)
Justificativas	A meta física prevista foi superestimada, pois incluiu indevidamente o número de alunos com matrículas truncadas. Do montante de recursos previstos constam as seguintes suplementações: - Pessoal: R\$ 55.489.317,00 - Diretamente Arrecadados (0250): R\$ 2.401.527,00 - Convênio Prefeitura Rio das Ostras (0281): R\$ 4.240.000,00 - Remanejamento de Capital para Custeio: R\$ 674.980,00 Por outro lado houve um cancelamento pela SPO/MEC em custeio no valor de R\$ 76.784,00 e indisponibilidade de limites para empenho na fonte 0281.
Programa 1073	Ação 4086 - Assistência Hospitalar e Ambulatorial à População
Objetivo Geral	Assegurar condições de funcionamento dos Hospitais de Ensino, objetivando o aperfeiçoamento no os no âmbito da graduação, melhorando e ampliando o atendimento à comunidade.
Objetivos Específicos	Manutenção das atividades para o funcionamento e melhoria da qualidade dos serviços hospitalares prestados à comunidade.
Recursos Previstos	144.042,00
Recursos Executados	142.058,57
Metas Previstas	40.000
Metas Realizadas	35.146
Indicador	Pessoa atendida (unidade)
Justificativas	Esta ação é destinada a Unidade Avançada José Veríssimo em Oriximiná, no interior do Pará. Trata-se de ação custeada com arrecadação de recursos da Unidade, dependendo portanto, de efetiva arrecadação.

METAS	
Programa 1073	Ação 6328 - Universidade Aberta e à Distância
Objetivo Geral	Ampliar e democratizar as oportunidades de acesso à Educação Superior inicial e continuada, por meio de programas de educação a distância, desenvolvidos em articulação ou diretamente pelas instituições públicas de ensino superior do País; difundir padrões de qualidade, promovendo a equidade e incentivando o aperfeiçoamento continuado na perspectiva contemporânea de aprender sempre; inserir nas instituições públicas as novas linguagens e tecnologias da educação a distância, visando modernizar e contextualizar a Educação Superior brasileira.
Objetivos Específicos	Definição de proposta básica e de referenciais de qualidade dos cursos, com implantação de pólos regionais ou desenvolvimento autônomo. Segue-se o desenvolvimento dos cursos superiores a distância, por meio das universidades públicas brasileiras, combinado com a avaliação externa das atividades. Aquisição e instalação de equipamentos e de redes; capacitação de docentes; criação de currículos específicos e respectivos conteúdos. Desenvolvimento de cursos e material instrucional que subsidie a graduação e a pós-graduação em geral, compreendendo desde a formação de recursos humanos para produção de material de multimídia educacional até a contratação de serviços e realização de eventos.
Recursos Previstos	67.084,00
Recursos Executados	67.082,26
Metas Previstas	2.700
Metas Realizadas	3.150
Indicador	Aluno matriculado (unidade)
Justificativas	A computação da meta física é feita com base na inscrição do aluno nas disciplinas. Desta forma este número é composto pelo número de calouros inscritos nas disciplinas no ato da matrícula, dos veteranos e alunos trancados que retornaram. Motivo pelo qual se superou a meta inicialmente prevista.
Programa 1073	Ação 6368 – Instrumental para Ensino e Pesquisa destinado a IFES E Hospitais de Ensino
Objetivo Geral	Instrumental para Ensino e Pesquisa Destinado a Instituições Federais de Ensino Superior e Hospitais de Ensino
Objetivos Específicos	Equipar o Laboratório para a Escola de Engenharia de Volta Redonda
Recursos Previstos	200.000,00
Recursos Executados	200.000,00
Metas Previstas	5
Metas Realizadas	5
Indicador	Laboratório equipado (unidade)
Programa 1073	Ação 6368 – Instrumental para Ensino e Pesquisa destinado a IFES E Hospitais de Ensino
Objetivo Geral	Instrumental para Ensino e Pesquisa Destinado a Instituições Federais de Ensino Superior e Hospitais de Ensino
Objetivos Específicos	Equipar o laboratório de Estatística
Recursos Previstos	100.000,00
Recursos Executados	0
Metas Previstas	1
Metas Realizadas	0
Indicador	Laboratório equipado (unidade)
Justificativas	A atividade deixou de ser executada devido a não liberação de limite para empenho
Programa 1073	Ação 6368 – Instrumental para Ensino e Pesquisa destinado a IFES E Hospitais de Ensino
Objetivo Geral	Instrumental para Ensino e Pesquisa Destinado a Instituições Federais de Ensino Superior e Hospitais de Ensino
Objetivos Específicos	Equipar a Faculdade de Odontologia
Recursos Previstos	150.000,00
Recursos Executados	0
Metas Previstas	1
Metas Realizadas	0
Indicador	Laboratório equipado (unidade)
Justificativas	A atividade deixou de ser executada devido a não liberação de limite para empenho.

METAS	
Programa 1073	Ação 6373 - Modernização e Recuperação da Infra-Estrutura Física das Instituições Federais de Ensino Superior e dos Hospitais de Ensino
Objetivo Geral	Recuperar, manter e/ou modernizar a infra-estrutura física das Instituições Federais de Ensino Superior e dos Hospitais de Ensino, para assegurar a expansão da oferta de vagas do ensino de graduação, com qualidade.
Objetivos Específicos	Restauração/modernização das edificações/instalações, com vistas a um adequado estado de uso, por meio de obras de pequeno vulto que envolvam ampliação/reforma/adaptação, bem como aquisição e/ou reposição de materiais, inclusive aqueles inerentes às pequenas obras, observados os limites da legislação vigente.
Recursos Previstos	9.074.821,00
Recursos Executados	5.752.568,40
Metas Previstas	1
Metas Realizadas	1
Indicador	Instituição modernizada / recuperada (unidade)
Justificativas	A meta física foi considerada atingida, pois se refere à previsão inicial relativa a áreas diversas da UFF, que resultou em modernização e recuperação da seguinte área: 5038,42 m ² . Houve posteriormente uma suplementação no valor de R\$3.000.000,00 para atender ao Convênio UFF/Prefeitura Municipal de Rio das Ostras. No entanto a Universidade não recebeu os recursos financeiros referentes a este orçamento. Com relação aos créditos orçamentários provenientes de Emendas Parlamentares não houve a correspondente liberação de limites para empenho.
Programa 1073	Ação 6373 - Modernização e Recuperação da Infra-Estrutura Física das Instituições Federais de Ensino Superior e dos Hospitais de Ensino
Objetivo Geral	Modernização e Recuperação da Infra-Estrutura Física das Instituições Federais de Ensino Superior e dos Hospitais de Ensino
Objetivos Específicos	Implantação do Restaurante no HUAP
Recursos Previstos	300.000,00
Recursos Executados	0
Metas Previstas	1
Metas Realizadas	0
Indicador	Instituição modernizada / recuperada (unidade)
Justificativas	A atividade deixou de ser executada devido a não liberação de limite para empenho.
Programa 1073	Ação 6373 - Modernização e Recuperação da Infra-Estrutura Física das Instituições Federais de Ensino Superior e dos Hospitais de Ensino
Objetivo Geral	Modernização e Recuperação da Infra-Estrutura Física das Instituições Federais de Ensino Superior e dos Hospitais de Ensino
Objetivos Específicos	Apoio ao Centro de Assistência Jurídica
Recursos Previstos	200.000,00
Recursos Executados	200.000,00
Metas Previstas	1
Metas Realizadas	1
Indicador	Instituição modernizada / recuperada (unidade)
Programa 1375	Ação 4006 - Funcionamento de Cursos de Pós-Graduação
Objetivo Geral	Formar profissionais de alta qualificação para atuar nos diferentes setores da sociedade, capazes de contribuir para o processo de desenvolvimento nacional, com transferência de conhecimento pautada em regras curriculares.
Objetivos Específicos	Desenvolver ações para assegurar a manutenção e o funcionamento dos cursos de pós-graduação nas Instituições Federais de Ensino Superior, correspondendo a dispêndios com a coordenação dos programas de pós-graduação, abrangendo organização das atividades de ensino, pesquisa e extensão. Manutenção de infra-estrutura física, manutenção de serviços terceirizados.
Recursos Previstos	1.141.420,00
Recursos Executados	1.130.174,73
Metas Previstas	4.700
Metas Realizadas	3.320
Indicador	Aluno matriculado (unidade)
Justificativas	A estimativa relativa a meta física prevista foi elaborada com base nas disponibilizações de vagas nos editais dos Cursos. No entanto, nem sempre o número de vagas oferecidas é preenchido. Assim o número de alunos matriculados fica abaixo do estimado.

METAS	
Programa 1375	Ação 8667 - Pesquisas Universitárias e Difusão de seus Resultados
Objetivo Geral	Assegurar a manutenção dos meios que concorram para o fomento da pesquisa na descoberta de conhecimentos novos no domínio científico e tecnológico, na busca da melhoria da qualidade de vida da coletividade.
Objetivos Específicos	Estudos, análises, diagnósticos e pesquisas e publicações científicas
Recursos Previstos	67.084,00
Recursos Executados	67.084,00
Metas Previstas	1.500
Metas Realizadas	3.333
Indicador	Pesquisa publicada (unidade)
Justificativas	Os dados relativos à metas realizadas são referentes ao exercício de 2005, uma vez que os dados serão consolidados em março de 2007. Ressalta-se que o incentivo à produção e melhoria da pesquisa universitária integraram em 2005 e 2006 o Programa de Auxílios, do Plano de Desenvolvimento Institucional – PDI da UFF. Desta forma foi contemplado com recursos, além daqueles destinados no Orçamento da Universidade, concorrendo para o superávit da meta física já em 2005.

Orçamento

O orçamento autorizado pelo Congresso Nacional para a Universidade Federal Fluminense (UFF) no ano 2006 foi de R\$ 656.626.465,00 (Seiscentos e cinquenta e seis milhões, seiscentos e vinte e seis mil e quatrocentos e sessenta e cinco reais) e o executado foi de R\$ 648.244.305,69 (Seiscentos e quarenta e oito milhões, duzentos e quarenta e quatro mil, trezentos e cinco reais e sessenta e nove centavos). Esses valores, do Tesouro e Recursos Próprios; estão apresentados na tabela a seguir:

FONTE/ELEMENTO	AUTORIZADO (VALORES EM R\$)	EXECUTADO (VALORES EM R\$)
TESOURO	637.975.841,00	635.740.065,56
PESSOAL	579.030.498,00	578.216.864,65
CUSTEIO	52.658.886,00	52.236.813,40
CAPITAL	6.286.457,00	5.286.387,51
REC.PRÓPRIOS(F. 250+280+650)	11.410.624,00	10.409.895,19
CONVÊNIOS(FONTE 195 + 281)	7.240.000,00	2.094.344,94
TOTAL GERAL	656.626.465,00	648.244.305,69

Fonte: PROPLAN/PLO/DCF

Da Dotação:

Dos créditos orçamentários provenientes da fonte de recursos do Tesouro, 90,76% foram destinados às despesas com a folha de pessoal da Universidade, restando para Outras Despesas Correntes e Capital apenas 9,24%, incluídos os gastos com os programas de auxílios e benefícios dos servidores, instituídos pela legislação trabalhista que totalizaram R\$17.341.730,00 e Emendas Parlamentares no valor de R\$ 1.780.000,00. O que remete a disponibilização de apenas R\$ 31.713.174,00 para a manutenção das atividades da UFF, o que se revelou ser insuficiente.

Os gastos com as despesas fixas, representadas somente pelos grandes contratos como: luz, água, telefonia, vigilância, limpeza, manutenção de elevadores, etc..., foram da ordem de R\$ 36.000.000,00, conseqüentemente tivemos um déficit de aproximadamente R\$ 4.000.000,00, que irá onerar o exercício de 2007.

No que tange a expansão da Universidade representada pela dotação alocada em capital, no valor de R\$ 6.286.457,00, que corresponde a 0,99% do total dos recursos do Tesouro, esta ficou praticamente inviabilizada devido aos poucos recursos destinados para este propósito.

Os recursos orçamentários relativos à receita Diretamente Arrecadada no valor de R\$ 11.410.624,00 devem ser tratados de forma especial, devido às características que esta fonte de recursos possui. A primeira delas é que a execução de despesas com esses recursos está condicionada a sua efetiva arrecadação da receita. Sendo assim, não possuem disponibilidade imediata para sua utilização. Outro fator importante a ser destacado é a forma que esta IFES utiliza para prever este montante de recursos.

Inicialmente é feita uma consulta aos diversos órgãos geradores de receita para que sejam apontadas as perspectivas de arrecadação para o exercício seguinte. Após apuração desses dados e sua consolidação a Universidade destina 80% dos recursos previstos para o desenvolvimento dos seus projetos e os 20% restantes são destinados ao Programa de Desenvolvimento Institucional – PDI.

Já a alocação dos recursos do Grupo de Despesas Outras Despesas Correntes – ODC, da fonte de recursos do Tesouro obedece a matriz de distribuição de orçamento estabelecida pela Comissão de Orçamento e Metas da UFF, presidida pela Pró-Reitoria de Planejamento, com a participação de representantes dos diversos órgãos acadêmicos e administrativos e do corpo discente da Universidade. Ressalta-se que novos estudos estão sendo implementados pela referida Comissão visando à correção das distorções identificadas, distribuição mais eqüitativa e otimização no uso dos recursos.

Finalmente com relação à dotação destinada a Convênios no valor de R\$ 7.240.000,00, solicitou-se um crédito suplementar neste valor para atender as demandas provenientes do convênio celebrado entre a UFF e o Município de Rio das Ostras para implantação de um Pólo Universitário naquele Município. O aludido convênio faz parte do projeto de interiorização do ensino por parte desta IFES.

b) Ações Administrativas do Plano de Ação

Plano de Desenvolvimento Institucional-PDI

1) Categoria: Auxílios

1.1) Pró-Aluno - Programa de Apoio a Eventos Acadêmico-Científicos ou Estudantis

META	Apoiar 1000 alunos de graduação em eventos acadêmicos, científicos e/ou culturais.	
	Objetivo Geral	Contribuir para a formação plena dos alunos, através da divulgação de seus trabalhos e do intercâmbio de experiências acadêmicas.
	Objetivo Específico	Promover o intercâmbio acadêmico-científico com outras IES, ou instituições de ensino/pesquisa/extensão, em território nacional.

O Programa apoiou cerca de 900 alunos em 2006, não alcançando a meta pré-estabelecida, que era apoiar 1000 alunos de graduação em eventos acadêmicos, científicos e/ou culturais, como trabalhos de campo e visitas técnicas envolvendo diversas instâncias universitárias no Ensino, na Pesquisa e na Extensão.

1.2) Programa de Fomento à Pesquisa na UFF (FOPESQ)

Ação: Estimular a pesquisa científica desenvolvida na Instituição, através da implantação e sistematização de Editais de Pesquisa da UFF.

META	Propiciar maior fomento aos pesquisadores, disponibilizando recursos no valor total de R\$ 487.752,00, através do Programa de Fomento à Pesquisa na UFF – FOPESQ,	
	Objetivo Geral	Apoiar, através de edital com julgamento pelo Comitê Multidisciplinar de Pesquisa: a) a participação de professores em eventos nacionais e internacionais; b) projetos de pesquisa de professores ou grupos de pesquisa; c) demandas emergenciais de apoio à pesquisa de Unidades Universitárias e Cursos de Pós-Graduação
	Objetivo Específico	Apoiar por meio de edital 250 participações em eventos, 250 projetos de pesquisa, 10 Unidades Universitárias e 15 Cursos de Pós-Graduação

- Foram atendidas 333 solicitações de apoio, no valor total de *R\$ 427.144,60, discriminadas da seguinte forma:

- . 141 Participações em Eventos Nacionais;
- . 60 Participações em Eventos Internacionais;
- . 83 Apoios a Projetos de Pesquisa; e
- . 49 Apoios a Grupos de Pesquisa.

Houve uma demanda muito maior por participação em eventos do que para compras de material permanente ou de consumo, ou organização de eventos na UFF. Estas atividades trazem um retorno muito maior à instituição que participações individuais a eventos. Seria importante conseguir estimular apoios com maior retorno à UFF.

A execução do recurso estipulado para o **FOPESQ** no PDI/2006, corresponde ao valor de 2006 (R\$ 427.000,00) acrescentado do saldo de 2005 (R\$ 60.752,00), totalizando R\$ 487.752,00.

1.3) Auxílio-Publicação

META	Incentivar a publicação científica em todas as áreas do conhecimento, disponibilizando recursos no valor de R\$ 107.000,00 através do Edital: Auxílio Publicação.	
Objetivo Geral	<ul style="list-style-type: none"> - Estimular o professor, técnico-administrativo ou aluno da UFF a aumentar sua produção científica com qualidade; - Favorecer o desenvolvimento de áreas emergentes; - Melhorar a produção científica global da UFF; - Repor parcialmente os custos relacionados à produção científica, arcados pelos próprios pesquisadores. 	
Objetivo Específico	Conceder bolsas, por meio de edital, apoiando a publicação de 200 artigos científicos em periódicos classificados como <i>Qualis A</i> internacional	

Foram apoiados todos os artigos Qualis A publicados em nome da UFF, porém este número atingiu apenas 178 artigos, estando aquém do estimado (200).

O recurso estipulado para o Auxílio Publicação no PDI/2006, corresponde ao valor de 2006 (R\$ 88.000,00) acrescentado do saldo de 2005 (R\$ 19.000,00), totalizando R\$107.000,00.

1.4) Programa editorial da EdUFF

Ação: Modernizar e incrementar a produção da Editora da UFF-EdUFF

META 1	Investir na publicação de livros e periódicos de caráter acadêmico, através da utilização do Programa Editorial da EdUFF disponibilizando, para este fim, recursos no valor total de R 133.650,00.	
Objetivo Geral	Incentivar e subsidiar a produção acadêmica de livros e periódicos da UFF	
Objetivo Específico	Apoiar, por meio de editais, 10 periódicos da UFF e a publicação de 8 livros	

Os Títulos publicados no ano de 2006 foram referentes aos vencedores do Edital 2005 (História do anarquismo no Brasil; Cotidiano dos Trabalhadores; Em busca da boa sociedade e O poder de domar do fraco), que deveriam contar com recursos do PDI de 2005, uma vez que o edital referia-se àquele ano.

No ano de 2006 foram apoiados os seguintes Títulos: Engevista; Revista Gênero; Revista Movimento; Estudos Jurídicos; Antropolítica e Revista Gragoatá.

O calendário do edital de livros deste ano foi cumprido, com a entrega das especificações dos vencedores do edital à PROPP para que o pregão seja realizado ainda este ano.

TÍTULOS EDITADOS POR ÁREA		
Áreas Temáticas	Livros	Periódicos
Ciências Exatas e da Terra	-	1
Ciências Sociais Aplicadas	1	2
Ciências Humanas	9	3
Lingüística, Letras e Artes	7	2
TOTAL	17	8

O recurso estipulado para o Programa Editorial da EdUFF no PDI/2006, corresponde ao valor de 2006 (R\$ 61.000,00) acrescentado do saldo de 2005 (R\$ 72.650,00), totalizando R\$133.650,00.

2) Categoria : Bibliografia

2.1) Bibliografia Básica

META	Prover os cursos de graduação de recursos bibliográficos previstos em seus projetos pedagógicos	
	Objetivo Geral	Adquirir bibliografia básica para os cursos de graduação e pós-graduação de acordo com os Projetos Pedagógicos dos cursos e os critérios estabelecidos pelos sistemas de avaliações externas
	Objetivo Específico	Atualizar a base de dados referente às bibliografias básicas dos cursos de graduação e pós-graduação

Dos 51 cursos da Universidade, foi adquirida bibliografia básica para 22 cursos, num total de 7.756 livros (exemplares). Para os demais cursos, está sendo realizada compra, através de pregão, com exceção dos cursos de Pedagogia (Niterói), Psicologia (Niterói) e Serviço Social (Niterói), que não encaminharam seu pedido para aquisição de bibliografia básica.

3) Categoria: Apoio

3.1) Sistema Integrado de Informações

Ação 1:: Desenvolvimento de Novas Tecnologias

META	Propor nova filosofia de divulgação das informações institucionais através da web e estruturar o serviço WebUFF de forma que o domínio uff.br torne-se portal de informações e serviços para comunidade universitária e para o público externa da UFF	
	Objetivo Geral	Estruturar a página principal e as páginas secundárias do domínio uff.br.
	Objetivos Específicos	<ul style="list-style-type: none"> - Implementação de serviços na página da UFF. - Implementação de serviço de confecção e manutenção de páginas para a comunidade universitária - Reformulação da página do NTI, transformando-a em portal de informações e serviços de NTI.

Os resultados alcançados foram: a implantação do protótipo do novo Portal UFF no servidor www.uff.br, elaboração e atualização de sites e elaboração de Projeto Final do site Núcleo de Tecnologia e Informação-NTI.

Ação 2: Metodologia de Desenvolvimento de Sistemas para Plataforma Web

META	Padronizar o ambiente de desenvolvimento de aplicativos com as principais tecnologias de desenvolvimento de softwares livres visando reutilização de códigos, facilidade de manutenção e flexibilidade de adaptação.	
	Objetivo Geral	Definição do padrão de desenvolvimento a ser utilizado no NTI. UFF e criação de bibliotecas para acesso a códigos reutilizáveis.
	Objetivos Específicos	Definição de linguagens e ferramentas que viabilizem a adoção do padrão J2EE para o desenvolvimento de sistemas. Definição de atividades e configuração de tecnologias que possibilitem o acesso a códigos reutilizáveis.

As tecnologias selecionadas para o desenvolvimento Web possibilitam a reutilização de códigos e favorecem a manutenibilidade e flexibilidade dos sistemas quando utilizadas de forma eficiente e configuradas adequadamente.

Para possibilitar o acesso a códigos reutilizáveis, verificou-se a necessidade da realização de *mentoring* para que os servidores possam ser corretamente configurados.

Ação 3: Suporte técnico à RedeUFF

META 1 Expansão do sistema de conectividade física da RedeUFF	
Objetivo Geral	Aumentar o alcance da RedeUFF, a fim de possibilitar o acesso aos sistemas acadêmicos e administrativos, bem como aos serviços de rede (voz, imagem e dados) a um maior número de usuários, incluindo as unidades avançadas do interior do Estado.
Objetivos Específicos	<ul style="list-style-type: none"> - Instalação de mais 600 pontos metálicos de redes para atender a demandas pré-existentes. Confecção de novos projetos. - Instalação e reparo de enlaces de fibras ópticas previamente demandados - Instalação de novos enlaces WireLess

Foram realizados projetos, instalação, certificação para novas e antigas demandas de pontos de acesso da RedeUFF e remanejamentos de redes já existentes (enlaces de fibra óptica, rádio frequência e cabeamento metálico) 30%

META 2 Implementação de novas ferramentas para ampliar o uso da informação através da internet	
Objetivo Geral	Pesquisar e implantar novas soluções que otimizem o uso do hardware a fim de auxiliar os pesquisadores a obterem mais rapidamente os resultados das suas pesquisas e promover o suporte necessário aos laboratórios de graduação, garantindo aos alunos o acesso continuado às melhores ferramentas para o desenvolvimento de suas pesquisas.
Objetivos Específicos	<ul style="list-style-type: none"> - Migrar outras partes do sistema de e-mail para banco de dados e/ou serviços de diretório de forma a centralizar as informações, facilitando a manutenção, e descentralizando as tarefas do servidor de e-mail. Além disso, é necessário integrar o sistema a um backend de armazenagem de dados, possibilitando a expansão do espaço disponível e com isso viabilizando o suporte a um número consideravelmente maior de usuários. - Facilitar o acesso da comunidade a portais de conteúdo, fóruns, ferramentas de trabalho em equipe e etc. Para isso, é necessária uma pesquisa das ferramentas disponíveis, seleção das que mais se aproxima das necessidades dos usuários UFF e ajustes dos servidores para a instalação de tais ferramentas - Montar um laboratório que permita o desenvolvimento de novas soluções para as demandas do INFOLAB, especialmente as customizações de sistema que exijam testes e simulações mais complexos - Concluir as modificações no sistema para adequá-lo às novas máquinas e instalar os novos laboratórios de acordo com cronograma a ser definido pela administração. - Definições relacionadas ao novo sistema, design e elaboração da versão alpha para implantação no laboratório piloto.

A implementação se deu com:

- A readequação dos sistemas de e-mail para aumentar a sua escalabilidade 99%
- Implantação de ferramentas que facilitem a difusão e compartilhamento de informações 100 %
- Montagem de um laboratório de testes para desenvolvimento de novos sistemas para as demandas do INFOLAB 30 %
- Instalação de 7 novos laboratórios de graduação 90 %
- Início do desenvolvimento da versão 3.0 dos sistemas dos laboratórios 100 %

META 3 Aperfeiçoamento da segurança de redes na RedeUFF	
Objetivo Geral	Prover maior capacidade de proteção do sistema de segurança da RedeUFF, com propósito de garantir a inviolabilidade tanto das informações hospedadas quanto das circulantes.
Objetivos Específicos	Estabelecer e publicar políticas e normas de segurança específicas na utilização de recursos computacionais. Selecionar pontos estratégicos que contemplem o maior número de redes possível, para em seguida proceder a instalação de firewalls e monitores de tráfego. Estudo e implementação de políticas de segurança nos novos elementos ativos da RedeUFF e integração com firewalls a serem adquiridos Substituição do equipamento e instalação de um novo sistema para registro de eventos de segurança. Se os registros se mostrarem confiáveis, as medidas para tratamento do evento poderão ser automatizadas Selecionar e instalar ferramentas para auditoria e análise de logs em todos os servidores Instalar módulos nos servidores de forma a dotá-los da capacidade de bloquear tentativas de ataques aos seus serviços de forma automática Definição de normas de utilização e procedimentos específicos para os laboratórios de graduação

Esta meta não foi realizada, devido a não contratação de mão-de-obra especializada para atender a tais serviços.

META 4 Pesquisa e implementação de novas tecnologias	
Objetivo Geral	Pesquisar e implementar novas tecnologias, em conjunto com a área acadêmica, que contribuam para a otimização dos serviços e projetos realizados na Universidade.
Objetivos Específicos	<ul style="list-style-type: none"> - Aquisição e instalação dos equipamentos - Implementar softwares clientes tanto para ambiente SIP quanto para H.323. - Confecção e implantação de um plano de divulgação dos novos serviços disponíveis. - Implantação das regras de segurança, seguindo as definições da RNP. - Readequação dos procedimentos de autenticação, autorização e contabilização. - Implementar o PABX IP Asterisk. O Asterisk funcionará como um gateway de conversão de protocolos H323/SIP e como gateway de comunicação entre a rede de dados e a PSTN - Implementar o padrão VoIP sobre WiFi no campus do Valonguinho.

Os objetivos da meta alcançados foram:

- Análise de novas soluções de rede em conjunto com a comunidade acadêmica 100%
- Implementação do projeto VoIP4ALL da RNP 100%
- Pesquisa e implementação de uma plataforma PABX IP com software livre 90%
- Pesquisa em VoIP sobre WLAN desenvolvidos junto à comunidades acadêmicas 100%
- Estudo de viabilidade para implantação de terminais leves nos diversos setores da universidade 25 %

Os padrões 802.11b (11 Mbits) e 802.11g (54 Mbits) na implementação do padrão Voip sobre Wifi no campus do Valonguinho já estão sendo disponibilizados em vários dispositivos móveis, inclusive celulares.

3.2) Programa de Avaliação Institucional

Ação: Estruturação da Comissão Permanente de Avaliação Institucional da UFF-CPAIUFF para realizar a avaliação institucional da UFF

META 1 Realizar a avaliação institucional da UFF	
Objetivo Geral	Consolidar a UFF como centro qualificado de ensino, pesquisa e extensão
Objetivo Específico	Realizar o processo de avaliação institucional das unidades acadêmicas da UFF

A meta não foi totalmente alcançada, pois somente foram avaliadas 7 (sete) das 28 (vinte e oito) unidades acadêmicas. Estas passaram pelo processo de auto-avaliação, através da elaboração de um relatório conduzido pelas respectivas Comissões de Avaliação da Unidade e receberam a visita de uma comissão de avaliação externa, que elaborou parecer acerca da situação da Unidade, com base no relatório elaborado e na observação *in loco*.

Em relação a custos, foram custeadas as passagens e diárias dos professores que compuseram a comissão de avaliação externa das unidades, bem como a comissão de avaliação externa geral da UFF.

META 2 Realizar a avaliação de disciplinas	
Objetivo Geral	Melhorar e consolidar a qualidade dos cursos de graduação com base no PPI e diretrizes para a formação de professores
Objetivo Específico	Conhecer a opinião dos estudantes sobre o curso que realizam

A meta não foi totalmente alcançada, em função da baixa adesão dos alunos à proposta de avaliarem as disciplinas que cursam, semestralmente. Na última avaliação realizada, apenas cerca de 4% do total do corpo discente realizou a avaliação.

Freqüência considerada baixa, diante da importância que apresenta o evento para a melhoria dos cursos de graduação.

Em relação a custos, não foi necessária a disponibilidade de qualquer quantia, dado que a atividade foi realizada *on line* e seu processamento foi feito pela equipe do NTI.

META 3 Realizar a avaliação institucional da UFF	
Objetivo Geral	Conhecer a opinião dos usuários dos serviços da UFF
Objetivo Específico	Identificar a opinião dos estudantes acerca dos serviços prestados nas Unidades de Ensino

A meta não foi realizada, pois não houve interesse por parte dos estudantes em informar a sua opinião em relação aos serviços prestados nas Unidades de Ensino.

3.3) INFRA-SDA

META Atender com eficiência e agilidade as demandas da Comunidade da UFF, garantindo a continuidade das atividades acadêmicas	
Objetivo Geral	Dotar a Superintendência Administrativa-SDA de infra estrutura necessária para o pleno atendimento dos programas prioritários do PDI e das demandas da comunidade
Objetivo Específico	Melhorar infra estrutura existente

Não foi possível realizar todas as atividades programadas, em função à inexistência do recurso programado, limitação legal, e problemas gerenciais e operacionais.

Atividades Executadas	Valor (R\$)
Reformas na CMAC	29.460,00
Aquisição de Ferramental de Consumo	54.211,34
Aquisição de Software – CAEP	7.980,00
Aquisição de Equipamentos a) CAEP = R\$ 11.599,00 b) CMAC = R\$ 13.908,50	25.507,50
Prestador de Serviços: a) Nível Médio = R\$ 39.780,00 b) Nível Superior = R\$ 31.968,00	71.748,00
Total Geral	188.906,84

4) Categoria: Infra-estrutura

4.1) INFRA-UFF

Ação: Melhoria da infra-estrutura acadêmica e de pesquisa na UFF.

META 1	Apoiar, por meio do Programa INFRA-UFF, 28 Unidades Universitárias com até R\$ 50.000,00 cada uma, totalizando R\$ 1.400.000,00.	
	Objetivos Gerais	<ol style="list-style-type: none"> 1. Criação de novos cursos 2. Elevação do conceito dos cursos 3. Ampliação, atualização e inovação da infra-estrutura necessária às atividades didáticas (equipamentos, salas de aula, bibliotecas) por meio de editais financiados, tanto com recursos da UFF como com recursos extra-orçamentários.
	Objetivos Específicos	<ol style="list-style-type: none"> 1. Apoiar, através de edital, a infra-estrutura de ensino, pesquisa e extensão nas Unidades Universitárias, visando à expansão de vagas com melhoria qualitativa dos Cursos de Graduação e Pós-Graduação 2. Induzir a formulação de projeto de cada Unidade Universitária baseado no PDI e que envolva todos os Departamentos de Ensino e Cursos de Graduação e Pós-Graduação 3. Estimular a integração entre graduação e pós-graduação

O Programa conseguiu atender em 2006 a maior parte das solicitações de obra e compra de material permanente e/ou equipamento realizados pelas 28 Unidades da UFF.

Atividades Programadas e não Executadas: Todas as solicitações de obra e compra de material permanente e/ou equipamento foram realizadas. No entanto, como algumas licitações ocorreram no final do ano, parte desse material ainda não foi entregue e algumas obras estão em fase de execução.

4.2) INFO-LAB - Projeto de Instalação de Laboratórios de Informática nas Unidades Acadêmicas

META	Equipar os cursos de graduação com laboratórios de informática	
	Objetivo Geral	Estimular o uso das novas tecnologias de informação e comunicação (NTIC's) no ensino de graduação
	Objetivos Específicos	Possibilitar aos alunos de graduação o desenvolvimento de suas atividades de ensino, pesquisa e extensão, combinando os aspectos de um aprendizado efetivo com as tecnologias disponíveis.

No total, 17 unidades de ensino já tiveram seus laboratórios de informática implantados e 4 estão em fase de implantação.

As seguintes unidades de ensino já tiveram seus laboratórios de informática implantados ou encontram-se em fase de implantação:

UNIDADES DE ENSINO	Situação do laboratório	UNIDADES DE ENSINO	Situação do laboratório
Escola de Arquitetura e Urbanismo	Previsto PDI/2006	Faculdade de Veterinária	Em funcionamento
Escola de Enfermagem	Em implantação	Instituto Biomédico	Previsto PDI/2006
Escola de Engenharia	Em funcionamento	Instituto de Arte e Comunicação Social (1)	Em funcionamento
Escola de Engenharia – Volta Redonda	Previsto PDI/2006	Instituto de Arte e Comunicação Social (2)	Previsto PDI/2006
Escola de Engenharia (DDT)	Em funcionamento	Instituto de Biologia	Em funcionamento
Escola de Serviço Social de Campos	Em funcionamento	Instituto de Ciências Humanas e Filosofia (1)	Em funcionamento
Escola de Serviço Social de Niterói	Em implantação	Instituto de Ciências Humanas e Filosofia (2)	Previsto PDI/2006
Faculdade de Administração e Ciências Contábeis	Em funcionamento	Instituto de Computação	Previsto PDI/2006
Faculdade de Direito	Em implantação	Instituto de Física	Em funcionamento
Faculdade de Economia	Em funcionamento	Instituto de Geociências	Em funcionamento
Faculdade de Educação	Previsto PDI/2006	Instituto de Letras	Em funcionamento
Faculdade de Farmácia	Em implantação	Instituto de Matemática	Em funcionamento
Faculdade de Medicina	Em funcionamento		
Faculdade de Nutrição	Em funcionamento		
Faculdade de Odontologia	Em funcionamento		

5) Categoria: Obras

5.1) Obras – Críticas

META	Garantir integridade física da comunidade da UFF e manter continuidade das atividades acadêmicas
Objetivo Geral	Garantir integridade física da comunidade da UFF e manter continuidade das atividades acadêmicas
Objetivo Específico	Corrigir áreas edificadas críticas

A meta não foi totalmente atingida, em razão de problemas ocorridos na fase do projeto, que retardaram a execução dos serviços necessários para as correções programadas.

Obras críticas realizadas	Valor (R\$)
Recuperação estrutural da rampa de acesso à Biblioteca Central do Gragoatá	16.691,57
Situação	Contratado e em execução
Elevação do Muro lateral, grades e portões da Faculdade de Direito	32.459,07
Situação	Contratado e em execução
Projeto para reforma da instalação elétrica e subestação da Faculdade de Administração	54.950,00
Situação	Contratado e em execução
Reforma do telhado da ex-física	45.252,74
Situação	Contratado e em execução

6) Categoria: Bolsas

6.1) Bolsas de Iniciação-Científica

META	Oferecer Bolsas de Iniciação Científica além daquelas oferecidas pelo CNPq, disponibilizando recursos no valor de R\$ 242.000,00
Objetivos Gerais	<ul style="list-style-type: none"> - Estimular pesquisadores produtivos a engajar estudantes de graduação no processo de investigação científica, otimizando a capacidade de orientação à pesquisa da Instituição; - Estimular o aumento da produção científica; - Despertar vocação científica e incentivar talentos potenciais entre estudantes de graduação, mediante sua participação em projetos de pesquisa; - Proporcionar ao bolsista, orientação por pesquisador qualificado, a aprendizagem de técnicas e métodos científicos, bem como estimular o desenvolvimento de sua criatividade; - Preparar alunos para a pós-graduação, contribuindo de forma decisiva para reduzir o tempo médio de titulação de mestres e doutores. - Integrar graduação e pós-graduação
Objetivo Específico	Conceder, por meio de edital, 84 bolsas de Iniciação Científica, complementando as 315 bolsas outorgadas pelo CNPq

O programa foi bem sucedido, conseguiu-se mais 4 bolsas, além das 88. O problema foi no atraso do orçamento da UFF, que fez com que as bolsas de 2006 só passassem a ser pagas a partir da metade do ano.

6.2) Licenciaturas: Programa integrado à rede pública de ensino

META		Atender aos alunos dos cursos de licenciatura e escolas da rede pública
Objetivo Geral	Oferecer ao estudante de licenciatura uma sólida formação docente, possibilitando a ele compreender as múltiplas realidades educacionais e valorizar o espaço da rede pública como campo significativo das experiências formadoras do profissional da educação.	
Objetivos Específicos	<ul style="list-style-type: none"> - Realizar ações integradas com as unidades escolares da rede pública do Estado do Rio de Janeiro e Município de Niterói, favorecendo discussões sobre o projeto pedagógico das escolas e programas de educação continuada; - Oferecer estágios aos alunos das licenciaturas de modo integrado ao projeto pedagógico das escolas. 	

O Programa de Bolsa Licenciatura busca assegurar a participação plena dos licenciandos nos Subprojetos de Ensino, por meio de bolsas a 130 alunos dos cursos de licenciatura, que se encontram na fase da Pesquisa e Prática de Ensino (estágio supervisionado), portanto, nos últimos períodos de sua formação.

Os trabalhos realizados pelos estagiários nas Escolas-Pólo resultam em publicações escritas e/ou orais, apresentadas em seminários específicos como o Seminário de Prática Pedagógica Discente e em eventos anuais, como a Mostra de Iniciação à Docência, que faz parte da Agenda Acadêmica da UFF.

Os estágios das licenciaturas estão sendo desenvolvidos por meio de projetos de ensino interdisciplinares, formulados e executados pelos licenciandos, de acordo com as necessidades apontadas pelos professores e alunos das escolas-pólo.

A interlocução com as escolas permite, também, a realização de programas de formação continuada dos professores em exercício.

O Projeto atende as Escolas Pólo de Estágio, num total de 14 instituições públicas, estaduais e municipais, como também aos quatro cursos "Pré-Vestibular Social", desenvolvidos na UFF, dentro do Programa de Ações Afirmativas.

Número de Bolsistas Distribuídos pelas Escolas-Pólo localizadas em Niterói, no ano de 2005/2006

Número de Bolsistas		
Cursos de Licenciatura	2005	2006
Ciências Biológicas	8	7
Ciências Sociais	13	15
Física	10	15
Geografia	13	22
História	33	17
Letras	16	17
Matemática	19	16
Pedagogia	10	15
Psicologia	3	2
Química	4	4
Total	129	130

Número de Bolsistas Distribuídos pelas Escolas-Pólo localizadas em Niterói, no ano de 2006

Escolas- Pólo de Estágio	Nº de Licenciandos/ Estagiários
Centro de Estudos Supletivos (CES)	4
Colégio E. Henrique Lage (FAETEC)	6
Colégio Estadual Aurelino Leal	4
Colégio Estadual Guilherme Briggs	3
Colégio Estadual IEPIC	19
Colégio Estadual Joaquim Távora	5
Colégio Estadual José Bonifácio	4
Colégio Estadual Liceu Nilo Peçanha	25
Colégio Estadual Manoel de Abreu	2
Colégio Estadual Raul Vidal	11
Colégio Pedro II	5
Escola Municipal Alberto Torres	3
Escola Municipal Altivo César	4
Escola Municipal Paulo Freire	4
Pré-Universitário Oficina do Saber	9
Pré-Universitário Popular Raul Vidal	8
Pré-Universitário Profº José Reis	7
Pré-Vestibular Popular Prof. Plácido	7
TOTAL	130

Número de trabalhos apresentados pelos bolsistas na Mostra de Iniciação à Docência, realizada nos anos de 2003, 2004 e 2005

Trabalhos Apresentados	I Mostra- 2003	II Mostra - 2004	III Mostra - 2005
Comunicação Oral	12	43	59
Pôsteres	4	0	17
Total	16	43	76

6.3) Programa de Qualificação da UFF (PQUFF)

META	Investir na qualificação de Docentes e Técnico-administrativos, através da implementação do Programa de Qualificação (PQ-UFF), com recursos na ordem de R\$ 200.000,00.	
Objetivo Geral	- Incentivar a capacitação dos docentes e técnicos-administrativos da UFF; - Aumentar a participação de docentes e técnicos-administrativos na pesquisa e em Cursos de Pós-Graduação da UFF; - Repor parcialmente despesas relacionadas à qualificação de docentes e técnicos-administrativos em pós-graduação <i>stricto sensu</i>	
Objetivos Específicos	Qualificar 172 professores e 43 técnicos-administrativos em Programas de Pós-graduação <i>stricto sensu</i>	

A situação dos servidores da UFF, até novembro de 2006, foi a seguinte:

- 130 professores em qualificação, sendo 94 com afastamento e 36 sem afastamento. Logo, a meta ficou cerca de 25% aquém do previsto;
- 53 técnicos-administrativos em qualificação, sendo 31 com afastamento e 22 sem afastamento. Nesta categoria funcional a meta foi ultrapassada em mais de 22%.

Até 09/11/2006, dentre esses 130 professores e 53 técnicos, ocorreram 21 defesas (especialização, mestrado e doutorado), sendo 24 de docentes e 8 de técnicos.

Tanto o Edital do Auxílio Qualificação quanto o do Auxílio Tese foram de fundamental importância para a manutenção das ações de qualificação em nível de pós-graduação e para a finalização (defesas) de mestrado e de doutorado.

2.3) Indicadores:

Indicadores de Desempenho de Gastos

Indicadores	Índices
% Gastos com Pessoal	89,32
% Gastos com Aposentadorias e Pensões	36,36
% Gastos com Pessoal Ativo	53,31
% Gastos com Outros Custeios	8,19
% Gastos com Custeio Básico	2,69
% Gastos com Investimentos (em relação aos gastos totais)	0,06
% Gastos com Investimentos (em relação aos gastos de OCC)	0,15
% Gastos com Outras Fontes	2,64
% Gastos com Convênios	0,32
Gastos com Locação de Mão-de-Obra por m ² Construído	48,12
Gasto com Energia por m ² Construído	18,76

1 - % De Gastos com Pessoal

$$\frac{\text{Total de gastos com pessoal}}{\text{Total de gastos}} \times 100 = \frac{579.030.498,00}{648.244.305,69} \times 100 = 89,32$$

2 - % De Gastos com Aposentadorias e Pensões

$$\frac{\text{Total de gastos com inativos}}{\text{Total de gastos com pessoal}} \times 100 = \frac{210.553.611,00}{579.030.498,00} \times 100 = 36,36$$

3 - % De Gastos com Pessoal Ativo

$$\frac{\text{Total de gastos com ativos}}{\text{Total de gastos com pessoal}} \times 100 = \frac{308.660.502,65}{579.030.498,00} \times 100 = 53,31$$

4 - % De Gastos com Outros Custeios

$$\frac{\text{Total de gastos com Outros Custeios}}{\text{Total de Gastos}} \times 100 = \frac{52.236.813,40}{637.975.841,00} \times 100 = 8,19$$

5 - % De Gastos com Custeio Básico

$$\frac{\text{Total de gastos com custeio básico}}{\text{Total de gastos}} \times 100 = \frac{17.174.064,14}{637.975.841,00} \times 100 = 2,69$$

6 - % De Gastos com Investimentos (em relação aos gastos totais)

$$\frac{\text{Total de gastos com despesas de investimento}}{\text{Gastos Totais}} \times 100 = \frac{10.409.895,19}{637.975.841,00} \times 100 = 1,63$$

7- % De Gastos com Investimentos (em relação a OCC)

$$\frac{\text{Total de gastos com despesas de investimentos}}{\text{Total de gastos com OCC geral}} \times 100 = \frac{10.409.895,19}{70.027.441,04} \times 100 = 14,86$$

8 - % De Gastos com Outras Fontes (250 E 280)

$$\frac{\text{Total de gastos com recursos de outras fontes}}{\text{Total de gastos com recursos do tesouro}} \times 100 = \frac{10.409.895,19}{635.740.065,56} \times 100 = 2,64$$

9 - % De Gastos com Convênios

$$\frac{\text{Total de gastos com recursos de convênios}}{\text{Gastos totais}} \times 100 = \frac{2.094.344,94}{648.244.305,69} = 0,32$$

10 – Gastos com Locação de Mão-de-Obra por m² Construído

$$\frac{\text{Total gastos com vigilância, limpeza e conservação}}{\text{Área total construída}} = \frac{10.063.466,47}{209.109,00} = 48,12$$

11 – Gastos com Energia por m² Construído

$$\frac{\text{Total gastos com energia elétrica}}{\text{Área total construída}} = \frac{3.922.364,93}{209.109,00} = 18,76$$

2.4) Metas Físicas e Financeiras (previstas e realizadas):

Demonstrativo de realização das Metas Físicas e Financeiras

ATIVIDADES/PROJETOS	Metas Físicas		%	Orçamento (R\$ 1,00)	Metas Financeiras	
	Prevista (A)	Realizada (B)	B/A *	Autorizado (C)	Executado (D)	Orçamento C/D
- Pagamento de Aposentadorias e Pensões - Servidores Civis	4.502	4.965	110,28	210.553.611,00	210.553.611,00	100,00
Contrib. Org.Univer.Interamericana - OUI	0	0		9.603,00	0,00	0,00
Assistência Pré-Escolar aos Dependentes dos Servidores e Empregados	943	785	83,24	862.243,00	663.221,16	76,92
- Auxílio-Transporte aos Servidores e Empregados	4.710	3.289	69,83	5.318.664,00	5.318.664,00	100,00
- Auxílio-Alimentação aos Servidores e Empregados	6.665	6.610	99,17	11.160.823,00	11.098.186,78	99,44
Cumprimento de Sentenças Judiciais (Precatórios)	0	0		504.809,00	0,00	0,00
- Funcionamento da Educação Profissional	1.100	942	85,63	2.109.359,00	1.952.386,37	92,56
Mod. E Rec. Física do Col. Agrícola Ildefonso Bastos Borges - Bom Jesus do Itabapoana - RJ	1	0		70.000,00	0,00	0,00
Mod. e Recuperação da Infra-Estrutura Física - Colégio Agrícola Nilo Peçanha - Pinheiral - RJ	1	1	100,00	100.000,00	100.000,00	100,00
Mod. E Recuperação Infra-Estrutura - Implantação de alojamento para alunos do CTAIBB - Bom Jesus do Itabapoana - RJ	1	0		200.000,00	0,00	0,00
Mod. e Recuperação da Infra-Estrutura Física - Colégio Agrícola Nilo Peçanha - Pinheiral - RJ	1	0		100.000,00	0,00	0,00
Mod. e Recuperação da Infra-Estrutura Física - Colégio Agrícola Nilo Peçanha - Pinheiral - RJ	2	2	100,00	120.000,00	120.000,00	100,00
- Capacitação de Servidores Públicos Federais em Processo de Qualificação e Requalificação	2.200	1.687	76,68	177.967,00	140.125,00	78,74
Contribuição Patronal - PSS	0	0		59.021.027,00	59.002.751,00	99,97
- Assistência ao Educando do Ensino de Graduação	3.200	1.674	52,31	672.196,00	559.914,22	83,30
- Serviços à Comunidade por meio da Extensão Universitária	950	807.500	85,00	829.627,00	764.975,46	92,21
- Acervo Bibliográfico destinado às Instituições de Ensino Superior e Hospitais de Ensino	1	7	700,00	96.028,00	0,00	0,00
- Funcionamento de Cursos de Graduação	23.001	21.226	92,28	353.196.057,00	349.909.524,74	99,07

ATIVIDADES/PROJETOS	Metas Físicas		%	Orçamento (R\$ 1,00)	Metas Financeiras	
	Prevista (A)	Realizada (B)	B/A *	Autorizado (C)	Executado (D)	Orçamento C/D
- Assistência Hospitalar e Ambulatorial à População	40.000	35.146	87,86	144.042,00	142.058,57	98,62
- Universidade Aberta e à Distância	2.700	3.150	116,66	67.084,00	67.082,26	100,00
Instrumental para Ensino e Pesquisa - Niterói - RJ	1	0		80.000,00	0,00	0,00
Inst. Para Ens. Pesquisa - Aquisição de Equip. Lab. Para Esc Enge. Ind. Met. Volta Redonda - RJ	5	5	100,00	200.000,00	200.000,00	100,00
Inst. Ensino Pesq. - Equip. para Lab. Estatística para pesquisas em Economia Social - Rio de Janeiro - RJ	1	0		100.000,00	0,00	0,00
Inst. Ensino Pesq. - Aquisição de Equip. Odontologicos para Fac. Odontologia - Rio de Janeiro - RJ	1	0		150.000,00	0,00	0,00
- Modernização e Recuperação da Infra-Estrutura Física das Instituições Federais de Ensino Superior e dos Hospitais de Ensino	1	1	100,00	9.074.821,00	5.752.568,40	63,39
Mod. E Rec. Infra-Estrutura Física - Implantação de Restaurante no HUAP - Niterói - RJ	1	0		300.000,00	0,00	0,00
Mod e Recuperação da Infra-Estrutura Física - Centro de Assist Judiciaria - Niteroi - RJ	1	1	100,00	200.000,00	200.000,00	100,00
- Funcionamento de Cursos de Pós-Graduação	4.700	3.320	70,63	1.141.420,00	1.130.174,73	99,01
- Produção e Melhoria da Pesquisa Universitária e Difusão de seus Resultados	1.500	3.333	222,20	67.084,00	67.084,00	100,00
TOTAL				656.626.465,00	647.742.327,69	98,65

3) Indicadores ou Parâmetros de Gestão

3.1) Identificações:

- a) Custo Corrente / Aluno Equivalente
- b) Aluno Tempo Integral / Professor Equivalente
- c) Aluno Tempo Integral / Funcionário Equivalente
- d) Funcionário Equivalente / Professor Equivalente
- e) Grau de Participação Estudantil
- f) Grau de Envolvimento Discente com Pós-Graduação
- g) Conceito CAPES / MEC para a Pós-Graduação
- h) Índice de Qualificação do Corpo Docente
- i) Taxa de Sucesso na Graduação

3.2) Descrições:

a) Indicadores de Eficácia

Mostram o grau de consecução das metas da instituição, na demonstração da capacidade de organização em cumprir os seus objetivos, nos prazos estabelecidos.

São indicadores de Eficácia:

1) Grau de Participação Estudantil - porque mede o grau de alcance e de penetração das políticas institucionais.

2) Conceito CAPES / MEC para a Pós-Graduação - se pretende medir a qualidade dos cursos de Pós-Graduação com base nos conceitos da CAPES, refletindo os resultados dos diferentes programas de pós-graduação da Universidade, e de efetividade, retratando seus desempenhos ao longo do tempo.

3) Índice de Qualificação do Corpo Docente - se pretende medir a qualidade técnica do corpo docente, atribuindo pesos que variam de 1 a 5 para os docentes conforme a sua qualificação, refletindo o resultado da política de capacitação docente adotado pela Instituição.

b) Indicadores de Eficiência

Buscam informar o custo de se atingir com rendimento máximo, determinados resultados, de forma a desenvolver e utilizar, os insumos necessários ao cumprimento dos seus objetivos.

Os indicadores de Eficiência são:

1) Custo Corrente / Aluno Equivalente - se pretende medir o quanto custa anualmente um aluno de graduação matriculado na Instituição. O Custo Corrente pode incluir ou não o Hospital Universitário (HU).

2) Aluno Tempo Integral / Professor Equivalente - se pretende medir qual o número de alunos atendidos por um determinado contingente de professores.

3) Aluno Tempo Integral / Funcionário Equivalente - se pretende medir qual o nº de alunos atendidos por um determinado contingente de funcionários técnicos administrativos. O parâmetro Funcionário Equivalente pode incluir ou não o Hospital Universitário (HU).

4) Funcionário Equivalente / Professor Equivalente - se pretende medir qual o nº de técnico-administrativos associados a uma determinada clientela de docentes. O parâmetro Funcionário Equivalente pode incluir ou não o Hospital Universitário (HU).

5) Grau de Envolvimento Discente com Pós-Graduação - se pretende medir o percentual do corpo discente que é aluno de pós-graduação. É um indicador de eficiência porque evidencia a relação entre o número de alunos matriculados exclusivamente na pós-graduação com o número total de alunos da Universidade.

6) Taxa de Sucesso na Graduação - se pretende medir o percentual dos alunos que se formam frente ao nº de alunos ingressantes em cada curso. É um indicador de eficiência porque evidencia a relação entre o número de alunos concluintes e o número de alunos ingressantes, refletindo o nível de retenção do sistema acadêmico.

Estes indicadores são ferramentas indispensáveis para a tomada de decisão no que diz respeito à alocação de recursos, análise de gastos e relação custo/eficácia.

Variáveis e Indicadores de Gestão solicitados pelo Tribunal de Contas da União - TCU

Variáveis incluindo Hospital Universitário			
	Variáveis	2005	2006
(+)	Despesas correntes da UFF, com todas as UGs, inclusive HUAP e UAJV (Conta 3.30.00.00)	R\$ 541.039.027,95	R\$ 689.642.423,36
(-)	65% das despesas correntes dos hospitais universitários e maternidade (Conta 3.30.00.00)	R\$ 17.207.587,29	R\$ 27.132.572,38
(-)	Aposentadorias e Reformas (Conta 33.190.01.00)	R\$ 134.814.981,29	R\$ 151.339.891,21
(-)	Pensões (Conta 3.31.90.03)	R\$ 30.096.654,00	R\$ 35.520.308,23
(-)	Sentenças Judiciais (Conta 3.31.90.91)	R\$ 24.623.121,28	R\$ 24.463.232,61
(-)	Despesas com pessoal cedido – docentes	R\$ 1.076.295,47	R\$ 1.280.981,96
(-)	Despesas com pessoal cedido – técnicos-administrativos	R\$ 313.657,16	R\$ 362.801,54
(-)	Despesas com afastamentos País/Exterior – docentes	R\$ 2.059.274,84	R\$ 2.652.849,46
(-)	Despesas com afastamentos País/Exterior – técnicos-administrativos	R\$ 323.119,75	R\$ 860.221,06
(=)	Custo corrente com os Hospitais Universitários	R\$ 330.524.336,87	R\$ 446.029.564,91

Variáveis não incluindo Hospital Universitário			
	Variáveis	2005	2006
(+)	Despesas correntes da UFF, com todas as UGs, inclusive HUAP e UAJV (Conta 3.30.00.00)	R\$ 541.039.027,95	R\$ 689.642.423,36
(-)	100% das despesas correntes dos hospitais universitários e maternidade (Conta 3.30.00.00)	R\$ 26.473.211,21	R\$ 41.742.419,05
(-)	Aposentadorias e Reformas (Conta 3.31.90.01)	R\$ 134.814.981,29	R\$ 151.339.891,21
(-)	Pensões (Conta 3.31.90.03)	R\$ 30.096.654,00	R\$ 35.520.308,23
(-)	Sentenças Judiciais (Conta 3.31.90.91)	R\$ 24.623.121,28	R\$ 24.463.232,61
(-)	Despesas com pessoal cedido – docentes	R\$ 1.076.295,47	R\$ 1.280.981,96
(-)	Despesas com pessoal cedido – técnicos-administrativos	R\$ 313.657,16	R\$ 362.801,54
(-)	Despesas com afastamentos País/Exterior – docentes	R\$ 2.059.274,84	R\$ 2.652.849,46
(-)	Despesas com afastamentos País/Exterior – técnicos-administrativos	R\$ 323.119,75	R\$ 860.221,06
(=)	Custo corrente sem os Hospitais Universitários	R\$ 321.258.712,95	R\$ 431.419.718,24

Principais Variáveis ou Indicadores de Desempenho			
Variável ou Indicador	2004	2005	2006
Número total de alunos ingressantes na graduação	4057	*4325	4910
Número de alunos diplomados na graduação (NDI)	2848	2965	2828
Alunos da Graduação (Ag)	18576	18948,50	23455
Alunos da Graduação em Tempo Integral (AgTI)	15735,58	15967,85	16270,15
Alunos Equivalentes da Graduação (AgE)	27707,06	27288,60	29497,42
Número de Programas de Pós-Graduação	41	40	40
Somatório dos Conceitos CAPES de todos os Programas de Pós-Graduação	164	162	162
Alunos matriculados na pós-graduação (Apg)	2909,00	2912,00	2912
Alunos da pós-graduação em Tempo Integral (ApgTI)	5818,00	5824,00	5824,00
Alunos da residência médica (Ar)	125,00	127,00	122
Alunos em Tempo Integral da residência médica (ArTI)	250,00	254,00	244,00
Alunos em Tempo Integral da Instituição (ATI)	21803,58	22045,85	22338,15
Alunos Equivalentes da Instituição	33650,06	33239,60	35565,42
Custo Corrente com HU/Aluno Equivalente	R\$ 9.659,88	R\$ 9.905,84	R\$ 12.541,10
Custo Corrente sem HU/Aluno Equivalente	-	R\$ 9.628,15	R\$ 12.130,31
Docentes em 20 horas	393,00	405,00	474
Docentes em 40 horas	205,00	195,00	205
Docentes em DE	1615,00	1556,00	1888
Número de professores Equivalentes	2016,50	1953,50	2330,00
Funcionários Equivalentes	4702,00	4820,00	5.420,25
Funcionários Equivalentes sem HU	2843,00	2824,00	3792,25
Aluno Tempo Integral/Professor Equivalente	10,81	11,29	9,59
ATIFE = Aluno Tempo Integral/Funcionário Equivalente	4,52	4,60	4,12
ATIFESEMHU = Aluno Tempo Integral/Funcionário Equivalente sem HU	7,67	7,81	5,89
ATIFE/ATIFESEMHU	0,59	0,59	0,70
FECHUPROF= Funcionário Equivalente com HU/Professor Equivalente	2,39	2,45	2,33
FESHUPROF= Funcionário Equivalente sem HU/Professor Equivalente	1,41	1,45	1,63
FECHUPROF/FESHUPROF	1,70	1,70	1,43
Grau de Participação Estudantil (GPE)	0,85	0,84	0,69
Grau de Envolvimento Discente com a Pós-Graduação (GEPG)	0,14	0,13	0,11
Conceito CAPES/MEC para a Pós-Graduação	4,00	4,05	4,05
Índice de Qualificação do Corpo Docente (IQCD)	3,60	3,64	3,66
Taxa de Sucesso na Graduação (TSG)	0,70	0,69	0,58

* PROPLAN/PLI: Alunos do primeiro semestre de 2005 adicionados aos alunos do segundo semestre de 2004. Obedecendo orientação do TCU

3.3) Fórmula de Cálculo e Método de Medição:

Nome do Indicador	Fórmula	Valores
Custo Corrente (incluindo HU / Aluno Equivalente)	$\frac{\text{Custo Corrente (incluindo HU)}}{\text{AgE} + \text{ApgTI} + \text{ArTI}}$	12.541,10
Custo Corrente (excluindo o HU) / Aluno Equivalente	$\frac{\text{Custo Corrente (excluindo HU)}}{\text{AgE} + \text{ApgTI} + \text{ArTI}}$	12.130,31
Aluno Tempo Integral / Professor Equivalente	$\frac{\text{AgTI} + \text{ApgTI} + \text{ArTI}}{\text{N}^\circ \text{ de Professores Equivalentes}}$	9,59
Aluno Tempo Integral / Funcionário Equivalente (incluindo o HU)	$\frac{\text{AgTI} + \text{ApgTI} + \text{ArTI}}{\text{N}^\circ \text{ de Funcionários Equivalentes (incluindo HU)}}$	4,12
Aluno Tempo Integral / Funcionário Equivalente (excluindo o HU)	$\frac{\text{AgTI} + \text{ApgTI} + \text{ArTI}}{\text{N}^\circ \text{ de Funcionários Equivalentes (excluindo HU)}}$	5,89
Funcionário Equivalente (incluindo HU) / Professor Equivalente	$\frac{\text{N}^\circ \text{ de Funcionários Equivalentes (incluindo HU)}}{\text{N}^\circ \text{ de Professores Equivalentes}}$	2,33
Funcionário Equivalente (excluindo HU) / Professor Equivalente	$\frac{\text{N}^\circ \text{ de Funcionários Equivalentes (excluindo HU)}}{\text{N}^\circ \text{ de Professores Equivalentes}}$	1,63
Grau de Participação Estudantil	$\frac{\text{AgTI}}{\text{Ag}}$	0,69
Grau de Envolvimento Discente com Pós-Graduação	$\frac{\text{Apg}}{\text{Ag} + \text{Apg}}$	0,11
Conceito CAPES / MEC para a Pós-Graduação	$\frac{\Sigma \text{ dos conceitos de todos os programas de Pós-Graduação}}{\text{N}^\circ \text{ de programas de Pós-Graduação}}$	4,05
Índice de Qualificação do Corpo Docente	$\frac{5D+3M+2E+G}{D+M+E+G}$	3,66
Taxa de Sucesso na Graduação	$\frac{\text{N}^\circ \text{ de Diplomados (Ndi)}}{\text{N}^\circ \text{ total de alunos ingressantes}}$	0,58

Responsável: Pró-Reitoria de Planejamento/Prof. José Marcio Lima

4) Avaliação dos Resultados (consta no item 2)

5) Medidas Adotadas para Sanear Disfunções Detectadas

5.1) Identificações:

b) Ações Administrativas do Plano de Ação

5.2 Disfunção Estrutural ou Situacional que Prejudicou ou Inviabilizou o Alcance dos Objetivos e Metas

b) Ações Administrativas do Plano de Ação

Plano de Desenvolvimento Institucional-PDI

Disfunção situacional:

1) Categoria: Auxílios

1.1) Pró-Aluno - Programa de Apoio a Eventos Acadêmico-Científicos ou Estudantis

A meta foi prejudicada devido à suspensão das inscrições no mês de setembro, por ter comprometido todo o recurso financeiro destinado, pelo PDI.

Responsável: Pró-Reitoria de Assuntos Acadêmicos-PROAC

1.3) Auxílio-Publicação

Cerca de 40% dos artigos Qualis A Internacional publicados na UFF são de um único Departamento (Física). O mesmo número se aplica ao número de professores com este tipo de publicação. Apesar de todos os autores elogiarem o programa, na prática este programa não faz aumentar o número de publicações, muito menos fazer com que professores que não publicam passem a fazê-lo.

Responsável: Pró-Reitoria de Pesquisa e Pós-Graduação -PROPP

3.2) Programa de Avaliação Institucional

Ação: Estruturação da Comissão Permanente de Avaliação Institucional da UFF-CPAIUFF para realizar a avaliação institucional da UFF

Meta 1:

Era esperado que a maioria das Unidades da UFF realizasse seu processo de auto-avaliação. O que observamos foi uma falta de engajamento à proposta de avaliação formulada pela Comissão Própria de Avaliação-CPA, em razão, principalmente, do comprometimento do corpo docente com as atividades acadêmicas, inviabilizando a composição da Comissão de Avaliação da Unidade e a conseqüente elaboração do relatório.

Responsável: CPAIUFF- Prof. Roberto Fragale Filho e Prof^a. Regina Célia Moreth Bragança

5) Categoria: Obras

5.1) Obras – Críticas

A meta foi prejudicada devido os problemas ocorridos na fase do projeto, que retardaram a execução dos serviços necessários para as correções programadas.

Obras críticas não realizadas		Valor adjudicado (R\$)
Recuperação estrutural das platibandas dos blocos B,C,E,O,N do Campus do Gragoatá , Instituto de Geociências (Campus da Praia Vermelha) e recuperação dos brises do Instituto de Geociências		423.179,76
Situação	Licitado	
Reforma do telhado do Instituto de Biologia		44.074,39
Situação	Licitado	
Recuperação da Fachada lateral do bloco D do campus da Praia Vermelha		22.833,47
Situação	Licitado	
Obras críticas não realizadas		Valor estimado (R\$)
Projeto para implantação de prevenção e combate à incêndio para a Escola de Engenharia		40.000,00
Situação	não Licitado	
Substituição das esquadrias do Biomédico		20.000,00
Situação	não Licitado	
Projeto de escada de emergência para atender O Instituto de Química e o Instituto de Biologia		15.000,00
Situação	não Licitado	
Reforma do prédio interdito do IACS		560.000,00
Situação	licitação programada para 29/01/2007	
Troca de Divisórias no 3º pavtº do Instituto de Química		75.000,00
Situação	em fase de projeto	

- Recuperação do muro do Campus da Praia Vermelha

Situação: Despesa correrá por contra de outro recurso (convênio) - Valor estimado: R\$ 500.000,00

- Construção da Biblioteca de Pádua

Situação: Não foi possível a realização desta atividade em função da 1ª etapa ainda não estar concluída, - valor estimado: R\$ 182.000,00.

- Projeto de reforma das instalações elétricas do Instituto Biomédico.

Situação: não licitado - valor estimado: R\$ 50.000,00

Responsável: Superintendência de Administração-SDA

5.3) Medidas Implementadas e/ou a Implementar para Tratar as Causas de Insucesso

b) Ações Administrativas do Plano de Ação

Plano de Desenvolvimento Institucional-PDI

1) Categoria: Auxílios

1.3) Auxílio-Publicação

A Pró-Reitoria de Pesquisa e Pós-Graduação-PROPP pretende rever o Edital com o objetivo de atingir um número maior de pesquisadores, tornando-o mais acessível a professores de outras áreas.

1.4) Programa editorial da Editora da UFF- EdUFF

Ação: Modernizar e incrementar a produção da Editora da UFF-EdUFF

O orçamento deste ano foi comprometido como as publicações que deveriam ter contado com recursos do PDI de 2005, uma vez que o edital referia-se àquele ano (o que não foi possível por questões de prazo), a editora teve seus recursos reduzidos à metade.

Responsável: Pró-Reitoria de Pesquisa e Pós-Graduação -PROPP

3) Categoria: Apoio

3.1) Sistema Integrado de Informações

Ação: Suporte técnico à RedeUFF

meta 3:

Foi feita uma proposta para contratação de mão-de-obra para segurança de redes para o ano de 2007.

Responsável: Núcleo de Tecnologia da Informação- NTi

3.2) Programa de Avaliação Institucional

Ação: Estruturação da Comissão Permanente de Avaliação Institucional da UFF-CPAIUFF para realizar a avaliação institucional da UFF

Meta 1:

Em virtude de poucas unidades acadêmicas terem realizado o processo de auto-avaliação, a CPA, para a elaboração do relatório final enviado ao INEP, considerou os dados apresentados pelas unidades que efetivamente realizaram a avaliação. Em relação às demais, considerou os dados institucionais gerais.

Meta 2:

Medida a implementar para sanear disfunção detectada:

Buscar a participação das Coordenações de Curso para a conscientização dos acerca da necessidade de avaliarem os seus cursos, visando a melhoria dos cursos de graduação da UFF.

Meta 3:

Medida a implementar para sanear disfunção detectada:

Buscar a participação das Coordenações de Curso e da Secretaria das Unidades, visando mobilizar os estudantes para a realização da avaliação institucional.

Responsável: CPAIUFF- Prof. Roberto Fragale Filho e Profª. Regina Célia Moreth Bragança

6) Transferências de Recursos (Convênios e outros Meios)

TRANSFERÊNCIA DE RECURSOS													
Tipo	Código SIAFI	Identificação				Objeto da Avença	Data de Publicação no DOU	Valor Total Pactuado	Valor		Beneficiário		Situação da Avença
		Nº Processo	Nº Termo	Data					Recebido	Transf. no Exercício	Razão Social	CNPJ	
				Assinatura	Vigência								
Convênio	398243	23069.004675/1999-98	040/2000	29/08/2000	29/08/2000 a 29/10/2008	Induzir a Capacitação e Especialização de Graduandos, Mestrandos e Doutorandos Interessados em Atuar no Setor de Petróleo e Gás	30/08/2000	2.477.010,23	1.621.444,86	0,00 -	UFF	28.523.215/0001-06	Executado parcialmente com prestações de contas parciais
Convênio	511328	23069.005300/04-28	000001/2004	18/10/2004	12/10/2004 a 11/03/2007	Implantação e Desenvolvimento de um Curso de Pós-Graduação Lato SENSU em Direito Processual Público, para Atender a Demanda de Qualificação dos Juizes a Justiça Federal de 1ª Instancia	18/10/2004	234.500,00	203.770,44	33.600,00 -	UFF	28.523.215/0001-06	Executado parcialmente com prestações de contas parciais
Convênio	522847	23069.003657/05-52	035/2005	09/05/2005	06/05/2005 a 31/07/2006	Apoio Destinado ao Projeto Universitário Concurso Nacional de Conto.	09/05/2005	50.000,00	50.000,00	0,00 -	UFF	28.523.215/0001-06	Executado
Convênio	523235	23069.003590/05-56	037/2005	20/05/2005	20/05/2005 a 31/12/2007	Apoio para o Projeto de Implantação e Consolidação do Campus UFF o Pólo Universitário de Volta Redonda - PUVR	20/05/2005	7.000.000,00	64.549,32	2.237.994,85 -	UFF	28.523.215/0001-06	Executado Parcialmente com Prestações de Contas Parciais
Convênio	530079	-	016/ANT T/2005	16Nov2005	16/11/2005 a 14/03/2007	Desenvolvimento de Estudos e Pesquisas na Natureza Técnica na Área Ferroviária	16Nov2005	517.800,00	425.400,00	344.400,00 -	UFF	28.523.215/0001-06	Executado parcialmente com prestações de contas parciais

TRANSFERÊNCIA DE RECURSOS													
Tipo	Código SIAFI	Identificação				Objeto da Avença	Data de Publicação no DOU	Valor Total Pactuado	Valor		Beneficiário		Situação da Avença
		Nº Processo	Nº Termo	Data					Recebido	Transf. no Exercício	Razão Social	CNPJ	
				Assinatura	Vigência								
Convênio	564130	23069.079538/2006-51	Port. 72/2006	24/07/2006	03/07/2006 a 31/07/2007	Reforma de Unidade de Saúde e Aquisição de Equipamentos e Materiais Permanentes	24/07/2006	180.000,00	0,00	0,00	UFF	28.523.215/0001-06	Em fase de execução
Convênio	579400	-	062/2006	26/12/2006	22/12/2006 a 22/12/2007	Restauração do Mobiliário do Hospital Universitário Antonio Pedro, Vinculado a Universidade Federal Fluminense, Juntamente com o Resgate da Cidadania e Dignidade do Preso.	26/12/2006	218.895,26	0,00	0,00	UFF	28.523.215/0001-06	Em fase de execução
Convênio	581754	23069.000536/07-11	Port. 753/2006	09/01/2007	31/12/2006 a 31/12/2007	Aquisição de Equipamento e Material Permanente - Hospital Universitário Antônio Pedro	09/01/2007	270.000,00	0,00	0,00	UFF	28.523.215/0001-06	Em fase de execução
Convênio	581758	23069.080706/06-51	Port. 152/2006	29/12/2006	27/12/2006 a 31/12/2007	Aquisição de Equipamento e Material Permanente - para o Centro de Referência em Hepatite Viral do Hospital Universitário Antônio Pedro.	29/12/2006	124.420,00	0,00	0,00	UFF	28.523.215/0001-06	Em fase de execução
Convênio	581767	23069.000538/07-18	Port. 653/2006	29/12/2006	27/12/2006 a 31/12/2007	Reforma de Unidade de Saúde	29/12/2006	1.100.000,00	0,00	0,00	UFF	28.523.215/0001-06	Em fase de execução
Convênio	581768	23069.080705/06-15	Port. 652/2006	29/12/2006	28/12/2006 a 31/12/2007	Aquisição de Equipamento e Material Permanente - para Melhoria da Qualidade da Assistência Obstétrica.	29/12/2006	33.080,00	0,00	0,00	UFF	28.523.215/0001-06	Em fase de execução

TRANSFERÊNCIA DE RECURSOS													
Tipo	Código SIAFI	Identificação				Objeto da Avença	Data de Publicação no DOU	Valor Total Pactuado	Valor		Beneficiário		Situação da Avença
		Nº Processo	Nº Termo	Data					Recebido	Transf. no Exercício	Razão Social	CNPJ	
				Assinatura	Vigência								
Convênio	540951	23069009495/2005-66	153056-200500001	30/12/2005	30/12/2005 a 30/06/2007	Ampliação das Instalações Físicas do Instituto de Computação da UFF	30/12/2005	1.600.000,00	1.600.000,00	1.600.000,00	UFF	03.438.229/0001-09	Em fase de execução
Convênio	498666	23069004382/2003-11	CV PMRO 001/2003	01/12/2003	26/11/2003 a 25/11/2008	Implantação do Pólo Universitário da Universidade Federal Fluminense no Município de Rio das Ostras	01/12/2003	23.487.000,00	4.735.116,61	2.301.671,01		28.523.215/0001-06	Em fase de execução
Convênio	564130	23069.079538/2006-51	Port. 72/2006	24/07/2006	03/07/2006 a 31/07/2007	Reforma de Unidade de Saúde e Aquisição de Equipamentos e Materiais Permanentes	24/07/2006	180.000,00	0,00	0,00	UFF	28.523.215/0001-06	Em fase de execução
Descentralização	-	-	Port. SESU Nº 285/2006	-	12/06/2006 A 31/12/2006	Ciências Cidadania e Paz-Educação Continuada - PROEXT 2005/2006	-	57.000,00	0,00	13.745,99	UFF	28.523.215/0001-06	Não exige Prestação de Contas
Descentralização	-	-	Port. SESU Nº 285/2006	-	12/06/2006 A 31/12/2006	Formação de Agentes Sociais de Defesa dos Direitos da Criança e do Adolescente PROEXT 2005/2006	-	14.818,67	0,00	14.818,67	UFF	28.523.215/0001-06	Não exige Prestação de Contas
Descentralização	-	-	Port. SESU Nº 285/2006	-	12/06/2006 A 31/12/2006	Formação de Agentes Sociais de Defesa dos Direitos da Criança e do Adolescente PROEXT 2005/2006	-	14.818,67	0,00	14.818,67	UFF	28.523.215/0001-06	Não exige Prestação de Contas
Descentralização	-	-	Port. SESU Nº 462/2006	-	08/08/2006 A 31/12/2006	Realização do Projeto Aurora Luminosa - Música Brasileira no Alvorecer do Século XX (Apoio 2006)	-	600.000,00	Descentralização	-	Port. SESU Nº 462/2006	-	08/08/2006 a 31/12/2006

TRANSFERÊNCIA DE RECURSOS													
Tipo	Código SIAFI	Identificação				Objeto da Avença	Data de Publicação no DOU	Valor Total Pactuado	Valor		Beneficiário		Situação da Avença
		Nº Processo	Nº Termo	Data					Recebido	Transf. no Exercício	Razão Social	CNPJ	
				Assinatura	Vigência								
Descentralização	-	23069.009068/06-69	Port. SESU Nº 504/2006	18/08/2006	15/08/2006 A 31/12/2006	Apoio Destinado a Realização do IV Encontro De Culturas - Interculturalidades: Brasil Profundo	18/08/2006	54.940,00	0,00	54.940,00	UFF	28.523.215/0001-06	Não exige Prestação de Contas
Descentralização	-	-	Port. SESU Nº 1.111/2006	-	14/12/2006 A 31/12/2006	Apoio Financeiro Destinado a Manutenção e ao Funcionamento da IFES (ANDIFES 2006)	-	1.551.107,59	0,00	0,00	UFF	28.523.215/0001-06	Não Exige Prestação de Contas
Descentralização	-	-	Port. Nº 117/2006	-	20/10/2006 A 31/12/2007	Construção do Alojamento do Colegio Agrícola Ildefonso Bastos Borges - 1ª Etapa	-	80.683,20	0,00	0,00	UFF	28.523.215/0001-06	Não Exige Prestação de Contas
Descentralização	-	-	Port. SESU Nº 649/2006	-	14/09/2006 a 31/12/2006	Implantação do Pólo Universitário de Rio das Ostras	-	2.400.000,00	0,00	761.000,00	UFF	28.523.215/0001-06	Não Exige Prestação de Contas
Descentralização	-	-	Port. SESU Nº 948/2006	-	22/12/2006 a 31/12/2007	Formação de Professores em Articulação com as Escolas Públicas	-	80.000,00	0,00	30.000,00	UFF	28.523.215/0001-06	Não Exige Prestação de Contas
Descentralização	-	23069.009741/06-61	-	-	14/09/2006 a 31/12/2006	Reforço do Muro de Arrimo dos Prédios da Escola de Engenharia Uff	-	470.000,00	0,00	0,00	UFF	28.523.215/0001-06	Não Exige Prestação de Contas
Descentralização	-	23069.051833/06-43	-	-	07/12/2006 a 31/12/2006	Implantação da Rede Cedes	-	103.330,00	0,00	0,00	UFF	28.523.215/0001-06	Não Exige Prestação de Contas
Descentralização	-	-	Port. NR 253	-	06/12/2006 a 31/12/2006	Recuperação do Posteamto, Fiação da Rede Aérea de Alimentação e Distribuição de Energia	-	220.000,00	0,00	0,00	UFF	28.523.215/0001-06	Não Exige Prestação de Contas
Descentralização	-	-	Port. SESU Nº 017/2006	03/05/2006	03/05/2006 a 31/12/2006	Implementação do Projeto Milton Santos de Acesso ao Ensino Superior	03/05/2006	24.300,00	24.300,00	24.300,00	UFF	28.523.215/0001-06	Não Exige Prestação de Contas

TRANSFERÊNCIA DE RECURSOS													
Tipo	Código SIAFI	Identificação				Objeto da Avença	Data de Publicação no DOU	Valor Total Pactuado	Valor		Beneficiário		Situação da Avença
		Nº Processo	Nº Termo	Data					Recebido	Transf. no Exercício	Razão Social	CNPJ	
				Assinatura	Vigência								
Descentralização	-	23069.078751/05-65	Port. 488/2005	21/09/2005	21/09/2005 a 31/12/2005	Estruturação de Serviços de Atenção as Urgências/Emergências por Violências e Causas Externas	21/09/2005	370.000,00	370.000,00	370.000,00	UFF	28.523.215/0001-06	Não Exige Prestação de Contas
Descentralização	-	23069.050138/2006-64	-	04/09/2006	04/09/2006 a 31/12/2006	Despesas de Custeio do Projeto - Fórum de Educação de Jovens e Adultos - Política Publica de Articulação Continuada do Programa Brasil Alfabetizado	04/09/2006	15.000,00	3.729,91	3.729,91	UFF	28.523.215/0001-06	Não Exige Prestação de Contas
Descentralização	-	23069.003551/06-30	Port. 529/2006	25/08/2006	21/08/2006 a 31/12/2006	Apoio Destinado a Realização do Projeto Espaço UFF Multimídia	25/08/2006	299.983,03	0,00	0,00	UFF	28.523.215/0001-06	Não Exige Prestação de Contas
Descentralização	-	-	Port. 33/2006	29/03/2006	29/03/2006 a 28/02/2007	Programa PICDT	29/03/2006	334.488,00	101.488,00	101.488,00	UFF	28.523.215/0001-06	Não Exige Prestação de Contas
Descentralização	-	-	Port. 33/2006	29/03/2006	29/03/2006 a 28/02/2007	Programa PROAP	29/03/2006	1.426.149,38	1.159.378,03	1.159.378,03	UFF	28.523.215/0001-06	Não Exige Prestação de Contas
Descentralização	-	-	Port. 33/2006	29/03/2006	29/03/2006 a 28/02/2008	Programa DS	29/03/2006	4.495.589,00	4.495.589,00	4.495.589,00	UFF	28.523.215/0001-06	Não Exige Prestação de Contas
Descentralização	-	23069.004517/2006-82	Port. SESU Nº 10/2006	17/04/2006	13/04/2006 a 31/12/2006	Programa De Educação Tutorial - PET	17/04/2006	262.416,00	256.314,52	256.314,52	UFF	28.523.215/0001-06	Não Exige Prestação de Contas
Descentralização	-	-	Port. SESU Nº 276/2006	19/06/2006	16/06/2006 a 31/12/2006	Programa Interministerial a Manutenção Dos HU'S	19/06/2006	1.062.672,00	1.104.490,54	1.104.490,54	UFF	28.523.215/0001-06	Não Exige Prestação de Contas

TRANSFERÊNCIA DE RECURSOS													
Tipo	Código SIAFI	Identificação				Objeto da Avença	Data de Publicação no DOU	Valor Total Pactuado	Valor		Beneficiário		Situação da Avença
		Nº Processo	Nº Termo	Data					Recebido	Transf. no Exercício	Razão Social	CNPJ	
				Assinatura	Vigência								
Descentralização	-	-	Port. SESU Nº 330/2006	07/07/2006	05/07/2006 a 31/12/2006	Aquisição de Material Médico Hospitalar e Medicamentos para HUAP	07/07/2006	500.000,00	500.000,00	500.000,00	UFF	28.523.215/0001-06	Não Exige Prestação de Contas
Descentralização	-	-	Port. SESU Nº 304/2006	27/06/2006	25/01/2006 a 31/12/2006	Programa de Residência Médica - 2006	27/06/2006	2.676.715,83	2.677.698,80	2.677.698,80	UFF	28.523.215/0001-06	Não Exige Prestação de Contas
Descentralização	-	-	Port. 341/2005	03/11/2005	30/06/2006 a 31/12/2006	Realização do Plano Local de Desenvolvimento da Maricultura	03/11/2005	434.389,39	434.389,39	434.389,39	UFF	28.523.215/0001-06	Não Exige Prestação de Contas
Descentralização	-	-	Port. 36/2006	-	30/06/2006 a 31/12/2006	Implantação do PROEJA - Colégio Técnico Agrícola Ildefonso Bastos Borges	-	44.000,00	44.000,00	44.000,00	UFF	28.523.215/0001-06	Não Exige Prestação de Contas
Descentralização	-	23069.070104/2006-96	Port. 11/2006	21/03/2006	21/03/2006 a 31/12/2006	Pagamento das Despesas dos Participantes da 1ª Jornada Nacional de Produção Científica e Tecnol. em Edu. Profissional, de 27 a 29/03/2006 - Colégio Agrícola Nilo Peçanha	21/03/2006	7.496,00	7.496,00	7.496,00	UFF	28.523.215/0001-06	Não Exige Prestação de Contas
Descentralização	-	-	-	-	20/07/2006 a 31/12/2006	Programa Escola Aberta	-	128.747,23	77.760,00	77.760,00	UFF	28.523.215/0001-06	Não Exige Prestação de Contas
Descentralização	-	23069.004526/06-73	-	-	11/04/2006 a 31/12/2006	Projeto Conexões de Saberes - Local - Prof. André	-	181.437,72	118.039,92	111.375,96	UFF	28.523.215/0001-06	Não Exige Prestação de Contas
Descentralização	-	23069.004525/2006-29	-	-	11/04/2006 a 31/12/2006	Despesas de Custeio, Projeto de Gestão, Coordenação, Monitoramento e Avaliação Nacional do Programa Conexões de Saberes - Prof. Jailson	-	315.612,68	315.612,86	315.612,86	UFF	28.523.215/0001-06	Não Exige Prestação de Contas
Descentralização	-	-	-	-	11/04/2006 a 31/12/2006	Escola Popular de Comunicação Crítica	-	130.000,00	130.000,00	130.000,00	UFF	28.523.215/0001-06	Não Exige Prestação de Contas

Situação das Transferências Voluntárias Concedidas e Recebidas

Transferências Voluntárias Concedidas e Recebidas								
Identificação			Observância aos Arts. 11 e 25 da Lei Complementar N°. 101/2000	Meta ou Objetivo Previsto	Resultados Alcançados	Situação da Prestação de Contas	Atos e Fatos que Prejudicaram o Desempenho	Providências Adotadas
N° do Convênio	Objeto	Valor						
040/2000	Induzir a capacitação e especialização de graduandos, mestrandos e doutorandos interessados em atuar no setor de petróleo e gás.	2.477.010,23	-	Regular as condições e responsabilidades dos participantes para com a realização do programa de pós-graduação em geologia com ênfase no setor de petróleo e gás	-	Executado parcialmente com prestações de contas parciais	-	-
000001/2004	Implantação e desenvolvimento de um curso de pós-graduação lato sensu em direito processual publico, para atender a demanda de qualificação dos juizes da justiça federal de 1a instancia.	234.500,00	-	Implantação e desenvolvimento de um curso de pós-graduação em direito processual público	-	Executado parcialmente com prestações de contas parciais	-	-
035/2005	Apoio destinado ao projeto universitário concurso nacional de conto.	50.000,00	-	Concurso de monografia sobre o tema "O Francês e a diferença", destinado a um público de estudantes universitários de todos os níveis (graduação e pós-graduação).	Estimular a produção acadêmica, literária e científica, de estudantes de cursos de graduação e pós graduação, na área da língua e literatura francesa, com o tema " o francês e a diferença".	Executado com prestações de contas finais	-	-
037/2005	Apoio para o projeto de implantação e consolidação do campus UFF do Pólo Universitário de Volta Redonda - PUVR.	7.000.000,00	-	Construção da Unidade de Engenharia e Ciências Básicas - ECB. Mobiliário e equipamentos para Unidade de Engenharia e Ciências Básicas - ECB	-	Executado parcialmente com prestações de contas parciais	-	-

Transferências Voluntárias Concedidas e Recebidas								
Identificação			Observância aos Arts. 11 e 25 da Lei Complementar N°. 101/2000	Meta ou Objetivo Previsto	Resultados Alcançados	Situação da Prestação de Contas	Atos e Fatos que Prejudicaram o Desempenho	Providências Adotadas
N° do Convênio	Objeto	Valor						
016/ANTT/2005	Desenvolvimento de estudos e pesquisas de natureza técnica na área ferroviária.	517.800,00	-	Desenvolvimento de estudos e pesquisas para proposição e aprimoramento do marco regulatório para prestação do serviço público de transporte ferroviário, bem como de normas e parâmetros técnicos para fiscalização da estrutura conceitual do plano nacional de segurança ferroviária.	Elaboração de um descritivo conceitual sobre ações e parâmetros a serem considerados em PNSF a ser desenvolvido e implementado	Executado parcialmente com prestações de contas parciais	-	-
Port. 72/2006	Reforma de unidade de saúde e aquisição de equipamentos e materiais permanentes	180.000,00	-	-	-	Em fase de execução	-	-
062/2006	Restauração do mobiliário do Hospital Universitário Antonio Pedro, vinculado á UFF, juntamente com o resgate da cidadania e dignidade do preso.	218.895,26	-	-	-	Em fase de execução	-	-
Port. 753/2006	Aquisição de equipamento e material permanente Hospital Universitário Antonio Pedro.	270.000,00	-	-	-	Em fase de execução	-	-
Port. 152/2006	Aquisição de equipamento e material permanente - para o centro de referência em hepatite viral do Hospital Universitário Antônio Pedro.	124.420,00	-	-	-	Em fase de execução	-	-
Port. 653/2006	Reforma de Unidade de Saúde	1.100.000,00	-	-	-	Em fase de execução	-	-
Port. 652/2006	Aquisição de equipamento e material permanente - para melhoria da qualidade da assistência obstétrica.	33.080,00	-	-	-	Em fase de execução	-	-
153056-200500001	Ampliação das instalações físicas do Instituto de Computação da UFF	1.600.000,00	-	-	-	Em fase de execução	-	-

Transferências Voluntárias Concedidas e Recebidas								
Identificação			Observância aos Arts. 11 e 25 da Lei Complementar N°. 101/2000	Meta ou Objetivo Previsto	Resultados Alcançados	Situação da Prestação de Contas	Atos e Fatos que Prejudicaram o Desempenho	Providências Adotadas
N° do Convênio	Objeto	Valor						
CV PMRO 001/2003	Implantação do Pólo Universitário da Universidade Federal Fluminense no Município de Rio das Ostras	23.487.000,00	-	a) Desenvolvimento do ensino superior. b) Instalação dos laboratórios. c) Ampliação do Campus d) ingresso de funcionários no quadro permanente do PURO	-	EXECUTADO PARCIALMENTE COM PRESTAÇÕES DE CONTAS PARCIAIS	-	-
Port. 653/2006	Reforma de unidade de saúde	1.100.000,00	-	-	-	Em fase de execução	-	-
Port. SESU N° 285/2006	Ciências Cidadania e Paz-Educação Continuada-PROEXT 2005/2006	57.000,00	-	Formação permante de pessoal para o sistema educacional articulado com a educação básica por meio da elaboração de cursos de educação continuada.	-	Não exige prestação de contas	-	-
Port. SESU N° 285/2006	Formação de agentes sociais de defesa dos direitos da criança e do adolescente PROEXT 2005/2006	14.818,67	-	-	-	Não exige prestação de contas	-	-
Port. SESU N° 285/2006	Políticas de Direitos Humanos para o Desenvolvimento Urbano e Social - PROEXT 2005/2006	53.000,00	-	Desenvolvimento de ações extensionista interdisciplinares no âmbito da promoção da saúde e formação, qualificação e assessoria técnica, social e jurídica à população residente em espaços populares.	-	Não exige prestação de contas	-	-
Port. SESU N° 462/2006	Realização do Projeto Aurora Luminosa - Música Brasileira no Alvorecer do Século XX (apoio 2006)	600.000,00	-	Gravação pela orquestra Sinfônica Nacional da UFF de uma série de três CDs e DVDs.	-	Não exige prestação de contas	-	-
Port. SESU N° 504/2006	Apoio destinado a realização do IV Encontro de Culturas Interculturalidades: Brasil Profundo	54.940,00	-	Aprofundamento das questões colocadas pela contemporaneidade e de fazer uma reflexão sobre as potencialidades do país	-	Não exige prestação de contas	-	-

Transferências Voluntárias Concedidas e Recebidas								
Identificação			Observância aos Arts. 11 e 25 da Lei Complementar Nº. 101/2000	Meta ou Objetivo Previsto	Resultados Alcançados	Situação da Prestação de Contas	Atos e Fatos que Prejudicaram o Desempenho	Providências Adotadas
Nº do Convênio	Objeto	Valor						
Port. SESU Nº 1.111/2006	Apoio financeiro destinado a manutenção e ao funcionamento da IFES (ANDIFES 2006)	1.551.107,59	-	-	-	Não exige prestação de contas		
Port. Nº 117/2006	Construção do alojamento do Colégio Agrícola Ildefonso Bastos Borges - 1ª etapa	80.683,20	-	-	-	Não exige prestação de contas		
Port. SESU Nº 649/2006	Implantação do Pólo Universitário de Rio das Ostras	2.400.000,00	-	a) Aquisição de Material Permante b) Aquisição de Material de Consumo c) Apoio a Implantação e Consolidação do Pólo Universitário de Rio das Ostras	-	Não exige prestação de contas		
Port. SESU Nº 649/2006	Implantação do Pólo Universitário de Rio das Ostras	2.400.000,00	-	a) Aquisição de Material Permante b) Aquisição de Material de Consumo c) Apoio a Implantação e Consolidação do Pólo Universitário de Rio das Ostras	-	Não exige prestação de contas	-	-
Port. SESU Nº 948/2006	Formação de professores em articulação com as escolas públicas	80.000,00	-	-	-	Não exige prestação de contas	-	-
-	Reforço do muro de arrimo dos prédios da Escola de Engenharia UFF	470.000,00	0,00	Obra de recuperação do muro de arrimo da Escola de Engenharia da UFF	-	Não exige prestação de contas	-	-
-	Implantação da rede CEDES	103.330,00	0,00	Inclusão de dois grupos de pesquisas: a) envelhecimento e atividade física. b) laboratório de educação física escolar da UFF	-	Não exige prestação de contas	-	-

Transferências Voluntárias Concedidas e Recebidas								
Identificação			Observância aos Arts. 11 e 25 da Lei Complementar N°. 101/2000	Meta ou Objetivo Previsto	Resultados Alcançados	Situação da Prestação de Contas	Atos e Fatos que Prejudicaram o Desempenho	Providências Adotadas
N° do Convênio	Objeto	Valor						
Port. NR 253	Recuperação do posteamento, fiação da rede aérea de alimentação e distribuição de energia.	220.000,00	0,00	-	-	Não exige prestação de contas	-	-
Port. Sesu n° 017/2006	Implementação do projeto Milton Santos de Acesso ao Ensino Superior	24.300,00	24.300,00	Concessão de benefícios a estudantes estrangeiros no Brasil	-	Não exige prestação de contas	-	-
Port. 488/2005	Estruturação de serviços de atenção às urgências/emergências por violências e causas externas	370.000,00	370.000,00	-	-	Não exige prestação de contas	-	-
-	Despesas de custeio do projeto - Fórum de Educação de Jovens e Adultos - Política Publica de Articulação Continuada do Programa Brasil Alfabetizado	15.000,00	3.729,91	Articulação da UFF com o Sitema de Educação Básica.	-	Não exige prestação de contas	-	-
Port. 529/2006	Apoio destinado à realização do projeto espaço UFF Multimídia	299.983,03	0,00	Criação de produtos audiovisuais	-	Não exige prestação de contas	-	-
Port. 33/2006	Programa PICDT	334.488,00	101.488,00	Bolsas de estudo	-	Não exige prestação de contas	-	-
Port. 33/2006	Programa PROAP	1.426.149,38	1.159.378,03	Apoio a pós-graduação	-	Não exige prestação de contas	-	-
Port. 33/2006	Programa DS	4.495.589,00	4.495.589,00	Bolsas de estudo	-	Não exige prestação de contas	-	-
Port. Sesu n° 10/2006	Programa de educação tutorial - PET	262.416,00	256.314,52	Propiciar aos alunos condições para a realização de atividades que favoreçam a formação acadêmica	-	Não exige prestação de contas	-	-
Port. Sesu n° 276/2006	Programa interministerial a manutenção dos HU's	1.062.672,00	1.104.490,54	Manutenção dos HU's	-	Não exige prestação de contas	-	-
Port. Sesu n° 330/2006	Aquisição de material médico hospitalar e medicamentos para HUAP	500.000,00	500.000,00	Manutenção dos HU's	-	Não exige prestação de contas	-	-

Transferências Voluntárias Concedidas e Recebidas								
Identificação			Observância aos Arts. 11 e 25 da Lei Complementar Nº. 101/2000	Meta ou Objetivo Previsto	Resultados Alcançados	Situação da Prestação de Contas	Atos e Fatos que Prejudicaram o Desempenho	Providências Adotadas
Nº do Convênio	Objeto	Valor						
Port. Sese nº 304/2006	Programa de residência médica - 2006	2.676.715,83	2.677.698,80	Residência Médica	-	Não exige prestação de contas	-	-
Port. 341/2005	Realização do plano local de desenvolvimento da maricultura	434.389,39	434.389,39	Apoiar os planos locais de desenvolvimento da maricultura	-	Não exige prestação de contas	-	-
Port. 36/2006	Implantação do PROEJA - Colégio Técnico Agrícola Ildefonso Bastos Borges	44.000,00	44.000,00	-	-	Não exige prestação de contas	-	-
Port. 11/2006	Pagamento das despesas dos participantes da 1ª Jornada Nacional de Produção Científica e Tecnol. em Edu. Profissional, de 27 a 29/03/2006 - Colégio Agrícola Nilo Peçanha.	7.496,00	7.496,00	Participação dos alunos e professores na 1ª Jornada NAC. Produção Científica E Tecnológica	-	Não exige prestação de contas	-	-
-	Programa Escola Aberta	128.747,23	77.760,00	Melhoria da qualidade de educação no Brasil	-	Não exige prestação de contas	-	-
-	Projeto Espaço Social Universitário de Volta Redonda	173.173,83	34.855,03	Contribuir no processo de inclusão digital de jovens de baixa renda	-	Não exige prestação de contas	-	-
-	Despesas de Custeio, Projeto de Gestão, Coordenação, Monitoramento e Avaliação Nacional do Programa Conexões de Saberes - Prof. Jailson	315.612,68	315.612,86	Reunir experiências que promovam o protagonismo de jovens de origem popular na produção do conhecimento cultural	-	Não exige prestação de contas	-	-
-	Projeto Conexões de Saberes - Local - Prof. André	181.437,72	111.375,96	Capacidade de produzir conhecimentos inovadores	-	Não exige prestação de contas	-	-
-	Escola Popular de Comunicação crítica	130.000,00	130.000,00	Ampliação do exercício da criatividade e habilidade técnica dos estudantes	-	Não exige prestação de contas	-	-

7) Controle das Entidades Fechadas de Previdência Complementar Patrocinadas

Com relação ao cumprimento deste item, a Universidade Federal Fluminense-UFF não é patrocinadora de Entidades de Previdência Privada.

8) Projetos e Programas Financiados com Recursos Externos

Para fins de cumprimento deste item, a Universidade Federal Fluminense – UFF não executou no exercício de 2006, Projetos e Programas Financiados com Recursos Externos.

9) Projetos e de Instituições Beneficiados por Renúncia Fiscal

Em relação ao cumprimento deste item, a Universidade Federal Fluminense-UFF não os executou.

10) Avaliação Sócio-Econômica das Operações de Fundos

Este item não se aplica as autarquias.

11) Gastos com Cartões de Crédito

Demonstrativo de utilização de recursos de Suprimentos de Fundos através de saque com CPGF em 2006.

Demonstrativo das Despesas com Cartão		
Histórico	Exercícios	
	2005	2006
1 - Despesas realizadas mediante o uso do Cartão de Crédito	R\$ 10.352,41	R\$ 6.643,09
2 - Saques realizados mediante o uso de cartão de crédito	R\$ 2.775,00	R\$ 830,00
Totais	R\$ 13.127,41	R\$ 7.473,09

Nome	Valor	Justificativa
Leila Soares G. de Medeiros	R\$ 100,00	<ul style="list-style-type: none"> gastos com passagens. pagamento de serviço, pois a firma não trabalha com fatura de cartão de crédito.
	<ul style="list-style-type: none"> R\$ 130,00 R\$ 600,00 	<ul style="list-style-type: none"> pagamento de serviço, pois a firma não trabalha com fatura de cartão de crédito.

12) Informações Relativas aos Atos de Admissão e Desligamento Exigíveis no Exercício a que se Referem as Contas, (art. 8º da IN/TCU N° 44/2002).

Outras Admissões ocorridas em 2006, esclarecendo que as mesmas ainda não foram enviadas através do SISAC (Ver quadro e anexo).

Quanto aos desligamentos ocorridos em 2006, já foram enviados através do SISAC.

13) Informações Relativas aos Atos de Concessão de Aposentadoria, Reforma e Pensão Exigíveis no Exercício a que se Referem as Contas, (art. 8º da IN/TCU Nº 44/2002).

Para fins de cumprimento deste item, a Universidade Federal Fluminense – UFF, enviou através do SISAC, 67 (sessenta sete) atos de aposentadoria e 19 (dezenove) atos de pensão civil, referentes ao exercício de 2006.

14) Providências Adotadas para dar Cumprimento às Determinações do TCU Expedidas no Exercício ou as Justificativas para o Caso de não Cumprimento

Recomendações ou Determinações emanadas do TCU no exercício de 2006

Nº OFÍCIO	Processo Nº	Descrição da Determinação / Recomendação	Providências Adotadas
Circular nº01/2006-SEGECEX, de 07/02/06	-	Encaminha versão atualizada do documento "Orientações para o Cálculo dos Indicadores de Gestão" – Janeiro/2006	Adoção de medidas
421/2006- SECEX-RJ 3ªDT, de 18/04/06	005.512/2005-2	Conhecimento e adoção das medidas previstas no Acórdão nº 828/2006-1ª Câmara	Adoção de medidas
1489/2006-SEFIP, de 02/06/06	TC-014.841/2004-1	Adoção das providências pertinentes previstas no Acórdão nº 1380/2006 – 1ª Câmara	Ofícios nº 226, 244 e 265/DAP/2006, de 23/06, 13 e 31/07/06
1498/2006 SEFIP/2ª DT, DE 05/06/06	TC-007.352/2006-4	Solicita disponibilizar no sistema SISAC o ato de desligamento de servidor	Ofício nº 229/DAP/2006 de 26/06/06
1501/SEFIP, de 06/06/06	TC-014.841/2004-1	Acórdão nº 1380/2006- 1ª Câmara, determina audiência, para justificar irregularidade no pagamento de gratificação por Encargo de Curso.	Ofícios GAR nº 242 /2006 de 27/06/06,
1506/SEFIP, de 06/06/06			Ofício nº 227/DAP/2006 de 26/06/06
2197/2006 SEFIP, de 07/07/06	TC- 007.344/2006-2	Adoção de providências pertinentes ao Acórdão nº 1744/2006-1ª Câmara	Ofício nº 249/DAP/2006, de 19/07/06
637/2006- SECEX-6ª de 20/07/06	TC -016.229/1999-1	Conhecimento e adoção de medidas previstas no Acórdão nº 1043/2006-Plenário itens 9.1, 9.2 e 9.3.	Adoção de medidas.
3361/2006-SECEX-RJ 3ªDT, 06/09/06	011.860/2006-0	Conhecimento e adoção das medidas previstas no Acórdão nº 2059/2006-1ª Câmara	Adoção de medidas
1203/2006-SECEX-6ª, de 14/12/2006	TC 025.983/2006-1	Conhecimento e adoção da medida prevista no item 9.1 do Acórdão nº 1043/2006-Plenário c/c Acórdão nº 2167/2006-Plenário	Adoção de medidas

15) Demonstrativo sintético das Tomadas de Contas Especiais

Para fins de cumprimento deste item, a Universidade Federal Fluminense – UFF não executou no exercício de 2006, Tomadas de Contas Especiais.

16) Demonstrativo Relacionado as Tomadas de Contas Especiais

Para fins de cumprimento deste item, a Universidade Federal Fluminense – UFF não executou no exercício de 2006, Tomadas de Contas Especiais.

17) Demonstrativo das Ocorrências de Perdas, Extravios ou outras Irregularidades

As ações relativas a denúncias recebidas diretamente pela Universidade Federal Fluminense, estão sendo tratadas no Relatório de Correição, peça do Processo de Prestação de Contas Anual.

18) Informações Relevantes a Avaliação do Desempenho de Gestão

1) Objetivos e Metas e Análise Crítica dos Resultados Alcançados

1.1) ÁREA: Gestão de Graduação

a) Criação de novos Cursos

META		Implementar novos cursos de Graduação, considerando as demandas da sociedade,
Objetivo Geral	Oferecer vagas para Educação Física, Estatística e Engenharia de Recursos Hídricos e do Meio Ambiente.	
Objetivos Específicos	<ul style="list-style-type: none"> • Curso de Educação Física: <ul style="list-style-type: none"> - Oferecer subsídios aos futuros graduados em Educação Física para que possam enfrentar os desafios da sociedade, de mercado de trabalho e das condições de exercício profissional através do desenvolvimento intelectual e profissional autônomo e permanente. - Formar profissionais habilitados no magistério da Educação Física com ênfase para o trabalho a ser desenvolvido no Ensino Fundamental e Médio, sem deixar de oferecer as bases para o trabalho nas diversas áreas em que a educação física pode atuar. • Curso de Estatística: <ul style="list-style-type: none"> - Formar profissional dotado de conhecimentos gerais nas áreas de Ciências Exatas e específicas no âmbito da própria Estatística, com formação humanista, capacidade crítica e reflexiva, apto a atender às renovadas e emergentes solicitações da sociedade em transformação e capaz de prosseguir em seu aprimoramento; - Desenvolver um currículo flexível, capacitando o profissional formado a se adaptar a novos processos e tecnologias; - Implementar mecanismos na estrutura curricular, capacitando o aluno para saber formular, analisar, avaliar e solucionar problemas; • Curso de Engenharia de Recursos Hídricos de do Meio Ambiente <ul style="list-style-type: none"> - Formar Engenheiros Ambientais, altamente qualificados, capazes de aplicar métodos científicos e tecnológicos, multidisciplinares e transdisciplinares, para identificação de causas e efeitos com análise, equacionamento, implantação e acompanhamento de soluções de problemas nas seguintes áreas de conhecimento: Recursos Hídricos e Recursos Naturais, Geotécnica e Geoquímica Ambiental, Saneamento Ambiental, Recursos Energéticos, Gestão Ambiental e Engenharia Legal bem como os Sistemas de Instalações e operação de equipamentos referentes às respectivas áreas; - Desenvolver pesquisas e projetos, buscando na criatividade e inovação para promover continuamente o progresso científico e tecnológico de forma sustentável, visando sempre ao bem-estar da Sociedade, procedendo com ética e responsabilidade. 	

No âmbito do Ensino de Graduação, a UFF ofereceu, em 2005, 63 cursos regulares, com 19.123 alunos em cursos presenciais. Em relação a 2006, com a implementação de novos cursos – Educação Física, Estatística e Engenharia de Recursos Hídricos e do Meio Ambiente -, com a oferta de 180 novas vagas, para ingresso em 2007. Considerando-se um quantitativo importante, que possibilitou, já em 2006, o alcance da meta estabelecida para 2007.

Ampliação do Acesso aos Cursos de Graduação da UFF	
Ano	Ingressantes por Vestibular ⁽¹⁾
2004	4.356
2005	4.325
2006*	4.475
Acréscimo de Vagas 2006/2007	180

(1) Obedecendo a orientação do TCU foram considerados os dados do segundo semestre

b) Aplicação das Novas Tecnologias de Informação e Comunicação no Ensino de Graduação Presencial - NTIC's

META		Desenvolver metodologias de educação à distância (EAD) aplicadas ao ensino de graduação presencial
	Objetivo Geral	Capacitar professores e alunos na elaboração de produtos de ensino que propõem a aplicação de didáticas envolvendo as NTIC's.
	Objetivos Específicos	<ul style="list-style-type: none"> • Capacitar professores para utilizar as tecnologias da informação e da comunicação nos processos de aprendizagem, no âmbito da graduação presencial, por meio de equipes interdisciplinares. • Incentivar a construção de material didático a ser desenvolvido no contexto das novas tecnologias para fins de aplicação no processo de aprendizagem dos cursos de graduação

A avaliação feita pelos professores participantes do projeto e que desenvolveram material didático utilizando novas tecnologias de informação e comunicação, é de que não apenas as disciplinas por eles ministradas foram enriquecidas em seu conteúdo, mais também houve um sensível salto qualitativo em termos pedagógicos já que foi possível a utilização de novas metodologias de ensino a partir do material desenvolvido.

Havia a previsão do lançamento do Edital de Convite para a apresentação de projetos por parte dos professores em 2006. Contudo, por contenção de despesas no âmbito do PDI no referido ano, o presente programa não foi contemplado com a destinação de verba.

c) Criação do Colégio Universitário

META		Criar uma unidade de educação básica na cidade de Niterói
	Objetivo Geral	criar um local onde nossos alunos – futuros professores – possam atuar não só na prática de ensino, mas também na elaboração do processo educacional como um todo.
	Objetivos Específicos	<ul style="list-style-type: none"> - congregar professores do ensino básico, que possam desenvolver pesquisas e projetos proporcionando um maior intercâmbio entre os alunos e professores daquele nível de ensino, em especial da rede pública, e os da universidade, - oferecendo a uma parte da população economicamente pouco privilegiada acesso a uma educação de qualidade, - Fortalecer a parceria entre a UFF, as secretarias de Educação e a sociedade de um modo geral.

Uma parceria entre a UFF e a Secretaria de Educação do Estado do Rio de Janeiro permitiu à universidade a criação do seu Colégio Universitário, o Coluni/UFF. Após três anos de negociações, o convênio foi assinado em 28 de março com a cessão para a UFF do Ciep 60 – Geraldo Reis, em São Domingos, Niterói/RJ, e foi assumido pela Universidade em abril/2006.

Para o ano letivo de 2007, serão inicialmente disponibilizadas cerca de 50 vagas – distribuídas nas turmas de primeira a quinta série do ensino fundamental.

O Colégio Universitário será local de estudo e prática para estudantes e professores da universidade. “Os alunos poderão fazer do colégio um campo para estágio, e os professores irão desenvolver novos projetos e fazer experiências e pesquisas na área da educação, colaborando para o desenvolvimento do ensino público na sociedade.”

d) Programa de Educação Tutorial – PET

META Consolidar e ampliar os grupos PET da UFF	
Objetivo Geral	Propiciar aos alunos de graduação condições para a realização de atividades de ensino, pesquisa e extensão de forma articulada, complementando sua formação acadêmica e estimulando a fixação de valores que reforcem a cidadania e a consciência social de todos os participantes.
Objetivos Específicos	Garantir aos estudantes oportunidades de vivenciar experiências não presentes em estruturas curriculares convencionais, possibilitando meios para um processo de formação integral, com vistas à melhoria de qualidade das atividades do ensino de graduação dos quais são alunos, e de sua futura atuação profissional.

A UFF possui quatro grupos PET, cujos bolsistas promovem eventos, participam de congressos e seminários e organizam publicações. A Universidade sediou, no ano de 2006, o VI Sudeste PET, com a participação de cerca de 800 alunos e professores. Neste ano, a Pró-Reitoria de Assuntos Acadêmicos-PROAC viabilizou a ida de quatro tutores e 48 petianos a eventos nacionais, relacionados ao programa.

Matriculados no Programa - 2004 a 2006			
anos	2004	2005	2006
N ^o Matriculados	31	39	48

Fonte PROAC

BOLSAS PET - PROGRAMA ESPECIAL DE TREINAMENTO	
ÁREAS DE CONHECIMENTO	NÚMERO DE BOLSAS PROGRAMA
	2006
Engenharias	24
Ciências Sociais Aplicadas	12
Ciências Humanas	12
TOTAL	48

Fonte PROAC

Eventos realizados pelos estudantes PET/UFF – 2004 a 2006	
2004	III Seminário Acadêmico de Economia
	VI SEMEC – A indústria naval e <i>off-shore</i>
2005	VI INTERPET
	IV Seminário Acadêmico de Economia
	VII SEMEC – Engenharia da Mobilidade
2006	VI SUDESTE PET – (Re)construindo caminhos para a Educação Tutorial brasileira

Fonte PROAC

e) Projeto SIAD-2: Sistema Integrado Acadêmico Discente

METAS	- Acompanhar a vida acadêmica dos alunos de graduação da UFF, buscando através da reescrita do sistema, - Possibilitar maior dinamismo e flexibilização dos procedimentos administrativos e desenvolver, em parceria com o Núcleo de Tecnologia da Informação (NTI), o acompanhamento da vida acadêmica dos alunos de Pós-Graduação.
Objetivo Geral	Automatizar o acompanhamento da vida acadêmica dos alunos dos cursos de graduação, implementando nova filosofia de estruturação e interação dos usuários.
Objetivos Específicos	Desenvolver um sistema dinâmico que permita substituir, paulatinamente, o sistema acadêmico em vigor. Atender de forma organizada e dinâmica às solicitações da comunidade universitária. Propiciar maior controle sobre a vida acadêmico-administrativa dos alunos. Fortalecer a relação aluno – coordenação de curso no trato das questões acadêmicas.

Como primeira atuação implantou-se o módulo - *inscrição em disciplinas on line* – consolidando a idéia inicial e permitindo maior dinamismo e flexibilização dos procedimentos administrativos.

No ano 2002 disponibilizou-se, via internet, consulta *on line* ao Histórico Escolar e Plano de Estudos dos alunos.

Em 2004 implantou-se a pré-inscrição *on line*, onde o aluno de casa pode solicitar a inscrição em disciplinas pela WEB nos cursos que aderiram a este processo.

Em 2005, implantamos o módulo - *Digitação de Notas on line* pelos docentes - num processo experimental com departamentos do Instituto de Computação.

Para os alunos dos cursos de pós-graduação foram desenvolvidas funções de controle da vida acadêmica dos cursos de Pós-Graduação Stricto e Lato Sensu num sistema dinâmico e distinto com suporte na WEB.

Atividades Programadas e não Executadas

Pendências relacionadas à migração do SIAD:

- Recebimento das críticas sobre o módulo de consultas implantado em agosto de 2005, com o objetivo de liberá-lo para algumas coordenações e departamentos;
- Planejamento da desvinculação automática – por formatura – junto ao mainframe e ORACLE, com objetivo de melhorar a qualidade de informações ao MEC a partir do arquivo do sistema de diplomas do DAE;
- Definir rotinas de inclusão de aluno, geração de matrículas de vestibulandos e alunos de TRM, com objetivo de melhorar a qualidade de informações ao MEC;
- Definir prioridades do projeto INFOAC para 2007.

O sistema dos cursos de pós-graduação não entrou em plena atividade por problemas advindos com o treinamento dos usuários e as leituras críticas de formulação dos aplicativos desenvolvidos.

f) Apoio Técnico-Pedagógico às Coordenações dos Cursos de Graduação e Departamentos de Ensino

META	Apoiar os Cursos de Graduação da UFF na reformulação curricular e na avaliação do seu projeto pedagógico
Objetivo Geral	Contribuir com a melhoria dos Cursos de Graduação
Objetivos Específicos	Analisar e acompanhar os processos de criação de novos cursos e de reformulação curricular dos existentes

Realização de análise e acompanhamento dos processos de criação dos cursos e dos currículos dos Cursos de Graduação de Estatística, Educação Física e Engenharia de Recursos Hídricos e Meio Ambiente. Também foram analisados e acompanhados os processos de Reformulação Curricular dos Cursos de Graduação de Nutrição, Ciências Sociais, Letras e Ciências Contábeis.

- Atividades programadas e não Executadas

Encontram-se ainda em análise, os processos de reformulação curricular dos cursos de Farmácia, Medicina Veterinária, Odontologia, Arquivologia, Biblioteconomia e Documentação, Geografia, História, Psicologia, Ciências Econômicas e Engenharia Química.

g) Consórcio CEDERJ

META	Participar da condução político-acadêmica do Programa de Educação a Distância do CEDERJ
Objetivo Geral	Apoiar a gestão acadêmica dos cursos que compõem o CEDERJ
Objetivos Específicos	Desenvolver um sistema dinâmico que permita controle sobre a vida acadêmica dos alunos dos cursos à distância a partir da base de dados migrada do CEDERJ.

Participação na elaboração do Regulamento dos Cursos de Graduação a Distância do consórcio CEDERJ, aprovado pelo Conselho de Ensino e Pesquisa-CEP/UFF, onde foram estabelecidas sistemáticas e procedimentos apoiados na ótica inovadora do ensino semipresencial.

O sistema dos cursos à distância está em fase de desenvolvimento com algumas rotinas já em funcionamento e estável. Outras funcionalidades já programadas estão em fase de implementação dependendo das fases acadêmico-administrativa dos cursos.

Quanto às inscrições dos alunos que ingressaram nos cursos a distância, oferecidos pela UFF, nota-se um crescimento bastante razoável, mesmo considerando o alto índice de evasão que se verifica mundialmente para esta modalidade de ensino. Um dado interessante é que, no caso do curso de Matemática, a evasão nesta modalidade não difere significativamente do índice da modalidade presencial.

CURSOS DE GRADUAÇÃO A DISTÂNCIA DA UFF

PÓLOS	Matemática	Computação	TOTAL
Angra dos Reis	301	135	436
Bom Jesus do Itabapoana	160		160
Cantagalo	268		268
Campo Grande	203		203
Itaperuna	226	72	298
Itaocara	69		69
Macaé	217		217
Paracambi	413		413
Petrópolis	386		386
Pirai	167	135	302
Rio das Flores	23	16	39
Saquarema	300	73	373
São Fidélis	150	71	221
São Francisco de Itabapoana	181		181
Santa Maria Madalena	22		22
São Pedro da Aldeia	346		346
Três Rios	311	135	446
Volta Redonda	557	133	690
TOTAL	4.300	770	5.070

Gráfico comparativo dos alunos matriculados nos cursos de Licenciatura em Matemática e Computação nos Pólos

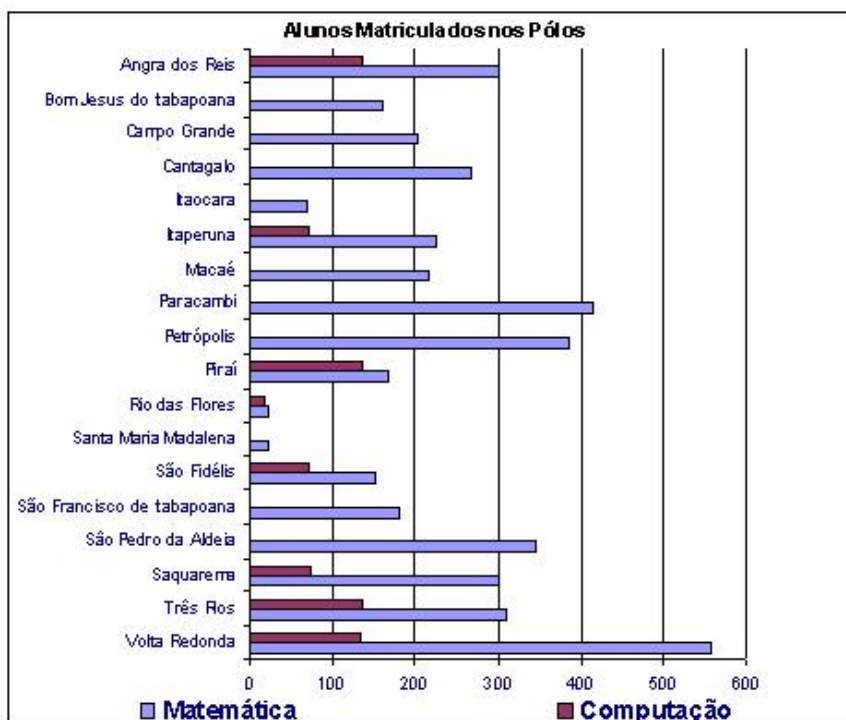

Fonte PROAC: Número de estudantes inscritos no Curso de Licenciatura em Tecnologia de Sistemas de Computação a Distância, por pólo.

Evolução do número de estudantes matriculados nos cursos de Licenciatura em Matemática e Tecnológico em Sistemas de Computação a Distância

Matriculados nos Cursos - 2004 a 2006			
anos	2004	2005	2006
Cursos	1248	3971	5070

Dentre os cursos novos na modalidade a distância, destaca-se a criação do curso de Empreendedorismo e Inovação, curso seqüencial de Complementação de Estudos selecionado pelo MEC, por meio de Edital, para integrar o Sistema de Universidade Aberta do Brasil. Tal curso encontra-se em fase de construção do material didático e será oferecido a partir de 2007, pelo Consórcio CEDERJ, incorporando-se aos cursos da UFF que já utilizam as novas tecnologias de comunicação e informação, proporcionando mudanças significativas nos ambientes educacionais, através da modalidade de educação a distância. Este Curso visa oferecer aos alunos um elemento diferenciador em sua formação, tendo em vista que poderão realizá-lo concomitantemente com o seu curso de graduação.

h) A UFF como campo de estágio

META		Apoiar 60 alunos com a concessão de bolsa estágio
Objetivo Geral	Permitir a participação dos alunos nos projetos da UFF, ampliando seu convívio na vida universitária.	
Objetivos Específicos	<ul style="list-style-type: none"> - Complementar a formação do aluno através da articulação entre teoria e prática, conforme as diretrizes curriculares em vigor; - Permitir a participação dos alunos em programas e projetos estratégicos da UFF, ampliando seu convívio na vida universitária; - Estimular a formação profissional por intermédio de práticas que desenvolvam a responsabilidade no trato do bem público; Possibilitar a redução do índice de evasão 	

O Programa de Estágio da UFF foi implementado como programa piloto em abril de 2005 e, em 2006, manteve o mesmo caráter em função da necessidade de maior aporte de recursos para sua implementação plena na Universidade, mesmo assim houve um aumento de 20,48%, em relação a 2005.

Número de estagiários		
anos	2005	2006
Nº Matriculados	83	100

Fonte: PROAC

Os setores que participam do programa piloto são:

Setores	Nº de Estagiários
Núcleo de Documentação e seu Sistema de Bibliotecas (NDC)	56
Laboratório de Livre Criação (LLC) e Enfoque UFF	4
Núcleo de Tecnologia da Informação (NTI) e os Laboratórios de Informática localizados nas Unidades da UFF (LI)	30
Departamento de Contabilidade e Finanças	10

Fonte: PROAC

Convênios com empresas para estágio

Hoje, a UFF possui 369 convênios com empresas para estágios de graduação, inclusive com universidades públicas e particulares. Recentemente, foram assinados alguns importantes como International Institute for Learning Brasil Ltda., Glaxosmithkline Brasil Ltda., Fundação de Apoio à Escola Técnica (Faetec), Federação das Indústrias do Estado do Rio de Janeiro (Firjan), Companhia Vale do Rio Doce, Bayer Cropscience Ltda., dentre outros.

O objetivo dos convênios é permitir que os estudantes possam estagiar dentro da lei, com direito a seguro de estágio, carga horária regulamentada, etc.

1.2) ÁREA: Gestão de Pessoas

Ação1: Capacitar e/ou qualificar o pessoal técnico-administrativo e os gestores em todos os níveis.

a) Programa de Educação Continuada

META	Disponer de alternativas para a formação escolar dos servidores, nos níveis de ensino fundamental, médio, graduação e pós-graduação (<i>lato e stricto sensu</i>).	
Objetivo Geral	Atender aos servidores que desejarem ter acesso a mais um patamar no seu nível de escolaridade.	
Objetivos Específicos	Conhecer o grau de formação escolar dos servidores técnico-administrativos, nos diferentes níveis de classificação da sua carreira; adoção de metodologias pedagógicas que facilitem o acesso dos servidores aos diversos níveis de formação escolar em cursos fornecidos pela Universidade ou realizados por Instituições externas.	

Houve maior demanda aos cursos de pós-graduação lato sensu. O processo de capacitação na formação escolar é presencial e de longa duração, exigindo, do servidor maior disponibilidade de tempo e de dedicação. Os quadros, a seguir, demonstram o quantitativo de servidores que buscaram a sua inclusão no Programa, por ano de entrada, no período de 2003 a 2006.

Quantitativo de servidores técnico-administrativos atendidos em Cursos de Educação Formal

Nível dos Cursos	QUANTITATIVO DE PARTICIPANTES POR ANO			
	2003	2004	2005	2006*
Doutorado	01	02	04	19
Mestrado	15	07	12	31
Especialização	68	38	88	34
Ensino Médio	05	21	21	15
Ensino Fundamental	130	103	67	41
Total De Servidores Atendidos	219	171	192	140

Fonte: DDRH/DTA

* Situação em 1º/09/2006

- Nota: 1 – Entende-se por Educação Formal, a formação escolar obtida nos níveis de ensino fundamental, médio, graduação e pós-graduação (*lato ou stricto-sensu*)
 2 – Não houve registro dos servidores que concluíram a graduação.
 3– No ensino fundamental houve evasão no ano de 2004 e, no ano de 2005, 26 (vinte e seis) servidores concluíram este nível de formação escolar.

Quantitativo de Servidores Técnico-administrativo atendidos em Cursos de Educação Formal

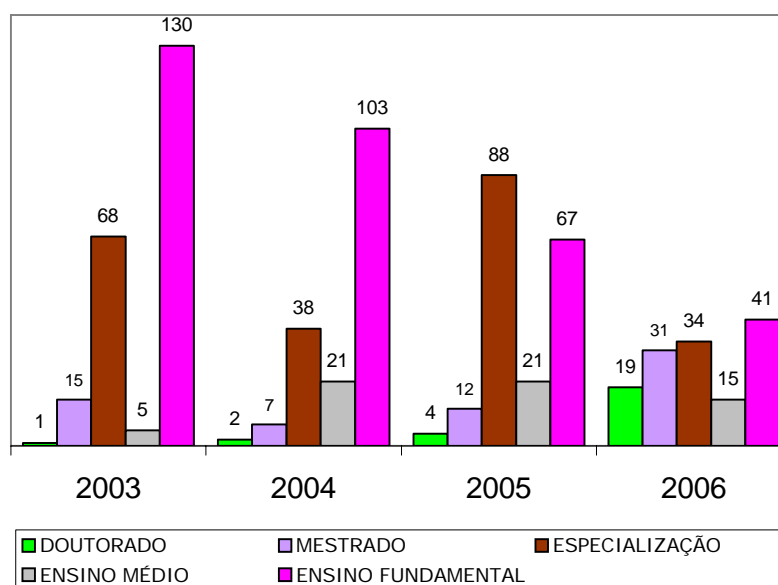

b) Programa de Aperfeiçoamento Profissional

META	Capacitar e qualificar, anualmente, 30% (trinta por cento) do contingente dos servidores técnico-administrativos	
Objetivo Geral	Estabelecer um processo continuado de capacitação e qualificação do servidor técnico-administrativo, com vistas ao seu aprimoramento funcional e pessoal.	
Objetivos Específicos	Capacitar o servidor técnico-administrativo para o exercício de suas atividades de forma articulada com os objetivos institucionais; garantir a eficiência, à eficácia e a qualidade dos serviços prestados pela Instituição por essa força de trabalho; incentivar os servidores a estabelecerem metas para seu avanço profissional e desenvolvimento pessoal, oferecendo-lhes oportunidades de acesso aos Cursos/Eventos de Capacitação.	

Desenvolvido através de Cursos, Seminários, Workshops, Oficinas e outros eventos este Programa superou a meta prevista.

A nova legislação referente ao novo Plano de Carreira dos Cargos Técnico-Administrativos em Educação, estabeleceu diretrizes, exigindo carga horária definida para a progressão por capacitação profissional.

A partir de 2006, as atividades de capacitação passaram a obedecer a essas novas diretrizes com cursos de carga horária maior, desenvolvidos por linhas de desenvolvimento e por ambiência organizacional.

Os gráficos e quadros a seguir demonstram os quantitativos e os percentuais atingidos nos anos de 2003 a 2006. Em 2006 a apuração ocorreu para os ingressantes, nos cursos, até 1º de setembro de 2006.

Quantitativo de Servidores técnico-administrativos Capacitados por Linhas de Desenvolvimento, no ano

LINHAS DE DESENVOLVIMENTO *	QUANTITATIVO DE SERVIDORES CAPACITADOS NO ANO				TOTAL
	2003	2004	2005	2006	
1- Educação Formal	219	171	192	140	722
2- Iniciação Ao Serviço Público	78	239	59	37	413
3-Desenvolvimento De Gestores	102	-	207	-	309
4- Geral	92	204	509	235	1040
5- Específicas	823	869	1.051	816	3559
TOTAL	1314	1483	2018	1228	6.043

Fonte: DDRH/DTA

* Nota: O total de servidores capacitados revela que um mesmo servidor fez mais de um curso, no quadriênio

Total de servidores técnico-administrativos capacitados por ano

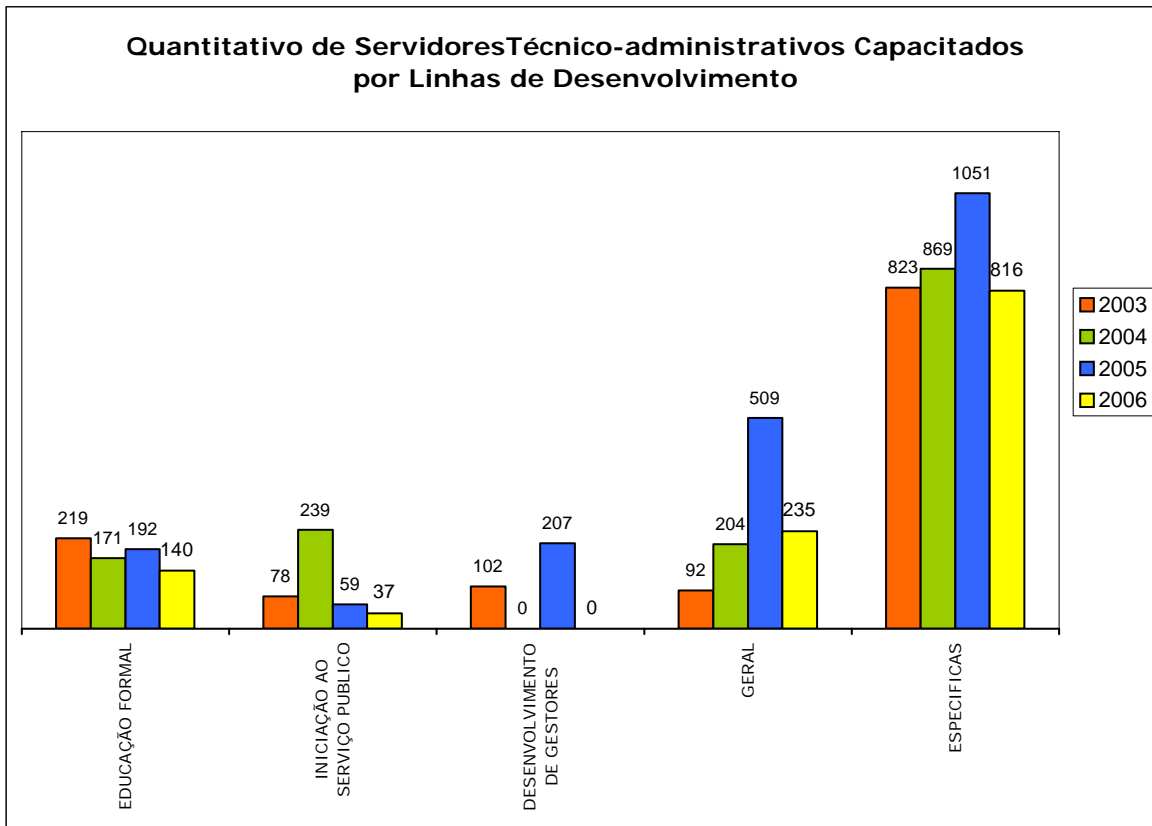

Fonte: DDRH/DTA

Nota: Observa-se a predominância da frequência aos Cursos voltados para a capacitação do servidor com vistas ao seu desempenho no cargo e no ambiente organizacional (linhas específicas)

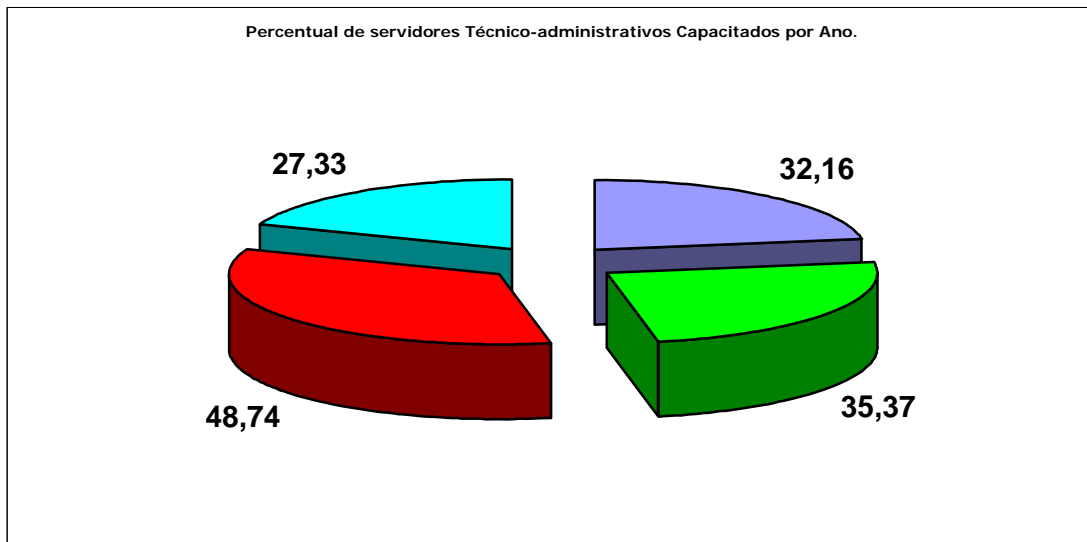

Legenda	Anos:	
	2003	
	2004	
		2005
		2006

Nota: Os percentuais correspondem ao total de servidores capacitados em relação ao total de servidores em atividade, no respectivo ano. Observa-se que no ano de 2005, o processo de capacitação atingiu a 48,74% do quantitativo de servidores, na atividade.

c) Programa de Avaliação de Desempenho do Pessoal Técnicos Administrativos

METAS	– Implantar um novo sistema de avaliação de desempenho funcional integrado à avaliação institucional, - Elaborar e implantar o Plano de Desenvolvimento e o Programa de Capacitação e Aperfeiçoamento para os servidores integrantes do Plano de Carreira dos Cargos Técnico-Administrativos em Educação – PCCTAE, de que trata a Lei 11.091, de 12 de janeiro de 2005.	
Objetivos Gerais	- Atender à exigência contida na Lei nº 11.091, de 12 de janeiro de 2005, regulamentado pelo Decreto nº 5.825, de 29 de junho de 2006, que estabelece as diretrizes do Plano de Desenvolvimento do Pessoal Técnico-Administrativo integrante do PCCTAE. - Estabelecer normas, princípios e diretrizes que nortearão o processo de desenvolvimento dos servidores técnico-administrativos da Universidade.	
Objetivo Específico	Desenvolver um processo permanente e deliberado de aprendizagem, com o propósito de contribuir para o desenvolvimento de competências institucionais, por meio do desenvolvimento de competências individuais; capacitar o servidor com vistas à eficiência, à eficácia e à qualidade dos serviços prestados pela Instituição; contribuir para o desenvolvimento do servidor como profissional e como cidadão.	

Os Documentos propostos foram construídos, de forma coletiva, com a participação de representantes dos setores de Recursos Humanos e dos segmentos representativos da Categoria. O Plano de Desenvolvimento e o Programa de Capacitação e Aperfeiçoamento para os servidores técnicos administrativos foram aprovados pelo Magnífico Reitor, através da Portaria nº 35.711, de 14 de setembro de 2006.

Ação 2: Estabelecer critérios para otimizar a reposição da força de trabalho nas diferentes modalidades de recrutamento e provimento de pessoal.

a) Programa de Provimento de Cargos Técnicos Administrativos

META	Propor concursos públicos para técnico-administrativos com base na lotação ideal, mediante as vagas autorizadas	
Objetivo Geral	Repor quantitativamente e qualitativamente a força de trabalho dos servidores técnico-administrativos, considerando as vacâncias registradas, bem como a modernização das demandas institucionais.	
Objetivos Específicos	- Substituir as vacâncias ocorridas; - Substituir a força de trabalho terceirizada por provimentos efetivos; - Analisar a necessidade de lotação ideal de cargos, considerando a modernização dos processos tecnológicos e a política estratégica de Recursos Humanos da Universidade; - Dotar os Pólos Universitários criados com os cargos com os perfis profissionais adequados; - Minimizar a carência de profissionais técnicos registrada no Hospital Universitário Antônio Pedro.	

Realização de 12 Concursos Públicos para preenchimento de vagas de cargos técnicos administrativos, com um total de 475 provimentos concretizados, sendo 264 específicos para o HUAP e 34 para os Pólos Universitários de Rio das Ostras e Volta Redonda; execução de Processo Seletivo Simplificado, com base na Lei 8.745/93, que regulamenta a contratação temporária, regularizando a situação de 350 profissionais em situação de terceirização precária no Hospital Universitário Antônio Pedro; controle permanente do quadro de vagas de cargos técnicos administrativos da Universidade; e, levantamento e solicitação anual de abertura de novas vagas junto às esferas competentes dos Ministérios da Educação, e do Planejamento, Orçamento e Gestão.

Atividades Programadas e não Executadas/Justificativa:

A Efetivação não foi totalmente realizada, pelo menos, em relação ao dobro de provimentos realizados.

Ação 3: Expandir os Programas de Saúde e Segurança do Trabalho.

a) Programa Sócio-Funcional

META	Proceder à pesquisa, com vistas de diagnóstico e ações profiláticas, a partir da demanda atendida pelo Programa Sócio-Funcional, subsidiando ações terapêuticas.	
	Objetivo Geral	Contribuir para o equilíbrio relacional com vistas à saúde mental dos diversos integrantes da Universidade Federal Fluminense.
	Objetivos Específicos	<ul style="list-style-type: none"> - Contribuir para a promoção de uma ambiência de qualidade nos locais de trabalho; - Viabilizar o estabelecimento de relações interpessoais saudáveis; - Favorecer a otimização dos processos de trabalho; - Estimular o comprometimento com a missão institucional.

Consolidação e reconhecimento do Programa Sócio-Funcional como instrumento de busca de soluções efetivas e possíveis para problemas correlatos ao servidor e sua relação com a ambiência funcional; implementação do caráter educativo e preventivo do Programa; fortalecimento do Programa com as diversas parcerias institucionais; planejamento e gestão do Projeto de Acolhimento dos Servidores Técnicos Administrativos Recém Concursados, buscando o caráter preventivo do Programa; intervenção nos casos de insuficiência de desempenho e adequação de servidores em estágio probatório; e, maior inserção nas áreas acadêmicas.

b) Programa de Saúde Ocupacional

META 1	Inserir a UFF na participação das propostas na nova Regulamentação da Seguridade Social do Servidor Público Federal, em tramitação no Ministério do Planejamento, Orçamento e Gestão.	
	Objetivo Geral	Contribuir para o reconhecimento da importância da saúde ocupacional, no âmbito do Serviço Público Federal
	Objetivo Específico	Desenvolver ações que levem à discussão, reflexão e definição de diretrizes de políticas de saúde e segurança do trabalho.

A Divisão de Saúde Ocupacional -DSO fez-se representar, através de seu Diretor, junto à Comissão Técnica que participou da elaboração do Manual para os Serviços de Saúde dos Servidores Públicos Civis Federais, instituído pela Portaria nº 1.675, publicada no Diário Oficial da União de 10 de outubro de 2006.

META 2	Intensificar os Exames Periódicos e o levantamento de riscos iminentes à saúde dos servidores, nos campi da UFF.	
	Objetivo Geral	Contribuir para o reconhecimento da importância da saúde ocupacional, no âmbito do Serviço Público Federal.
	Objetivo Específico	Desenvolver ações que levem à discussão, reflexão e definição de diretrizes de políticas de saúde e segurança do trabalho.

Esta meta foi prejudicada, tendo em vista o longo período de greve dos funcionários, impedindo a DSO de completar o cronograma previsto. No que se refere aos mapas de riscos ambientais, foram elaborados no Hospital Universitário Antônio Pedro e no Instituto de Química, considerando o curto período em que a Engenharia de Segurança do Trabalho esteve à disposição da DSO para a execução deste trabalho.

1.3) ÁREA: Planejamento e Gestão

Ação 1: Suporte técnico à RedeUFF

META 1 Otimização e expansão dos serviços da RedeUFF	
Objetivo Geral	Oferecer o suporte necessário à Universidade objetivando mantê-la na vanguarda dos sistemas institucionais, de acesso à Internet, e de transmissão multimídia, contribuindo assim para a sua modernização. Garantir o perfeito funcionamento das redes de voz e dados, 24 horas por dia nos 7 dias da semana. Aumentar a abrangência, capacidade e qualidade dos serviços de internet providos pelo NTi.
Objetivos Específicos	<ul style="list-style-type: none"> - Viabilizar a redundância de discos em todos os servidores críticos ainda não atendidos e, além disso, promover a replicação de servidores, o que aumentará consideravelmente o índice de disponibilidade dos serviços, pois esses ficam quase que completamente tolerantes a falhas.. - Consolidar os sistemas de alertas remotos, implementar novas rotinas de checagem e habilitar o acesso ao sistema via WAP para permitir a monitoração via celular - Agregação do serviço OI Empresa 9, serviço este que possibilitará ligações originadas nos ramais do sistema de telefonia que tenham como destino um dispositivo móvel serem encaminhadas pela CCC da OI, ou seja, impacto direto na redução da tarifa VC1. - Implantação do serviço pré-pago para administração da tarifação das contas do sistema. - Implantação do serviço de mensagens do correio de voz para o e-mail do assinante. - Implantação do sistema de softphone, ATAs e telefones IP que possibilitarão chamadas para um ramal do sistema, assim como chamadas que alcancem a PSTN. - Utilização dos serviços dos provedores de VoIP do mercado nacional e internacional.

Na otimização e expansão dos serviços da RedeUFF foram alcançados as seguintes etapas:

- Implantação de sistemas de alta disponibilidade 50 %
- Atualização dos sistemas de monitoração da RedeUFF 50 %
- Atualização e expansão dos serviços de telefonia da rede UFF - 95%
- Atualização e expansão do parque de servidores da RedeUFF 90 %
- Consolidação dos procedimentos de backup dos servidores da RedeUFF 50 %
- Integração, com qualidade de serviço, da Rede MPLS do interior com a nova RedeUFF Giga 60 %

META 2 Atualização tecnológica dos elementos ativos e de suporte à RedeUFF	
Objetivo Geral	Reestruturação do parque de ativos integrantes da RedeUFF a fim de assegurar uma performance condizente com as atuais necessidades da Universidade.
Objetivos Específicos	<p>Otimizar a redundância da estrutura física e lógica da RedeUFF para atender a um número maior de localidades críticas a fim de proporcionar uma maior performance, controle e disponibilidade da informação inclusive no interior do Estado</p> <p>Implantar o protocolo SIP para as unidades com Cisco 1751, configurar as redes locais das unidades do interior para adequá-las ao serviço de QOS da Embratel e adequar as plataformas de telefonia para atender a convergência de voz/dados proposta pela rede de dados.</p>

A atualização tecnológica dos elementos ativos e de suporte à RedeUFF, foram:

- Readequação da estrutura física e lógica, incluindo os novos elementos ativos na RedeUFF 60 %
- Atualização e expansão das plataformas do sistema de telefonia 100%

Tecnologia facilita a interligação entre os diversos 'campi' da UFF

A UFF tem um grande potencial de usuários para utilização de telefonia, dentre docentes, discentes, funcionários técnico-administrativos e prestadores de serviço, distribuídos em Niterói e nos demais municípios do interior do estado.

Hoje, são 24 plataformas PABXs (ou centrais telefônicas inteligentes) e mais cinco *gateways* (saídas) de ramais, que se interligam com a rede, sobre os quais a UFF, por meio do Núcleo de Tecnologia da Informação (NTI), tem controle centralizado.

Atualmente, a rede, uma das mais extensas do país, tem 30 quilômetros. Todo esse avanço foi possível graças à chamada tecnologia VoIP – voz sobre o protocolo internet –, tendência mundial e o que existe de mais avançado na área de telecomunicações.

Além de reduzir ou mesmo eliminar a necessidade de ligações interurbanas, o novo sistema configura-se como uma importante ferramenta administrativa, ao oferecer a possibilidade de gestão sobre as ligações realizadas e de análise do perfil de tráfego entre os sites.

Até 2002, a UFF dispunha de um sistema de PABX eletromecânico ligado a 150 linhas de voz, contratadas da operadora comercial de telefonia. Com a falência desse sistema, foi contratado, em caráter emergencial, um serviço que simula um PABX e que funcionou por cerca de um ano.

Esse período deu fôlego para que uma nova infra-estrutura fosse preparada.

Quando, em 2004, a direção da UFF solicitou ao NTI um projeto de telefonia mais avançado, a opção foi pela tecnologia VoIP. Hoje, a UFF utiliza a rede pública de telefonia somente para as ligações externas.

Com todas as inovações dos últimos anos, a conta telefônica da UFF teve uma queda acentuada, passando de R\$ 206 mil, em setembro de 2003, para R\$ 79 mil em janeiro de 2006.

Desses R\$ 79 mil, R\$ 48 mil corresponderam aos gastos de três mil ramais fixos e R\$ 31 mil de ligações para celulares.

VoIP para todos ou VoIP4ALL

O novo sistema VoIP permite realizar ligações para telefones externos, nas localidades onde a UFF está presente, sem custos adicionais.

A UFF participa, com mais 70 instituições federais de ensino e pesquisa, de uma rede com este nome estranho: VoIP4ALL (VoIP para todos, ou, em inglês, *for all*). O objetivo é a integração de toda a Rede Nacional de Pesquisa (RNP) por meio da VoIP.

2) Gráficos comparativos entre os anos 1998 – 2006:

Velocidade de acesso à Internet em Mbps (Rádio Enlace UFF-RedeRio)

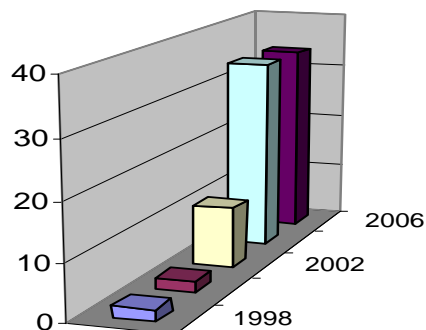

Quantidade de Sub-Redes na RedeUFF

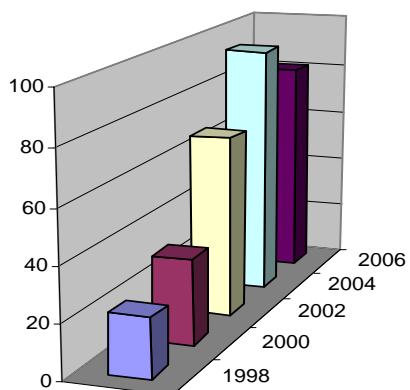

Serviços Disponíveis à Comunidade

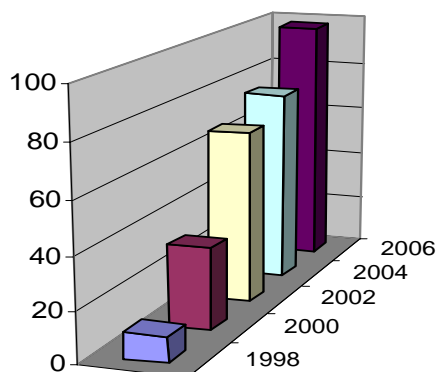

3) Medidas Adotadas para Sanear Disfunções Detectadas

b) ÁREA: Gestão de Pessoas

AÇÃO 2: Estabelecer critérios para otimizar a reposição da força de trabalho nas diferentes modalidades de recrutamento e provimento de pessoal.

1) Programa de Provimento de Cargos Técnico-Administrativos

Disfunção situacional que prejudicou o alcance do objetivo:

As autorizações de provimento de vagas ocorrem através de atos dos Ministérios do Planejamento, Orçamento e Gestão e da Educação, o que limita a ação da Gestão da Universidade quanto à realização de um número maior de provimentos.

Medida implementada para sanear disfunção detectada:

Gestão constante da Administração da Universidade junto aos fóruns competentes, visando sensibilizar o Governo Federal quanto às demandas reais de pessoal da Instituição, tendo em vista suas macro-atividades, nas áreas acadêmicas, administrativas, de extensão e de assistência.

Responsável pela implementação da medida: Superintendência de Recursos Humanos-SRH

ANEXO

1) Referências Adicionais em Atendimento a Norma de Execução nº 03 Dezembro de 2006 (Portaria do CGU N° 555, de 28 de Dezembro de 2006)

Atendendo às determinações do CGU, referentes ao item 3.3.3.4:

a) Recomendações dos órgãos do sistema de controle interno: número do relatório, descrição da recomendação e providências adotadas;

Com base no Relatório de Auditoria nº 175157, correspondente à Avaliação de Gestão do exercício de 2005, A CGU/RJ determinou à UFF que procedesse à elaboração do Plano de Providências, versando sobre o atendimento das recomendações emanadas da auditoria realizada. A UFF encaminhou para a CGU/RJ, através do Ofício GAR nº 380/2006 de 13/10/2006, o citado Plano. A implementação das providências está sendo executada com observância do prazo limite estabelecido.

b) Apuração de denúncias recebidas: número do processo, fato denunciado e providências adotadas.

As ações relativas a denúncias recebidas diretamente pela Universidade Federal Fluminense, estão sendo tratadas no Relatório de Correição, peça do Processo de Prestação de Contas Anual.

c) Recursos Humanos:

i. Quantitativo de pessoal discriminado por unidade central/unidades descentralizadas, área meio/área fim, servidores efetivos, estagiários, e terceirizados;

Recursos humanos								
Área	Unidade Central				Unidades descentralizadas			
	Servidores Efetivos	Estagiários	Terceirizados		Servidores Efetivos	Estagiários	Terceirizados	
			Contratados *	Empresa			Contratados *	Empresa
Meio	1.320	96	204,5	89	0	0	0	0
Fim	0	0	0	0	5.071	4	70,5	547
Total	1.320	96	204,5	89	5.071	4	70,5	547

* O quantitativo é a média total dos contratados (contrato trimestral)

ii. Quantidade de cargos comissionados distribuídos por unidade central/unidades descentralizadas e área meio/área fim;

Recursos humanos/Cargos Comissionados			
Área	Cargos		
	Unidade Central	Unidades descentralizadas	Total Geral
Meio	235	0	235
Fim	0	349	249
Total	235	349	584

iii. Quantitativo de pessoal cedido e requisitado, com o detalhamento dos valores pendentes de ressarcimento e providências adotadas;

O quantitativo foi de 35 servidores cedidos em exercícios anteriores, cujos órgãos encontram-se inadimplentes, conforme quadro abaixo:

Mat. Siape	Nome do Servidor	Retorno	Órgão Cessionário	Valor Ressarcido	Valor Pendente
306670	Agnaldo Luiz Zagne	14/02/03	F.M. Saúde Niterói	X	315.099,08
306292	Martha R.Figueiredo	02/08/02	Sec. Ciência Tec.RJ	41.639,26	273.891,26
909008	Mario Tinoco da Silva	04/04/02	Gov. Est. RJ	41.473,52	6.092,37
310652	Luiz Manuel Fernandes	02/01/03	Gov. Est. RJ	61.891,03	89.111,37
306357	Maria G.S.Raphael	01/01/03	Prof. Mun. Niterói	18.917,90	24.297,60
308289	Manoel F.O.Rodrigues	01/01/01	Sec. Mun.S. Niterói	X	127.691,84
307492	Marco Aurelio Zagne	04/03/03	Fund. Mun.S Niterói	X	128.296,22
305199	Luiz Carlos .Pacheco	15/05/02	Fund. Mun.S. Niterói	X	295.379,76
307032	Luiz A M. Hammerli	13/03/02	Fund. Mun. S. Niterói	X	124.098,20
630344	Henrique F. A Silva	09/08/02	Fund. Muc. S. Niterói	X	264.457,82
306400	Zilmar Teixeira Tosta	06/01/03	Gov. Est. RJ	X	23.871,83
308877	Ricardo M.S.Henrique	01/01/03	Gov. Est. RJ	X	10.942,93
307582	Renato Andrade Lessa	01/01/03	FAPERJ	X	18.022,43
306190	Pedro A M. Lentino	06/04/02	Gov. Est. RJ	X	6.598,16
308439	Ana Mª de Lima	02/08/05	Ag. Nac. Saúde Comp.	17.890,58	262,26
510695	Diná Mª F. Ouriques	Dez/97	Fund. Esc. Serv. Pub.	X	9.576,24
308668	Cesar T. Honorato	06/04/02	Gov. Est. RJ	6.047,55	31.530,98
303897	Gastão C. Tavares	26/06/02	Prof. Mun. Magé	X	20.626,67
303555	Marcos A Marques	01/01/01	Prof. Mun. B. Mansa	85.671,31	46.666,75
303392	Vera Lucia de Abreu	19/10/95	Fund. M. Saúde Niterói	X	23.202,75
307531	Miriam Chrizostimo	09/10/02	Fund. M. Saúde Niteroi	X	210.927,64
306357	Maria G S Raphael	06/12/04	Câmara M. Niterói	23.327,46	9.530,49
308289	Manoel F O Rodrigues	17/11/04	Prof. M. Itaboraí	X	183.538,88
307039	Rivo Gianini de Araujo	06/04/02	Gov. do Est. RJ	40.893,44	1.379,13
307378	Eloane S. Fainstein	01/03/04	Fund. M. Saúde Niterói	X	34.977,40
111272	Margareth F. Ribeiro	21/02/04	Prof. M. Saquarema	X	7.604,92
310504	Francisco C.N.Brilhante	08/10/98	Gov. do Est. Acre	X	33.087,08
306369	Wagner R. Laranjeira	30/05/97	Prof. Mun. de Niteroi	24.661,01	32.324,14
510792	Hamilton Luiz P. Pitanga	20/12/96	Prof. Mun. Niterói	6.299,62	16.258,77
306700	Miguel Américo L.Freitas	12/11/97	Prof. Mun. N.Friburgo	X	27.754,75
310357	Marco C. Penna	01/01/97	Prof. M. V. Redonda	X	57.879,09
307298	Maria G.V. Esteves	25/03/96	Sec. M.Saúde Niterói	X	46.315,08
305662	Lucilea C.A.Lopes	01/03/99	Sec. Saúde Est. RJ	X	95.473,26
629261	Jose Helio R. Mello	26/02/98	Sec. Saúde Est. RJ	X	6.695,85

Informamos que os processos dos servidores acima citados, foram encaminhados ao Departamento de Contabilidade e Finanças, para providências junto a Douta Procuradora Geral-PROGER.

Servidores cedidos em 2005:

Mat. Siape	Nome do Servidor	Data da Cessão	Órgão Cessionário	Valor Ressarcido	Valor Pendente
310648	Marco A Pimentel Mello	29/07/05	Prof. Mun. Niterói	31.268,41	42.238,72
140683	Plinio Alves Berto	23/05/05	Prof. M. S. João Barra	40.400,70	23.550,79
307039	Rivo Giannini de Araujo	24/08/05	Prof. Muc. de Niteroi	33.696,55	30.681,45
310390	Luiz de M. A. Filho	01/10/05	Hemobras	46.225,89	4.085,18

Quanto aos valores mencionados nos quadros acima, cabe informar que os mesmos foram extraídos do último demonstrativo de ressarcimento recebido por esta Divisão, com **posição em 30/11/2006**, enviada pelo Departamento de Contabilidade e Finanças.

iv. Informação sobre o encaminhamento ao órgão de controle interno das informações sobre os atos de concessão de aposentadoria, reforma e pensão, admissão e desligamento relativos ao exercício a que se referem as contas, nos termos do art. 8º da IN/TCU nº 44/2002.

Em resposta informações sobre aposentadoria, reforma e pensões, informamos que foram enviados através do SISAC, 67 (sessenta sete) atos de aposentadoria e 19 (dezenove) atos de pensão civil, referentes ao exercício de 2006.

Atos informados aos SISAC			Atos não informados ao SISAC
Aposentadorias	Pensões	Desligamentos	Admissões
67	19	167	287

d) Diárias: Valores pagos as diárias iniciadas no fim de semana

Saída	Dia	Retorno	Nome	SHIAPE	Motivação	Destino	Valor (R\$)	Resultado da Viagem
13/01/06	Sexta	16/01/06	Mario Gomes de Lima	03057321	Para trabalho de campo, conforme do Memo No. 239/2006 do GGE/CEG.	Alem Paraiba/MG	300,72	Atendimento do objetivo
03/02/06	Sexta	04/02/06	Ariston Jorge Bezerra	03072249	Participar de reuniões administrativas no Colégio Técnico Ildefonso Bastos Borges e no CEFET de Campos, para execução do orçamento 2006.	Campos dos Goytacazes/RJ	128,88	Atendimento do objetivo
03/02/06	Sexta	04/02/06	Humberto Teixeira	03058122	Participar de reuniões no Colégio Técnico Ildefonso Bastos Borges e no CEFET de Campos, para execução do orçamento 2006.	Campos dos Goytacazes/RJ	154,62	Atendimento do objetivo
10/02/06	Sexta	10/02/06	Jose Vicente Rodrigues	03059676	Viagem para fiscalização da obra de construção do prédio do Pólo Universitário.	Volta Redonda/ RJ	51,54	Atendimento do objetivo
10/02/06	Sexta	10/02/06	Marcio Teixeira Bastos	03085634	Viagem para buscar funcionário da PROAC que participou da matrícula dos aprovados no Vestibular UFF/2006.	Angra dos Reis/ RJ	42,96	Atendimento do objetivo
10/02/06	Sexta	10/02/06	Waldemir Carvalho Sodré	03077500	Viagem para verificação das instalações elétricas da obra de construção do prédio do Pólo Universitário.	Volta Redonda/RJ	51,54	Atendimento do objetivo
17/02/06	Sexta	17/02/06	Dilson Rosa Nogueira	03067113	Conduzindo a direção do CCM para reunião na Prefeitura de Nova Friburgo, sobre a Faculdade de Odontologia.	Nova Friburgo/RJ	42,96	Atendimento do objetivo
17/02/06	Sexta	19/02/06	Gilmar Marques Pimentel	10633536	Participar do Seminário Nacional de Nivelamento das Comissões Internas de Supervisão.	Brasília	327,05	Atendimento do objetivo
17/02/06	Sexta	17/02/06	Ielva Rodrigues Valverde de Magalhães	14887311	Participar de reunião na Prefeitura de Nova Friburgo, sobre a Faculdade de Odontologia.	Nova Friburgo/RJ	51,54	Atendimento do objetivo
13/01/06	Sexta	16/01/06	Mario Gomes de Lima	03057321	Para trabalho de campo, conforme do Memo No. 239/2006 do GGE/CEG.	Alem Paraiba/Mg	300,72	Atendimento do objetivo
17/02/06	Sexta	17/02/06	Jose Luiz Carneiro de Miranda	06474127	Participar de reunião com a direção do CCM na Prefeitura de Nova Friburgo, sobre a Faculdade de Odontologia.	Nova Friburgo/RJ	51,54	Atendimento do objetivo
17/02/06	Sexta	19/02/06	Lucia Helena Vinhas Ramos	03609633	Participar do Seminário Nacional de Nivelamento das Comissões Internas de Supervisão.	Brasília	381,38	Atendimento do objetivo
17/02/06	Sexta	19/02/06	Margareth Mara Mattos Pinto	03068021	Participar do Seminário Nacional de Nivelamento das Comissões Internas de Supervisão.	Brasília	381,38	Atendimento do objetivo
17/02/06	Sexta	17/02/06	Tarcisio Rivello de Azevedo	06379001	Participar de reunião na Prefeitura de Nova Friburgo, sobre a Faculdade de Odontologia.	Nova Friburgo/RJ	61,85	Atendimento do objetivo
03/03/06	Sexta	03/03/06	Antonio Carlos dos Santos	03045659	Conduzindo ônibus para fazer manutenção.	Campos dos Goytacazes/RJ	42,96	Atendimento do objetivo
03/03/06	Sexta	03/03/06	Victor Montealeone	03044377	Viagem a serviço da SDA para liberar ônibus Placa LNV 5932	Campos dos Goytacazes/RJ	42,96	Atendimento do objetivo
18/03/06	Sábado	19/03/06	Jorge Luiz Cardoso dos Santos	03056316	Conduzindo professor e alunos para realizar trabalho de campo, conforme solicitação do Memo No. 012/2006 do GGE/CEG.	São Paulo	154,65	Atendimento do objetivo
18/03/06	Sábado	19/03/06	Nelson da Nóbrega Fernandes	02238933	Para trabalho de campo da disciplina Geografia dos Blocos Mundiais do Poder.	São Paulo	240,51	Atendimento do objetivo
18/03/06	Sábado	19/03/06	Reynaldo Negreiros de Miranda	03082503	Conduzindo o Professor e alunos para realizar trabalho de campo, conforme Memo No. 012/2006 do GGE.	São Paulo	154,65	Atendimento do objetivo
24/03/06	Sexta	24/03/06	Elio Alves de Moura	03089991	Buscar o Sr. Diretor do Colégio Agrícola Nilo Peçanha e servidores.	Rio de Janeiro	51,55	Atendimento do objetivo
24/03/06	Sexta	26/03/06	Jorge Luiz Cardoso dos Santos	03056316	Conduzindo professor e alunos para realizar trabalho de campo, conforme Memo No. 032/2006 do GGE/CEG.	Volta Redonda/RJ	214,8	Atendimento do objetivo
24/03/06	Sexta	26/03/06	Reynaldo Negreiros de Miranda	03082503	Conduzindo o Professor e alunos para realizar trabalho de campo, conforme solicitação do Memo No. 032/2006 do GGE.	Volta Redonda/RJ	214,8	Atendimento do objetivo
24/03/06	Sexta	27/03/06	Serafim Fortes Paz	03106682	Viagem para tratar de assuntos correspondentes ao Curso de Graduação em Serviço Social de Niterói/RJ.	Rio das Ostras/RJ	432,95	Atendimento do objetivo
31/03/06	Sexta	31/03/06	Cláudio dos Santos	03054569	Viagem para levar documento na Prefeitura Municipal.	Rio das Ostras/RJ	42,96	Atendimento do objetivo
31/03/06	Sexta	31/03/06	Reynaldo Negreiros de Miranda	03082503	Conduzindo o Professor e alunos para realizar trabalho de campo, conforme solicitação do Memo No. 016/2006 do GGO.	Buzios/RJ	42,96	Atendimento do objetivo
01/04/06	Sábado	08/04/06	Jorge Luiz Cardoso dos Santos	03056316	Conduzindo professor e alunos para realizar trabalho de campo, conforme solicitação do Memo No. 007/2006 do GGE/CEG.	Brasília	816,22	Atendimento do objetivo
01/04/06	Sábado	08/04/06	Mario Gomes de Lima	03057321	Conduzindo professor e alunos para realizar trabalho de campo, conforme solicitação do Memo No. 007/2006 do GGE/CEG.	Brasília	816,22	Atendimento do objetivo

Saída	Dia	Retorno	Nome	SIAPE	Motivação	Destino	Valor (R\$)	Resultado da Viagem
08/04/06	Sábado	12/04/06	Carlos Alberto Franco da Silva	03022560	Trabalho de campo na região metropolitana de Goiânia visita as cidades de Geais Velho e de BRASÍLIA-DF e estudos dos problemas da chapada dos Veadeiros e Alto Paraíso.	Brasília	760,08	Atendimento do objetivo
14/04/06	Sexta	26/04/06	Cícero Mauro Fialho Rodrigues	03047180	Para visita técnica as Universidades estrangeiras, representando a UFF, com a finalidade de ampliar Convenio Existentes e Fomentar Novos Convênios com Instituições Internacionais Renomadas a Universidade de Coimbra, a Universidade técnica de Lisboa/Port.	Lisboa	10123,8	Atendimento do objetivo
21/04/06	Sexta	23/04/06	Reynaldo Negreiros de Miranda	03082503	Buscar alunos que participaram de eventos.	Campos dos Goytacazes/RJ	214,8	Atendimento do objetivo
28/04/06	Sexta	28/04/06	Reynaldo Negreiros de Miranda	03082503	Conduzindo professor e alunos para realizar parte da programação do Projeto Trote Cultural UFF, conforme solicitação do Memo No. 139/2006 do NUCS.	Iguaba Grande/RJ	42,96	Atendimento do objetivo
29/04/06	Sábado	29/04/06	Augusto Teixeira de Novaes	01398368	Conduzindo professor e alunos para realizar trabalho de campo, conforme solicitação do Memo No. 034/2006 do CEG.	Paraty/RJ	42,96	Atendimento do objetivo
05/05/06	Sexta	06/05/06	Ana Paula Ornellas Mauriel	13361332	Ministrar aula da disciplina SSN 04109 - Fundamentos Histórico teóricos do Serviço Social II, Turma R3, do Curso de Serviço Social.	Rio das Ostras/RJ	154,62	Atendimento do objetivo
05/05/06	Sexta	07/05/06	Antonio Fernando Lyra da Silva	03061280	Participar do XXIX Encontro de Pró-Reitores de Extensão.	Santos/SP	309,25	Atendimento do objetivo
05/05/06	Sexta	08/05/06	Augusto Teixeira de Novaes	01398368	Conduzindo professor e alunos para realizar trabalho de campo, conforme solicitação do Memo No. 060/2006 - GGE.	Casimiro de Abreu/RJ	300,72	Atendimento do objetivo
05/05/06	Sexta	05/05/06	Carlos Pinkusfeld Monteiro Bastos	13747974	Com a finalidade de entrevistas com as Empresas Transportadoras.	São Paulo	116,82	Atendimento do objetivo
05/05/06	Sexta	05/05/06	Jayme Pereira de Gouveia	00057012	Participar de Reunião na Pró-Reitoria de Pesquisa e pós-graduação.	Niterói/RJ	51,54	Atendimento do objetivo
05/05/06	Sexta	05/05/06	Jorge Roberto Silva	03869619	Conduzindo professor e alunos para pratica da disciplina Tecnologia de Carnes.	Campos dos Goytacazes/RJ	42,96	Atendimento do objetivo
05/05/06	Sexta	07/05/06	Ronaldo Pessanha Pombo	03076171	Participar do XXIX Encontro de Pró-Reitores.	Santos/SP	309,25	Atendimento do objetivo
05/05/06	Sexta	07/05/06	Sergio Luiz Trouche de Carvalho	03089923	Participar do XXIX Encontro de Pró-Reitores de Extensão.	Santos/SP	257,7	Atendimento do objetivo
05/05/06	Sexta	05/05/06	Sergio Sodrê da Silva	03054020	Participar de reunião da Comissão de Descentralização Orçamentária na Pró-Reitoria de Planejamento - PROPLAN.	Niterói/RJ	61,85	Atendimento do objetivo
12/05/06	Sexta	12/05/06	Cláudio dos Santos	03054569	Conduzindo professores e servidores para inscrição de disciplina no Pólo Universitário - PURO.	Rio das Ostras/RJ	42,96	Atendimento do objetivo
12/05/06	Sexta	12/05/06	Cláudio Rocha Lopes	10300201	Para visita a empresa MEXTRA.	Diadema/SP	51,54	Atendimento do objetivo
12/05/06	Sexta	12/05/06	Sebastião Antonio da Silva	07546148	Conduzindo professores.	Macaé/RJ	42,96	Atendimento do objetivo
13/05/06	Sábado	13/05/06	Reynaldo Negreiros de Miranda	03082503	Conduzindo professor e alunos para realizar trabalho de campo, conforme solicitação do Memo No. 078/2006 - GGE.	Pati do alferes/RJ	42,96	Atendimento do objetivo
19/05/06	Sexta	26/05/06	Carlos Henrique Costa Guimarães	03080934	Complementação da MSD No. 019/2006 do CTC, onde participa do CEPEL Road Map Workshop e no X SEPOPE em Florianópolis/SC de 20 a 25/05/2006.	Florianópolis	931,13	Atendimento do objetivo
05/05/06	Sexta	05/05/06	Sergio Sodrê da Silva	03054020	Participar de reunião da Comissão de Descentralização Orçamentária na Pró-Reitoria de Planejamento - PROPLAN.	Niterói/RJ	61,85	Atendimento do objetivo
19/05/06	Sexta	20/05/06	Fernando Pereira Ramos	03110159	Conduzindo veiculo com material permanente para o CTAIBB.	Bom Jesus do Itabapoana/RJ	128,88	Atendimento do objetivo
19/05/06	Sexta	19/05/06	João Renato de Oliveira Escudini	03077585	Para visita a Universidade Federal de Viçosa, para conhecer o Setor de Agroindústria.	Viçosa/MG	51,54	Atendimento do objetivo
19/05/06	Sexta	19/05/06	Ligia Portugal Gomes	1527283	Para visita a Universidade Federal de Viçosa, para conhecer o Setor de Agroindústria.	Viçosa/MG	51,54	Atendimento do objetivo
19/05/06	Sexta	20/05/06	Maria Cristina Lopes Rodrigues	07563981	Viagem para trabalhar na formatura do curso de Administração do 2o. Semestre de 2005.	Itaperuna/RJ	154,62	Atendimento do objetivo
19/05/06	Sexta	20/05/06	Mario de Oliveira da Costa	03056600	Viagem para trabalhar na formatura do curso de Administração do 2o. Semestre de 2005.	Itaperuna/RJ	154,62	Atendimento do objetivo
19/05/06	Sexta	20/05/06	Sonia Marinho do Brazil Costa	07571436	Viagem para trabalhar na formatura do curso de Administração do 2o. Semestre de 2005.	Itaperuna/RJ	154,62	Atendimento do objetivo
26/05/06	Sexta	26/05/06	João Carlos de Mello Barbosa	20301315	Para visita técnica a empresa MEXTRA.	Diadema/SP	51,54	Atendimento do objetivo
27/05/06	Sábado	03/06/06	Augusto Teixeira de Novaes	01398368	Conduzindo professor e alunos para realizar trabalho de campo, conforme solicitação do Memo No. 026/2006 - GGE.	Curitiba	730,27	Atendimento do objetivo

Saída	Dia	Retorno	Nome	SIAPE	Motivação	Destino	Valor (R\$)	Resultado da Viagem
02/06/06	Sexta	02/06/06	Sandro Tavares Cruz	03043907	Para tombamento de bens permanentes e retorno de estantes para a PROPP.	Volta Redonda/RJ	42,96	Atendimento do objetivo
02/06/06	Sexta	03/06/06	Sonia Marinho do Brazil Costa	07571436	Para trabalhar na formatura do Curso de Serviço Social do 2o. Semestre de 2005.	Campos dos Goytacazes/RJ	154,62	Atendimento do objetivo
03/06/06	Sábado	05/06/06	Marcos Antonio de Jesus	03072176	Tem por finalidade a participação na EXPOPRINT Latin América 2006, evento de grande repercussão no campo das artes gráficas, visando à capacitação profissional, bem como adquirir informações sobre os diversos e mais atuais recursos gráficos que se poss.	São Paulo	426,08	Atendimento do objetivo
09/06/06	Sexta	09/06/06	Ana Maria de Azevedo	03104825	Realizar de exames médicos periódicos dos servidores do CANP.	Pinheiral/RJ	42,96	Atendimento do objetivo
09/06/06	Sexta	09/06/06	Cláudio dos Santos	03054569	Conduzindo medico e enfermeira que vão realizar de exames médicos periódicos dos servidores do CANP.	Pinheiral/RJ	42,96	Atendimento do objetivo
09/06/06	Sexta	09/06/06	Marco Antonio Farah Caldas	01281399	Em visita a UNICAMP para conhecer detalhes técnicos sobre os ensaios para determinação do modulo U da via.	Campinas	51,54	Atendimento do objetivo
09/06/06	Sexta	09/06/06	Mauricio Rodrigues Campos	0626024	Realizar de exames médicos periódicos dos servidores do CANP.	Pinheiral/RJ	51,54	Atendimento do objetivo
09/06/06	Sexta	09/06/06	Renato Dietrich de Azevedo	03041912	Participar de reunião na PROPP, sobre programa INFRA-UFF.	Niterói/RJ	51,54	Atendimento do objetivo
15/06/06	Feriado	17/06/06	Jurema Schwind Pedrosa Stussi	03106607	Participação e apresentação de trabalhos no XV Encontro preparatório do Congresso Nacional do CONPEDI.	Recife	364,2	Atendimento do objetivo
15/06/06	Feriado	17/06/06	Mônica Paraguassu Correia da Silva	03112178	Participação e apresentação de trabalhos no XV Encontro preparatório do Congresso Nacional do CONPEDI.	Recife	364,2	Atendimento do objetivo
23/06/06	Sexta	23/06/06	Dayse Oliveira de Souza	2311169	Visita técnica com alunos do Curso em Agropecuária a Estação de Piscicultura.	Rio das Flores/RJ	51,54	Atendimento do objetivo
23/06/06	Sexta	23/06/06	Heliton Carlos Pinheiro	03669202	Conduzindo o veículo KOMBI, placa KOE0149, com alunos do CTAIBB, para técnica a Universidade Federal de Viçosa.	Viçosa/MG	42,96	Atendimento do objetivo
23/06/06	Sexta	23/06/06	Ivanovites Jerônimo de Souza Filho	03080071	Visita técnica com alunos do Curso em Agropecuária a Estação de Piscicultura.	Rio das Flores/RJ	51,54	Atendimento do objetivo
23/06/06	Sexta	23/06/06	Jose Tadeu Dutra	03035335	Visita técnica com alunos do CANP a EMBRAPA/RJ.	Rio de Janeiro	61,84	Atendimento do objetivo
23/06	Sexta	23/06/06	Juliane Barbosa Franklin	15099937	Participar da 6a. Jornada de Gestão em Tecnologia da Informação em Saúde.	São Paulo	106,53	Atendimento do objetivo
23/06/06	Sexta	23/06/06	Kleberson Cordeiro Araújo	14565888	Viagem técnica a Universidade Federal de Viçosa, com alunos do CTAIBB.	Viçosa/MG	51,54	Atendimento do objetivo
23/06/06	Sexta	23/06/06	Lanusse Cordeiro de Araújo	23501013	Viagem técnica a Universidade Federal de Viçosa, com alunos do CTAIBB.	Viçosa/MG	51,54	Atendimento do objetivo
23/06/06	Sexta	23/06/06	Marília Rodrigues	23141246	Visita técnica com alunos do CANP a EMBRAPA/RJ.	Rio de Janeiro	61,84	Atendimento do objetivo
23/06/06	Sexta	23/06/06	Sebastiana Claudia Correa	13141952	Viagem técnica a Universidade Federal de Viçosa, com alunos do CTAIBB.	Viçosa/MG	51,54	Atendimento do objetivo
23/06/06	Sexta	23/06/06	Sebastião Ney Costa de Almeida	11634889	Viagem técnica a Universidade Federal de Viçosa, com alunos do CTAIBB.	Viçosa/MG	51,54	Atendimento do objetivo
24/06/06	Sábado	25/06/06	Augusto Teixeira de Novaes	01398368	Conduzindo professor e alunos para realizar trabalho de campo, conforme solicitação do Memo. No. 075/2006 do GGE/CEG.	São Paulo	154,65	Atendimento do objetivo
24/06/06	Sábado	25/06/06	Reynaldo Negreiros de Miranda	03082503	Conduzindo professor e alunos para realizar trabalho de campo, conforme solicitação do Memo. No. 075/2006 do GGE/CEG.	São Paulo	154,65	Atendimento do objetivo
30/06/06	Sexta	03/07/06	Augusto Teixeira de Novaes	01398368	Conduzindo professor e alunos para realizar trabalho de campo, conforme solicitação do memo No. 043/2006 do GAG.	São João da Barra/RJ	300,72	Atendimento do objetivo
30/06/06	Sexta	30/06/06	Cícero Mauro Fialho Rodrigues	03047180	Para assinatura de acordo de Cooperação Técnica com a Secretaria de Educação a Distancia.	Brasília	148,89	Atendimento do objetivo
30/06/06	Sexta	30/06/06	Flavio Moore	03111643	Participar de reunião sobre processo de transferência na Coordenadoria de Seleção Acadêmica.	Niterói/RJ	51,54	Atendimento do objetivo
30/06/06	Sexta	01/07/06	Luciana Custodio Soares	22267793	Participação em Seminário Estadual sobre a formação profissional em Serviço Social, intervances com a saúde a convite da ABEPSS - Associação Brasileira de Ensino e Pesquisa em Serviço Social.	Rio de Janeiro	185,53	Atendimento do objetivo
30/06/06	Sexta	03/07/06	Reynaldo Negreiros de Miranda	03082503	Conduzindo professor e alunos para realizar trabalho de campo, conforme solicitação do memo No. 043/2006 do GAG.	São João da Barra/RJ	300,72	Atendimento do objetivo
01/07/06	Sábado	05/07/06	Patrícia Burth	10812180	Participação e apresentação de trabalho Científico na XXXV Reunião Anual da SBBQ.	Águas de Lindóia/SP	463,86	Atendimento do objetivo
07/07/06	Sexta	09/07/06	Augusto Teixeira de Novaes	01398368	Conduzindo professor e alunos para realizar trabalho de campo, conforme solicitação do Memo. No. 099/2006 do GGE/CEG.	Pinheiral/RJ	214,8	Atendimento do objetivo

Saída	Dia	Retorno	Nome	SIAPE	Motivação	Destino	Valor (R\$)	Resultado da Viagem
07/07/06	Sexta	07/07/06	Marco Antonio Alves da Costa	03056669	Conduzindo funcionários da Gerencia de Patrimônio - GCP, no Colégio Agrícola Nilo Peçanha - CANP.	Pinheiral/RJ	42,96	Atendimento do objetivo
14/07/06	Sexta	14/07/06	Augusto Teixeira de Novaes	01398368	Conduzindo professora e alunos para realizar trabalho de campo, conforme solicitação do memo No. 067/2006 do GAG.	São Jose dos Campos/SP	42,96	Atendimento do objetivo
14/07/06	Sexta	14/07/06	Reynaldo Negreiros de Miranda	03082503	Conduzindo professora e alunos para realizar trabalho de campo, conforme solicitação do memo No. 067/2006 do GAG.	São Jose dos Campos/SP	42,96	Atendimento do objetivo
14/07/06	Sexta	18/07/06	Teresa Cristina de Aguiar	03657590	Participar do XXVI Congresso da Sociedade Brasileira de Computação.	Campo Grande	580,67	Atendimento do objetivo
15/07/06	Sábado	18/07/06	Kátia Ayres Monteiro	21453828	Participação e apresentação de trabalhos no VII Congresso Nacional da Rede Unida.	Curitiba	463,85	Atendimento do objetivo
15/07/06	Sábado	18/07/06	Sheila Rotenberg	03104647	Participação e apresentação de trabalhos no VII Congresso Nacional da Rede Unida.	Curitiba	463,85	Atendimento do objetivo
21/07/06	Sexta	21/07/06	Cícero Mauro Fialho Rodrigues	03047180	Participar da reunião da ANDIFES.	Brasília	148,89	Atendimento do objetivo
21/07/06	Sexta	21/07/06	Marli Rodrigues Tavares	03123137	Viagem para tratar de assunto referente à realização de Concurso Publico para o Magistério Superior.	Volta Redonda/RJ	154,62	Atendimento do objetivo
28/07/06	Sexta	28/07/06	Dílmir Martins Sanabio	03080373	Viagem para entregar documentos na Prefeitura do Município.	Rio das Ostras/RJ	42,96	Atendimento do objetivo
28/07/06	Sexta	28/07/06	Elio Alves de Moura	03089991	Conduzindo servidor do Colégio Agrícola Nilo Peçanha a Reitoria da UFF.	Niterói/RJ	42,96	Atendimento do objetivo
05/08/06	Sábado	09/08/06	Antonio Jose de Souza	04659937	Complementação da CDSC No. 13.00.0029/06, devido um equívoco de digitação foi digitado do nome da cidade.	Rio de Janeiro	518,93	Atendimento do objetivo
05/08/06	Sábado	09/08/06	Antonio Jose de Souza	04659937	Ministrar treinamento do Sistema SIAPECAD para os servidores do DAP.	Rio de Janeiro	257,76	Atendimento do objetivo
05/08/06	Sábado	06/08/06	Augusto Teixeira de Novaes	01398368	Conduzindo alunos e professor para realizar trabalho de campo, conforme solicitação do memorando No. 123/2006 do GGE.	Casimiro de Abreu/RJ	128,88	Atendimento do objetivo
11/08/06	Sexta	11/08/06	Marco Antonio Alves da Costa	03056669	Conduzindo servidores para fiscalização de obras.	Sto. Antonio de Pádua/RJ	42,96	Atendimento do objetivo
18/08/06	Sexta	18/08/06	Ana Luiza Santos Vilela	03103543	Participar de reunião da COSEAC sobre "Exame de Seleção".	Niterói/RJ	51,54	Atendimento do objetivo
18/08/06	Sexta	18/08/06	Antonio Passos Portilho	03114715	Participar de reunião da COSEAC sobre "Exame de Seleção".	Niterói/RJ	51,54	Atendimento do objetivo
18/08/06	Sexta	24/08/06	Carlos Heraclio Marques	03052191	Participação do 3o. Congresso Americano de Cunicultura.	Maringá/PR	558,48	Atendimento do objetivo
18/08/06	Sexta	24/08/06	Edson Lopes Guedes Filho	03066621	Participação do 3o. Congresso americano de Cunicultura.	Maringá/PR	558,48	Atendimento do objetivo
18/08/06	Sexta	19/08/06	Hermes Barbosa de Moura	07587928	Participar de Seminário de Manutenção de Instalações Prediais.	São Paulo	240,51	Atendimento do objetivo
18/08/06	Sexta	19/08/06	Jose Carlos Dias de Souza	03084328	Participar de Seminário de Manutenção de Instalações Prediais.	São Paulo	240,51	Atendimento do objetivo
18/08/06	Sexta	19/08/06	Josimar Nunes da Costa	03046574	Participar do Seminário Departamento de Serviços Gerais - como Estrutar e controlar visando otimização.	São Paulo	209,63	Atendimento do objetivo
18/08/06	Sexta	19/08/06	Maria de Fátima Gouvêa Poubel	03102547	Participar de Seminário de Manutenção de Instalações Prediais.	São Paulo	240,51	Atendimento do objetivo
18/08/06	Sexta	19/08/06	Meg Prima Tavares Alves	10829708	Participar do Seminário Departamento de Serviços Gerais - como Estrutar e controlar visando otimização.	São Paulo	209,63	Atendimento do objetivo
18/08/06	Sexta	19/08/06	Rosemary Gomes Paulo	03028711	Participar do Seminário Departamento de Serviços Gerais - como Estrutar e controlar visando otimização.	São Paulo	240,51	Atendimento do objetivo
19/08/06	Sábado	23/08/06	Pedro Ferreira Moreira Filho	03060631	Participação no XXII Congresso Brasileiro de Neurologia/VI Encontro Luso-Brasileiro de Neurologia/II Congresso da Federação Latino-Americana de Neurologia.	Recife	611,58	Atendimento do objetivo
25/08/06	Sexta	29/08/06	Augusto Teixeira de Novaes	01398368	Conduzindo alunos e professores para realizar trabalho de campo, conforme solicitação do memo. No. 12/2006 da Coordenação do Curso de Engenharia Elétrica - TGE.	Foz do Iguaçu/PR	386,64	Atendimento do objetivo
25/08/06	Sexta	18-set-06	Ianaculada Rodarte	0444604	Complementação, tendo em vista a necessidade da permanência do servidor na elaboração do relatório final do Projeto.	Niterói/RJ	2160,02	Atendimento do objetivo
25/08/06	Sexta	06-set-06	Ianaculada Rodarte	0444604	Participação no Projeto 4o. Interculturalidades - Brasil Profundo.	Niterói/RJ	1128,98	Atendimento do objetivo
25/08/06	Sexta	26/08/06	Jorge Luiz Cardoso dos Santos	03056316	Conduzindo veiculo para entrega de Equipamentos no CTAIBB.	Bom Jesus do Itabapoana/RJ	128,88	Atendimento do objetivo

Saída	Dia	Retorno	Nome	SIAPE	Motivação	Destino	Valor (R\$)	Resultado da Viagem
25/08/06	Sexta	29/08/06	Reynaldo Negreiros de Miranda	03082503	Conduzindo alunos e professores para realizar trabalho de campo, conforme solicitação do memo. No. 12/2006 da Coordenação do Curso de Engenharia Elétrica - TGE.	Foz do Iguaçu/PR	386,64	Atendimento do objetivo
26/08/06	Sábado	26/08/06	Elio Alves de Moura	03089991	Conduzindo servidor e alunos do CANP, participarem da Olimpíada de Química.	Rio de Janeiro	51,55	Atendimento do objetivo
26/08/06	Sábado	26/08/06	Paulo Machado Bittencourt	03042421	Acompanhar alunos do CANP, participarem da Olimpíada de Química.	Rio de Janeiro	61,84	Atendimento do objetivo
0/09/06	Sexta	01/09/06	Cláudio dos Santos	03054569	Conduzindo Dr. Cyro Marcos Coutinho Jannotti Silva.	Rio das Ostras/RJ	42,96	Atendimento do objetivo
01/09/06	Sexta	01/09/06	Cyro Marcos Coutinho Jannotti Silva	07590325	Viagem para audiência com o Sr. Prefeito do Município.	Rio das Ostras/RJ	51,54	Atendimento do objetivo
01/09/06	Sexta	03/09/06	Wanderley Moura Rezende	03115517	Participação e apresentação de mini curso de Comunicação Científica e participação em uma Mesa Redonda do 4o. Encontro de Educação Matemática do Rio de Janeiro. Participação também no 2o. Fórum IBERO - Americano de Ed. Matemática.	Macaé/RJ	257,7	Atendimento do objetivo
02/09/06	Sábado	10/09/06	Eliane Maria Lopes Carvalho	03116718	Participar do XXVII CILANCE - IBERIAN LATIN AMERICAN - Congresso on Computational Methods In Engineering, para apresentação e Publicação de Artigos técnicos.	Belém	1106,34	Atendimento do objetivo
02/09/06	Sábado	05/09/06	Maria Jussara Abraçado de Almeida	10822959	Participação e apresentação de trabalho na XXI Jornada Nacional de Estudos Linguísticos.	João Pessoa	463,85	Atendimento do objetivo
08/09/06	Sexta	09/09/06	Rita de Cássia Borges de Campos Quintiere	03084531	Colher subsídios para resposta ao Tribunal de Contas da União - TCU, cujo prazo vence dia 12 de setembro.	Belo Horizonte	277,64	Atendimento do objetivo
09/09/06	Sábado	10/09/06	Ester Cristina Machado Ruas	03108189	Participação do XXIX Congresso Brasileiro de Ciências da Comunicação.	Brasília	290,01	Atendimento do objetivo
09/09/06	Sábado	10/09/06	Nelma Pinto Cezario	03028223	Participação do XXIX Congresso Brasileiro de Ciências da Comunicação.	Brasília	218,22	Atendimento do objetivo
15/09/06	Sexta	16/09/06	Armando Barcellos Neto	13361472	Para visita técnica no Colégio Agrícola Nilo Peçanha e comparecimento ao Pólo Universitário de Rio das Ostras para assistir cerimônia de reinauguracao do Pólo e palestra do secretario de ensino superior do MEC, representando a Pró-Reitoria de Planejamento.	Pinheiral/RJ	185,55	Atendimento do objetivo
15/09/06	Sexta	16/09/06	Dilmar Martins Sanabio	03080373	Conduzindo os técnicos da PROPLAN, em visita técnica ao Colégio Agrícola Nilo Peçanha e cerimônia de reinauguracao do Pólo Universitário de Rio das Ostras.	Pinheiral/RJ	128,88	Atendimento do objetivo
15/09/06	Sexta	16/09/06	Leandro Pinto Mendes	03089699	Para apresentação musical na cerimônia de reinauguracao do PURO.	Rio das Ostras/RJ	154,62	Atendimento do objetivo
15/09/06	Sexta	16/09/06	Lena Pinto Mendes	03089575	Para registro de imprensa na cerimônia de reinauguracao do PURO.	Rio das Ostras/RJ	154,62	Atendimento do objetivo
15/09/06	Sexta	16/09/06	Lenora Pinto Mendes	03089681	Para apresentação musical na cerimônia de reinauguracao do PURO.	Rio das Ostras/RJ	154,62	Atendimento do objetivo
15/09/06	Sexta	16/09/06	Maria Conceição Lima de Andrade	03104442	Para visita técnica no Colégio Agrícola Nilo Peçanha e comparecimento ao Pólo Universitário de Rio das Ostras para assistir cerimônia de reinauguracao do Pólo e palestra do secretario de ensino superior do MEC, representando a Pro-Reitoria de Planejam.	Pinheiral/RJ	128,88	Atendimento do objetivo
15/09/06	Sexta	16/09/06	Mario Orlando Mendes Guimarães	03089702	Para apresentação musical na cerimônia de reinauguracao do PURO.	Rio das Ostras/RJ	154,62	Atendimento do objetivo
15/09/06	Sexta	16/09/06	Paulo Roberto de Araújo	10972454	Para visita técnica no Colégio Agrícola Nilo Peçanha e comparecimento ao Pólo Universitário de Rio das Ostras para assistir cerimônia de reinauguracao do Pólo e palestra do secretario de ensino superior do MEC, representando a Pro-Reitoria de Planejam.	Pinheiral/RJ	128,88	Atendimento do objetivo
15/09/06	Sexta	16/09/06	Tereza Cristina Nascimento Machado	03029637	Para registro de imprensa na cerimônia de reinauguracao do PURO.	Rio das Ostras/RJ	154,62	Atendimento do objetivo
15/09/06	Sexta	16/09/06	Virginia Guimarães Van Der Linden	03089648	Para apresentação musical na cerimônia de reinauguracao do PURO.	Rio das Ostras/RJ	154,62	Atendimento do objetivo
16/09/06	Sábado	16/09/06	Joceir Marins	00510849	Conduzindo o Sr. Reitor da Universidade Federal Fluminense.	Rio das Ostras/RJ	42,96	Atendimento do objetivo
16/09/06	Sábado	16/09/06	Maria Beatriz Mendes de Oliveira	03076279	Fazer cobertura no Cerimonial da Reinauguração do Pólo.	Rio das Ostras/RJ	42,96	Atendimento do objetivo
16/09/06	Sábado	16/09/06	Reynaldo Negreiros de Miranda	03082503	Conduzindo funcionários a serviço, conforme solicitação do Memo No. 184/06 do PURO/GAR.	Rio das Ostras/Rj	42,96	Atendimento do objetivo
22/09/06	Sexta	22/09/06	André Mello Rangel	03876275	Conduzindo a professora Maudeth Py Braga.	Rio das Ostras/Rj	42,96	Atendimento do objetivo
29/09/06	Sexta	30/09/06	Anna Persia Rodrigues Bastos	03112682	Participar da abertura do Curso de Capacitação - Procedimentos Administrativos e Técnicos em Unidades de Ensino.	Volta Redonda/RJ	128,88	Atendimento do objetivo
29/09/06	Sexta	07/10/06	Augusto Teixeira de Novaes	01398368	Conduzindo professor e alunos para realizar trabalho de campo, conforme solicitação do Memo. No. 119/2006 do GGE.	Recife	876,35	Atendimento do objetivo

Saída	Dia	Retorno	Nome	SIAPE	Motivação	Destino	Valor (R\$)	Resultado da Viagem
29/09/06	Sexta	30/09/06	Cláudio Oliveira da Silva	03040819	Viagem para seleção de alunos para o Programa Bolsa de Treinamento 2007/2008.	Rio das Ostras/RJ	42,96	Atendimento do objetivo
29/09/06	Sexta	30/09/06	Leacyr de Oliveira Santos	03607606	Participar da abertura do Curso de Capacitação - Procedimentos Administrativos e Técnicos em Unidades de Ensino.	Volta Redonda/RJ	154,62	Atendimento do objetivo
29/09/06	Sexta	30/09/06	Paulo Lopes Guimarães	03055344	Conduzindo o Sr. Superintendente de RH, para abertura de curso de Capacitação para servidores na EEIMVR.	Volta Redonda/RJ	42,96	Atendimento do objetivo
29/09/06	Sexta	07/10/06	Reynaldo Negreiros de Miranda	03082503	Conduzindo professor e alunos para realizar trabalho de campo, conforme solicitação do Memo. No. 119/2006 do GGE.	Recife	876,35	Atendimento do objetivo
30/09/06	Sábado	04/10/06	Carlos Alberto Franco da Silva	03022560	Viagem para trabalho de campo - Projeto da disciplina Organização do Espaço Centro sul Brasileiro.	Recife	722,96	Atendimento do objetivo
30/09/06	Sábado	02/10/06	Reiner Olibano Rosas	10928315	Participação e apresentação de trabalho na XXI Jornada Nacional de Estudos Linguísticos.	Búzios/RJ	257,7	Atendimento do objetivo
06/10/06	Sexta	07/10/06	Alayde Dutra de Jesus	03087076	Trabalhar na formatura do curso de Pedagogia.	Angra dos Reis/RJ	128,88	Atendimento do objetivo
06/10/06	Sexta	07/10/06	Jailton Gonçalves Francisco	03065374	Representar o Sr. Pró-Reitor de Planejamento na solenidade de formatura dos alunos da Escola de Engenharia Metalúrgica.	Volta Redonda/RJ	185,55	Atendimento do objetivo
06/10/06	Sexta	07/10/06	Jose Gabriel Caruso Devalder	03070734	Trabalhar na formatura do curso de Pedagogia.	Angra dos Reis/RJ	128,88	Atendimento do objetivo
06/10/06	Sexta	07/10/06	Maria Cristina Lopes Rodrigues	07563981	Trabalhar na formatura do curso de Administração.	Macaé/RJ	154,62	Atendimento do objetivo
06/10/06	Sexta	07/10/06	Mario de Oliveira da Costa	03056600	Trabalhar na formatura do curso de Pedagogia.	Angra dos Reis/RJ	154,62	Atendimento do objetivo
06/10/06	Sexta	07/10/06	Rutelena de Lacerda Simas	03080292	Trabalhar na formatura do curso de Pedagogia.	Angra dos Reis/RJ	154,62	Atendimento do objetivo
06/10/06	Sexta	07/10/06	Sonia Marinho do Brazil Costa	07571436	Trabalhar na formatura do curso de Administração.	Macaé/RJ	154,62	Atendimento do objetivo
06/10/06	Sexta	07/10/06	Tânia Cabral Pires	03062600	Trabalhar na formatura do curso de Administração.	Macaé/RJ	154,62	Atendimento do objetivo
06/10/06	Sexta	07/10/06	Wainer da Silveira E Silva	03060909	Participar de Formatura dos alunos do Curso de Engenharia.	Volta Redonda/RJ	185,55	Atendimento do objetivo
20/10/06	Sexta	21/10/06	Anna Persia Rodrigues Bastos	03112682	Coordenar o curso de Capacitação - Procedimentos Administrativos e Técnicos em Unidades de Ensino.	Volta Redonda/RJ	128,88	Atendimento do objetivo
20/10/06	Sexta	20/10/06	Dilmar Martins Sanabio	03080373	Conduzindo membros da comissão para Criação dos Pólos.	Volta Redonda/RJ	42,96	Atendimento do objetivo
20/10/06	Sexta	21/10/06	Maria Cristina Lopes Rodrigues	07563981	Trabalhar na formatura do curso de Ciências Contábeis.	Macaé/RJ	154,62	Atendimento do objetivo
20/10/06	Sexta	21/10/06	Mario de Oliveira da Costa	03056600	Trabalhar na formatura do curso de Ciências Contábeis.	Macaé/RJ	154,62	Atendimento do objetivo
20/10/06	Sexta	21/10/06	Sonia Marinho do Brazil Costa	07571436	Trabalhar na formatura do curso de Ciências Contábeis.	Macaé/RJ	154,62	Atendimento do objetivo
21/10/06	Sábado	27/10/06	Antonio Fernando Lyra da Silva	03061280	Participar do 3o. Congresso Brasileiro de Extensão Universitária.	Florianópolis	966,21	Atendimento do objetivo
21/10/06	Sábado	27/10/06	Maria Beatriz Costa Soares Knust	03063568	Participar do 3o. Congresso Brasileiro de Extensão Universitária.	Florianópolis	814,31	Atendimento do objetivo
21/10/06	Sábado	27/10/06	Maria Lucia Melo Teixeira de Souza	03059897	Participação no 3o. Congresso de Extensão Universitária.	Florianópolis	814,31	Atendimento do objetivo
21/10/06	Sábado	27/10/06	Maria Teresa Costa Soares	03069060	Participar do 3o. Congresso Brasileiro de Extensão Universitária.	Florianópolis	814,31	Atendimento do objetivo
21/10/06	Sábado	23/10/06	Reiner Olibano Rosas	10928315	Viagem para trabalho de campo da disciplina Pedagogia Aplicada.	Itaiaia/RJ	257,7	Atendimento do objetivo
21/10/06	Sábado	27/10/06	Sebastião Reis Teixeira Zanon	11020490	Participar da XXX REDITEC e de reunião do CONDETUF.	Fortaleza	858,96	Atendimento do objetivo
21/10/06	Sábado	27/10/06	Vitor Francisco Cadorin	03029271	Participar do 3o. Congresso Brasileiro de Extensão Universitária.	Florianópolis	814,31	Atendimento do objetivo
27/10/06	Sexta	27/10/06	Anna Persia Rodrigues Bastos	03112682	Ida a Escola de Engenharia e ao CANP - para coordenar o Curso de Capacitação - Procedimentos Administrativos e Técnicos em Universidades de Ensino.	Volta Redonda/RJ	42,96	Atendimento do objetivo
27/10/06	Sexta	27/10/06	Cláudio dos Santos	03054569	Conduzindo a Procuradora Dra. Claudia Márcia, para uma audiência.	Macaé/RJ	42,96	Atendimento do objetivo
27/10/06	Sexta	28/10/06	Cristiane Melo Silva Oliveira	12113335	Complementação de diária, devido a problemas de congestionamento no trafego aéreo, sendo assim, a volta só pode ser dia 28/10.	Recife	240,51	Atendimento do objetivo

Saída	Dia	Retorno	Nome	SIAPE	Motivação	Destino	Valor (R\$)	Resultado da Viagem
27/10/06	Sexta	28/10/06	Fernando Gonçalves da Cruz Junior	03075167	Complementação de diária, devido a problemas de congestionamento no trafego aéreo, sendo assim, a volta só pode ser dia 28/10.	Recife	240,51	Atendimento do objetivo
27/10/06	Sexta	28/10/06	Jéferson Batista da Silva	23114974	Complementação de diária, devido a problemas de congestionamento no trafego aéreo, sendo assim, a volta só pode ser dia 28/10.	Recife	209,63	Atendimento do objetivo
27/10/06	Sexta	27/10/06	Joceir Marins	00510849	Conduzindo o Reitor.	Rio das Ostras/RJ	42,96	Atendimento do objetivo
10/11/06	Sexta	10/11/06	André Mello Rangel	03876275	Conduzindo professora e alunos para realizar trabalho de campo, conforme solicitação do memo. No. 050/2006 do LAHVI/CEG.	Iguaba Grande/RJ	42,96	Atendimento do objetivo
10/11/06	Sexta	11/11/06	Cláudio dos Santos	03054569	Conduzindo a Dra. Eliane Cantarino para atividades no Centro de Extensão Negros e Negras em Movimento.	Angra dos Reis/RJ	128,88	Atendimento do objetivo
10/11/06	Sexta	10/11/06	Elio Alves de Moura	03089991	Buscar o Diretor no aeroporto Internacional do Rio de Janeiro.	Rio de Janeiro	51,55	Atendimento do objetivo
10/11/06	Sexta	13/11/06	Reiner Olibano Rosas	10928315	Trabalho de campo da disciplina Geomorfologia nos Municípios de Friburgo, Santa Maria Madalena, Bom Jesus de Itabapoana, Alto do Caparáo (MG) e Campos dos Goytacazes.	Campos dos Goytacazes/RJ	360,78	Atendimento do objetivo
11/11/06	Sábado	15/11/06	Reynaldo Negreiros de Miranda	03082503	Conduzindo alunos para participarem do evento Intitulado "COPAVET".	Búzios/RJ	386,64	Atendimento do objetivo
15/11/06	Feriado	19/11/06	Augusto Teixeira de Novaes	01398368	Conduzindo professores e alunos para realizar trabalho de campo, conforme solicitação do Memo No. 010/2006 do TER.	Foz do Iguaçu/PR	386,64	Atendimento do objetivo
15/11/06	Feriado	19/11/06	Cláudio Rocha Lopes	10300201	Participar e apresentação de trabalho no 17o. Congresso Brasileiro de Engenharia e Ciência dos Materiais - CBECIMAT.	Foz do Iguaçu/PR	463,86	Atendimento do objetivo
15/11/06	Feriado	17/11/06	Marcio Teixeira Bastos	03085634	Conduzindo professor e alunos para realizar trabalho de campo, conforme solicitação do Memo N 167/06 do GGE.	Cabo Frio/RJ	214,8	Atendimento do objetivo
15/11/06	Feriado	19/11/06	Reynaldo Negreiros de Miranda	03082503	Conduzindo professores e alunos para realizar trabalho de campo, conforme solicitação do Memo No. 010/2006 do TER.	Foz do Iguaçu/PR	386,64	Atendimento do objetivo
17/11/06	Sexta	17/11/06	Elio Alves de Moura	03089991	Buscar institores do curso de técnicos administrativos na UFF.	Niterói/RJ	42,96	Atendimento do objetivo
17/11/06	Sexta	18/11/06	Leonardo Vargas da Silva	03058629	Participar de reunião com Direção da Escola de Engenharia Industrial Metalúrgica - EEIMVR. E no Colégio Agrícola Nilo Peçanha - CANP.	Volta Redonda/RJ	185,55	Atendimento do objetivo
17/11/06	Sexta	18/11/06	Marco Antonio Alves da Costa	03056669	Conduzindo professor na Escola de Engenharia Metalúrgica - EEIMVR.	Volta Redonda/RJ	128,88	Atendimento do objetivo
24/11/06	Sexta	25/11/06	Cláudio dos Santos	03054569	Conduzindo servidores ao CANP - Curso de Capacitação.	Pinheiral/RJ	128,88	Atendimento do objetivo
24/11/06	Sexta	26/11/06	Jerônimo Baldi	03079553	Participar do curso de Desenvolvimento competência, como coordenador do ciclo de Palestras.	Bom Jesus do Itabapoana/RJ	257,7	Atendimento do objetivo
24/11/06	Sexta	24/11/06	Jorge Luiz Cardoso dos Santos	03056316	Conduzindo equipe e equipamentos para realizar filmagens do Projeto "Dez Elefantes", conforme solicitação do Memo S/N do IACS.	Miguel Pereira/RJ	42,96	Atendimento do objetivo
24/11/06	Sexta	24/11/06	Luciana de Velasco Machado	10864741	Visita para viabilização técnica de adequação de ambiente.	Pinheiral/RJ	42,96	Atendimento do objetivo
24/11/06	Sexta	24/11/06	Luiz Antonio Affonso	07752848	Visita para viabilização técnica de adequação de ambiente.	Pinheiral/RJ	51,54	Atendimento do objetivo
24/11/06	Sexta	26/11/06	Marcio Teixeira Bastos	03085634	Conduzindo palestrantes e funcionários para participar do Programa de Capacitação e Desenvolvendo competência.	Bom Jesus do Itabapoana/RJ	214,8	Atendimento do objetivo
24/11/06	Sexta	24/11/06	Maria de Fátima Gouvêa Poubel	03102547	Visita para viabilização técnica de adequação de ambiente.	Pinheiral/RJ	51,54	Atendimento do objetivo
24/11/06	Sexta	26/11/06	Reynaldo Negreiros de Miranda	03082503	Conduzindo professor e alunos para realizar trabalho de campo, conforme solicitação do Memo No. 160/06 do GGE.	Vassouras/RJ	214,8	Atendimento do objetivo
24/11/06	Sexta	24/11/06	Wilson Raposo de Rezende	03073440	Visita para viabilização técnica de adequação de ambiente.	Pinheiral/RJ	42,96	Atendimento do objetivo
25/11/06	Sábado	25/11/06	Marco Antonio Alves da Costa	03056669	Conduzindo o Reitor para representar a Universidade Federal Fluminense na solenidade de Restituição de Espadins e de Declaração de Aspirantes na Academia Militar das Agulhas Negras.	Resende/RJ	42,96	Atendimento do objetivo
25/11/06	Sábado	25/11/06	Roberto de Souza Salles	03084611	Representar a Universidade Federal Fluminense na solenidade de Restituição de Espadins e de Declaração de Aspirantes na Academia Militar das Agulhas Negras.	Resende/RJ	74,14	Atendimento do objetivo
01/12/06	Sexta	04/12/06	Aida Maria Bastos Nepomuceno Marques	63109955	Participação no Congresso FORCINE.	Fortaleza	487,89	Atendimento do objetivo
01/12/06	Sexta	02/12/06	Alayde Dutra de Jesus	03087076	Viagem para trabalhar na Formatura do curso de Serviço Social.	Campos dos Goytacazes/RJ	128,88	Atendimento do objetivo

Saída	Dia	Retorno	Nome	SIAPE	Motivação	Destino	Valor (R\$)	Resultado da Viagem
01/12/06	Sexta	02/12/06	Ana Maia Cunha	15049441	Viagem para trabalhar na Formatura do curso de Serviço Social.	Campos dos Goytacazes/RJ	154,62	Atendimento do objetivo
01/12/06	Sexta	04/12/06	Antonio Carlos Amâncio da Silva	03036366	Participação no Congresso FORCINE.	Fortaleza	487,89	Atendimento do objetivo
01/12/06	Sexta	01/12/06	Cláudio Oliveira da Silva	03040819	Conduzindo pessoal para administrar curso.	Pinheiral/RJ	42,96	Atendimento do objetivo
01/12/06	Sexta	01/12/06	Elio Alves de Moura	03089991	Buscar servidora que participou de especialização.	Rio Pomba/MG	42,96	Atendimento do objetivo
01/12/06	Sexta	01/12/06	João Batista Silva da Cruz	03049492	Visita como membro da Comissão de Autarquização no CEFET.	Rio Pomba/MG	51,54	Atendimento do objetivo
01/12/06	Sexta	04/12/06	João Luiz Leocadio da Nova	03029343	Participação no Congresso FORCINE.	Fortaleza	487,89	Atendimento do objetivo
01/12/06	Sexta	02/12/06	Mario de Oliveira da Costa	03056600	Viagem para trabalhar na Formatura do curso de Serviço Social.	Campos dos Goytacazes/RJ	154,62	Atendimento do objetivo
01/12/06	Sexta	02/12/06	Paulo Cezar da Silva	03064491	Ida ao Instituto da sociedade e Desenvolvimento Regional - ESR e no Colégio Agrícola Ildefonso Bastos Borges - CTAIBB, fiscalização de pessoal, contrato de limpeza.	Bom Jesus do Itabapoana/RJ	128,88	Atendimento do objetivo
01/12/06	Sexta	02/12/06	Paulo Renato Duarte Ranquine	03064351	Para visita técnica e treinamento e controle de solicitação de passagens nas Unidades como: Instituto da Sociedade e Desenvolvimento Regional - ESR, Colégio Técnico agrícola Ildefonso Bastos Borges - CTAIBB e Colégio Agrícola Nilo Peçanha - CANP.	Pinheiral/Rj	128,88	Atendimento do objetivo
01/12/06	Sexta	01/12/06	Elio Alves de Moura	03089991	Buscar servidora que participou de especialização.	Rio Pomba/MG	42,96	Atendimento do objetivo
01/12/06	Sexta	01/12/06	João Batista Silva da Cruz	03049492	Visita como membro da Comissão de Autarquização no CEFET.	Rio Pomba/MG	51,54	Atendimento do objetivo
01/12/06	Sexta	04/12/06	João Luiz Leocadio da Nova	03029343	Participação no Congresso FORCINE.	Fortaleza	487,89	Atendimento do objetivo
01/12/06	Sexta	02/12/06	Mario de Oliveira da Costa	03056600	Viagem para trabalhar na Formatura do curso de Serviço Social.	Campos dos Goytacazes/RJ	154,62	Atendimento do objetivo
01/12/06	Sexta	02/12/06	Paulo Cezar da Silva	03064491	Ida ao Instituto da sociedade e Desenvolvimento Regional - ESR e no Colégio Agrícola Ildefonso Bastos Borges - CTAIBB, fiscalização de pessoal, contrato de limpeza.	Bom Jesus do Itabapoana/RJ	128,88	Atendimento do objetivo
01/12/06	Sexta	02/12/06	Paulo Renato Duarte Ranquine	03064351	Para visita técnica e treinamento e controle de solicitação de passagens nas Unidades como: Instituto da Sociedade e Desenvolvimento Regional - ESR, Colégio Técnico agrícola Ildefonso Bastos Borges - CTAIBB e Colégio Agrícola Nilo Peçanha - CANP.	Pinheiral/Rj	128,88	Atendimento do objetivo
01/12/06	Sexta	02/12/06	Rutelena de Lacerda Simas	03080292	Trabalhar na formatura do curso de Serviço Social.	Campos dos Goytacazes/RJ	154,62	Atendimento do objetivo
08/12/06	Sexta	08/12/06	Elio Alves de Moura	03089991	Buscar professores que ministram curso para os técnicos administrativos na Reitoria/UFF	Niterói/RJ	42,96	Atendimento do objetivo
15/12/06	Sexta	17/12/06	Augusto Teixeira de Novaes	01398368	Conduzindo alunos e professores para realizar trabalho de campo, conforme solicitação constante no memorando No. 179/2006 do GGE/CEG.	São Paulo	257,75	Atendimento do objetivo
15/12/06	Sexta	15/12/06	Elio Alves de Moura	03089991	Buscar professores que ministraram curso para os técnicos administrativos na Reitoria/UFF.	Niterói/RJ	42,96	Atendimento do objetivo
15/12/06	Sexta	17/12/06	Reynaldo Negreiros de Miranda	03082503	Conduzindo alunos e professores para realizar trabalho de campo, conforme solicitação constante no memorando No. 179/2006 do GGE/CEG.	São Paulo	257,75	Atendimento do objetivo
16/12/06	Sábado	23/12/06	Claudia Márcia Borges Barreto	03086185	Participar de Encontro Técnico de Divulgação de Ciências.	Brasília	1034,18	Atendimento do objetivo
16/12/06	Sábado	23/12/06	Gerlinde Agate Platais Brasil Teixeira	03064882	Participar de Encontro Técnico de Divulgação de Ciências.	Brasília	1034,18	Atendimento do objetivo
16/12/06	Sábado	17/12/06	Nelson da Nóbrega Fernandes	02238933	Em trabalho de campo.	São Paulo	240,51	Atendimento do objetivo
16/12/06	Sábado	23/12/06	Sylvia Maria Nicolau Campos	15013757	Participar de Encontro Técnico de Divulgação de Ciências.	Brasília	1034,18	Atendimento do objetivo
22/12/06	Sexta	23/12/06	Alayde Dutra de Jesus	03087076	Participar de formatura do Curso Técnico em Agropecuária - CTAIBB.	Bom Jesus do Itabapoana/RJ	128,88	Atendimento do objetivo
22/12/06	Sexta	23/12/06	Cláudio Oliveira da Silva	03040819	Conduzindo servidores.	Bom Jesus do Itabapoana/RJ	128,88	Atendimento do objetivo
22/12/06	Sexta	23/12/06	Rutelena de Lacerda Simas	03080292	Participar de formatura do Curso Técnico em Agropecuária - CTAIBB.	Bom Jesus do Itabapoana/RJ	154,62	Atendimento do objetivo

Diárias/fim de semana - valores pagos/mês

Diárias iniciadas no fim de semana - valores pagos/mês													
NOME	Total de VALOR (R\$)	jan	fev	mar	abr	mai	jun	jul	ago	set	out	nov	dez
AIDA MARIA BASTOS NEPOMUCENO MARQUES	487,89												487,89
ALAYDE DUTRA DE JESUS	386,64										128,88		257,76
ANA LUIZA SANTOS VILELA	51,54								51,54				
ANA MAIA CUNHA	154,62												154,62
ANA MARIA DE AZEVEDO	42,96						42,96						
ANA PAULA ORNELLAS MAURIEL	154,62					154,62							
ANDRE MELLO RANGEL	85,92									42,96		42,96	
ANIALCY BARBOSA FARIA	858,96											858,96	
ANNA PERSIA RODRIGUES BASTOS	300,72									128,88	171,84		
ANTONIO CARLOS AMANCIO DA SILVA	487,89												487,89
ANTONIO CARLOS DOS SANTOS	42,96			42,96									
ANTONIO FERNANDO LYRA DA SILVA	1.275,46					309,25					966,21		
ANTONIO JOSE DE SOUZA	776,69								776,69				
ANTONIO PASSOS PORTILHO	51,54								51,54				
ARISTON JORGE BEZERRA	128,88		128,88										
ARMANDO BARCELLOS NETO	185,55									185,55			
AUGUSTO TEIXEIRA DE NOVAES	4.651,57				42,96	1.030,99	455,37	257,76	515,52	876,35		1.214,87	257,75
CARLOS ALBERTO FRANCO DA SILVA	2.063,71				760,08	580,67				722,96			
CARLOS HENRIQUE COSTA GUIMARAES	931,13					931,13							
CARLOS HERACLIO MARQUES	558,48								558,48				
CARLOS PINKUSFELD MONTEIRO BASTOS	116,82					116,82							
CARLOS ROBERTO TEODORO	42,96						42,96						
CICERO MAURO FIALHO RODRIGUES	10.421,53					10.123,75	148,89	148,89					
CLAUDIA MARCIA BORGES BARRETO	1.034,18												1.034,18
CLAUDIO DOS SANTOS	472,56			42,96		42,96	42,96			42,96	42,96	257,76	
CLAUDIO OLIVEIRA DA SILVA	214,80									42,96			171,84
CLAUDIO ROCHA LOPES	515,40					51,54						463,86	
CRISTIANE MELO SILVA OLIVEIRA	240,51										240,51		
CYRO MARCOS COUTINHO JANNOTTI SILVA	51,54									51,54			
DAYSE OLIVEIRA DE SOUZA	51,54						51,54						
DILMAR MARTINS SANABIO	214,80							42,96		128,88	42,96		
DILSON ROSA NOGUEIRA	42,96		42,96										
EDSON LOPES GUEDES FILHO	558,48								558,48				
ELIANE MARIA LOPES CARVALHO	1.106,34									1.106,34			
ELIO ALVES DE MOURA	421,00			51,55				42,96	51,55		51,55	94,51	128,88
ESTER CRISTINA MACHADO RUAS	290,01									290,01			

Diárias iniciadas no fim de semana - valores pagos/mês													
NOME	Total de VALOR (R\$)	jan	fev	mar	abr	mai	jun	jul	ago	set	out	nov	dez
FERNANDO GONCALVES DA CRUZ JUNIOR	240,51										240,51		
FERNANDO PEREIRA RAMOS	128,88					128,88							
FLAVIO MOORE	51,54						51,54						
GERLINDE AGATE PLATAIS BRASIL TEIXEIRA	1.034,18												1.034,18
GILMAR MARQUES PIMENTEL	327,05		327,05										
HELITON CARLOS PINHEIRO	42,96						42,96						
HERMES BARBOSA DE MOURA	240,51								240,51				
HUMBERTO TEIXEIRA	154,62		154,62										
IANACULADA RODARTE	3.289,00								3.289,00				
IELVA RODRIGUES VALVERDE DE MAGALHAES	51,54		51,54										
IVANOVITES JERONIMO DE SOUZA FILHO	51,54						51,54						
JAILTON GONCALVES FRANCISCO	185,55										185,55		
JAYME PEREIRA DE GOUVEIA	51,54					51,54							
JEFERSON BATISTA DA SILVA	209,63										209,63		
JERONIMO BALDI	257,70											257,70	
JOAO BATISTA SILVA DA CRUZ	51,54												51,54
JOAO CARLOS DE MELLO BARBOSA	51,54					51,54							
JOAO LUIZ LEOCADIO DA NOVA	487,89												487,89
JOAO RENATO DE OLIVEIRA ESCUDINI	51,54					51,54							
JOCEIR MARINS	85,92									42,96	42,96		
JORGE LUIZ CARDOSO DOS SANTOS	1.357,51			369,45	816,22				128,88			42,96	
JORGE ROBERTO SILVA	42,96					42,96							
JOSE ARIMATHEA OLIVEIRA	240,51										240,51		
JOSE CARLOS DIAS DE SOUZA	240,51								240,51				
JOSE GABRIEL CARUSO DEVALDER	128,88										128,88		
JOSE HELDER ALVES ARAGAO	858,96											858,96	
JOSE LUIZ CARNEIRO DE MIRANDA	51,54		51,54										
JOSE TADEU DUTRA	61,84						61,84						
JOSE VICENTE RODRIGUES	51,54		51,54										
JOSIMAR NUNES DA COSTA	209,63								209,63				
JULIANE BARBOSA FRANKLIN	106,53						106,53						
JUREMA SCHWIND PEDROSO STUSSI	364,20						364,20						
KATIA AYRES MONTEIRO	463,85							463,85					
KLEBERSON CORDEIRO ARAUJO	51,54						51,54						
LANUSSE CORDEIRO DE ARAUJO	51,54						51,54						
LEACYR DE OLIVEIRA SANTOS	154,62									154,62			
LEANDRO PINTO MENDES	154,62									154,62			
LENA PINTO MENDES	154,62									154,62			

Diárias iniciadas no fim de semana - valores pagos/mês													
NOME	Total de VALOR (R\$)	jan	fev	mar	abr	mai	jun	jul	ago	set	out	nov	dez
LENORA PINTO MENDES	154,62									154,62			
LEONARDO VARGAS DA SILVA	185,55											185,55	
LIGIA PORTUGAL GOMES	51,54					51,54							
LUCIA HELENA VINHAS RAMOS	381,38		381,38										
LUCIANA CUSTODIO SOARES	185,53						185,53						
LUCIANA DE VELASCO MACHADO	42,96											42,96	
LUIZ ANTONIO AFFONSO	51,54											51,54	
LUIZ CARLOS DE PAULA	1.403,92										1.403,92		
LUIZ CARLOS PEREIRA	1.403,92										1.403,92		
MARCIA OLIVEIRA DE CARVALHO DA SILVA	51,54										51,54		
MARCIO TEIXEIRA BASTOS	472,56		42,96									429,60	
MARCO ANTONIO ALVES DA COSTA	257,76							42,96	42,96			171,84	
MARCO ANTONIO FARAH CALDAS	51,54						51,54						
MARCOS ANTONIO DE JESUS	426,08						426,08						
MARGARETH MARA MATTOS PINTO	381,38		381,38										
MARIA BEATRIZ COSTA SOARES KNUST	814,31										814,31		
MARIA BEATRIZ MENDES DE OLIVEIRA	42,96									42,96			
MARIA CONCEICAO LIMA DE ANDRADE	128,88									128,88			
MARIA CRISTINA LOPES RODRIGUES	618,48					154,62	154,62				309,24		
MARIA DE FATIMA GOUVEA POUHEL	292,05								240,51			51,54	
MARIA JUSSARA ABRACADO DE ALMEIDA	463,85									463,85			
MARIA LUCIA MELO TEIXEIRA DE SOUZA	814,31										814,31		
MARIA TERESA COSTA SOARES	814,31										814,31		
MARILIA RODRIGUES	61,84						61,84						
MARIO DE OLIVEIRA DA COSTA	773,10					154,62	154,62				309,24		154,62
MARIO GOMES DE LIMA	1.847,21	300,72			816,22	730,27							
MARIO ORLANDO MENDES GUIMARAES	154,62									154,62			
MARLI RODRIGUES TAVARES	154,62							154,62					
MAURICIO RODRIGUES CAMPOS	51,54						51,54						
MEG PRIMA TAVARES ALVES	209,63								209,63				
MIRIAM ASSUNCAO DE SOUZA LEPSCH	61,85										61,85		
MONICA PARAGUASSU CORREIA DA SILVA	364,20						364,20						
NELMA PINTO CEZARIO	218,22									218,22			
NELSON DA NOBREGA FERNANDES	481,02			240,51									240,51
PATRICIA BURTH	463,86							463,86					
PAULA APARECIDA MARTINS BORGES BASTOS	51,54					51,54							
PAULO CEZAR DA SILVA	128,88												128,88

Diárias iniciadas no fim de semana - valores pagos/mês													
NOME	Total de VALOR (R\$)	jan	fev	mar	abr	mai	jun	jul	ago	set	out	nov	dez
PAULO CORREA D AZEVEDO	42,96						42,96						
PAULO LOPES GUIMARAES	42,96									42,96			
PAULO MACHADO BITTENCOURT	61,84								61,84				
PAULO RENATO DUARTE RANQUINE	128,88												128,88
PAULO ROBERTO DE ARAUJO	128,88									128,88			
PEDRO FERREIRA MOREIRA FILHO	611,58								611,58				
REINER OLIBANO ROSAS	876,18									257,70	257,70	360,78	
RENATO DIETRICH DE AZEVEDO	51,54						51,54						
REYNALDO NEGREIROS DE MIRANDA	4.536,49			412,41	257,76	42,96	455,37	42,96	386,64	919,31		1.761,33	257,75
RITA DE CASSIA BORGES DE CAMPOS QUINTIERE	277,64									277,64			
ROBERTO DE SOUZA SALLES	74,14											74,14	
RONALDO PESSANHA POMBO	309,25					309,25							
ROSEMARY GOMES PAULO	240,51								240,51				
RUTELENA DE LACERDA SIMAS	463,86										154,62		309,24
SANDRO TAVARES CRUZ	42,96						42,96						
SEBASTIANA CLAUDIA CORREA	51,54						51,54						
SEBASTIAO ANTONIO DA SILVA	42,96					42,96							
SERGIO LUIZ TROUCHE DE CARVALHO	257,70					257,70							
SERGIO SODRE DA SILVA	61,85					61,85							
SHEILA ROTENBERG	463,85							463,85					
SONIA MARINHO DO BRAZIL COSTA	618,48					154,62	154,62				309,24		
SYLVIA MARIA NICOLAU CAMPOS	1.034,18												1.034,18
SYLVIA MORETZSOHN	487,89											487,89	
TANIA CABRAL PIRES	154,62										154,62		
TARCISIO RIVELLO DE AZEVEDO	61,85		61,85										
TERESA CRISTINA DE AGUIAR	580,67							580,67					
TEREZA CRISTINA NASCIMENTO MACHADO	154,62									154,62			
VICTOR MONTELEONE	42,96			42,96									
VIRGINIA GUIMARAES VAN DER LINDEN	154,62									154,62			
VITOR FRANCISCO CADORIN	814,31										814,31		
WAINER DA SILVEIRA E SILVA	185,55										185,55		
WALDEMIR CARVALHO SODRE	51,54		51,54										
WANDERLEY MOURA REZENDE	257,70									257,70			
WILSON RAPOSO DE REZENDE	42,96											42,96	
	42,96						42,96						
Totais	70.529,81	300,72	1.727,24	1.635,75	12.816,99	5.556,37	3.866,87	2.705,34	8.466,00	7.482,79	11.410,59	7.752,67	6.808,48

Item 3.3.3.5

Atendendo às determinações da Norma de Execução nº 03 Dezembro de 2006/CGU, referentes ao item 3.3.3.5: informamos que não foi criada na Universidade, Unidade Gestora para o gerenciamento de projetos financiados com recursos externos.

2) Relação de Contratos de Serviços Vigentes em 2006 - FUNDAÇÃO EUCLIDES DA CUNHA

RELAÇÃO DE CONTRATOS DE SERVIÇOS VIGENTES EM 2006 - FUNDAÇÃO EUCLIDES DA CUNHA - POSIÇÃO EM 31/12/2006 UG - 153056 - CONTA 199720200							
Empresa	Contrato	Processo	Vigência	Objeto	Total (R\$)	Total Pago (R\$)	A Pagar (R\$)
FEC	041/04	6209/04-20	01/12/2004 a 30/06/2005	Prest. Serv. Desenvolver e Implementar Projeto de Transferência do Pólo Universitário de Rio das Ostras para o Colégio Municipal Jardim Bela Vista	390.000,00	160.000,00	230.000,00
FEC	005/05	1333/05-80	05/04/05 a 30/02/06	Proj. Científico Tecnol. Visando o Desenv. Institucional Proj. Água Prog. de Ensino, Pesquisa e Extensão	300.000,00	300.000,00	-
FEC	006/05	1334/05-24	05/04/2005 a 05/02/2006	Proj. de Eficiência Energética da UFF	400.000,00	256.599,81	143.400,19
FEC	012/05	2976/05-04	08/06/2005 a 31/12/2005	Proj. de Apoio Operacional e Logístico ao Plano de Desenvolvimento Institucional da UFF	923.550,94	599.267,73	324.283,21
FEC	018/05	1571/05-95	22/08/2005 a 22/06/2006	Gerenciamento das Atividades Inerentes ao Projeto de Desenvolvimento das Atividades do Centro Regional Integrado ao Adolescente	394.999,47	163.072,77	231.926,70
FEC	028/05	7656/05-87	26/10/05 a 26/02/06	Proj. Orquestra Sinfônica Nacional - UFF	365.650,00	365.650,00	-
FEC	032/05	6960/05-15	27/10/05 a 27/05/06	Vestibular UFF 2006 - COSEAC	642.539,63	558.185,36	84.354,27
FEC	033/05	7304/05-21	04/11/05 a 04/05/06	Proj. Avaliação de Mudança no fluxo tráfego Ponte Rio - Niterói	262.705,33	262.705,33	-
FEC	034/05	5690/05-17	09/01/05 a 09/07/06	Proj. Sistema Integrado PDI/INFOUFF	607.887,34	607.887,34	-
FEC	036/05	7710/05-94	14/11/2005 a 14/03/06	Proj. Pedagógico Curso Graduação Pólo Univ. V. Redonda	146.600,00	146.599,99	0,01
FEC	038/05	6845/05-32	23/11/05 a 23/09/06	Proj. Espaço Social de V. Redonda	89.739,91	89.739,91	-
FEC	042/05	6736/05-15	07/12/05 a 07/04/06	Proj. Ead Fase 1	24.603,67	24.603,67	-
FEC	043/05	6735/05-71	07/12/05 a 07/06/06	Proj. Ead Fase 2			
FEC	044/05	8956/05-83	14/12/05 a 14/12/06	Proj. Aprimoramento de Marcos Regulatórios Transp. Ferroviário	175.000,00	132.382,17	42.617,83
FEC	045/5	8845/05-77	14/12/06 a 14/07/06	Proj. Método para Fixação Preços do Uso de Faixas em Rodovias Federais	172.671,00	172.671,00	-

RELAÇÃO DE CONTRATOS DE SERVIÇOS VIGENTES EM 2006 - FUNDAÇÃO EUCLIDES DA CUNHA - POSIÇÃO EM 31/12/2006 UG - 153056 - CONTA 199720200								
Empresa	Contrato	Processo	Vigência	Objeto	Total (R\$)	Total Pago (R\$)	A Pagar (R\$)	
FEC	046/05	8713/05-45	15/12/05 a 15/12/07	Proj. Formação Recursos Humanos na Área de Petróleo e Gás	363.600,00	275.691,58	87.908,42	
FEC	005/06	537/06-84	07/02/06 a 31/12/06	Desenvolvimento Institucional da UFF de Redução de Gastos com Água	220.000,00	167.780,47	52.219,53	
FEC	006/06	538/06-29	07/02/06 a 31/12/06	Desenvolvimento Institucional da UFF de Redução de Gastos com Energia	450.000,00	263.180,51	186.819,49	
FEC	007/06	640/06	09/02/06 a 10/04/06	Projeto de Apoio, Gerenciamento e Organização das Atividades do Pólo Universitário de Rio das Ostras	994.304,03	-	994.304,03	
FEC	008/06	644/06	15/03/2006 a 15/03/2007	Apoio e Gerenciamento a Organização e Realização das Atividades Inerentes ao Ano de 2006 para o Projeto Mini Baja	43.000,00	18.000,00	25.000,00	
FEC	010/06	3674/06-71	12/04/06 a 12/09/07	Projeto Curso de Especialização MBA - Engenharia Econômica Financeira	146.692,03	36.673,01	110.019,02	
FEC	011/06	20590/06-00	25/04/06 a 30/09/06	Projeto de Avaliação Gerenciamento Estratégica Orientada para Resultados	97.640,28	97.640,28	-	
FEC	017/06	1571/06-76	14/06/06 a 14/12/06	Concurso Vestibular 2007 e Reingresso 2006/2007	737.273,00	737.273,00	-	
FEC	018/06	5985/06-74	04/07/06 a 04/09/06	Apoio e Gerenciamento a Organização e Realização das Atividades Inerentes ao PURO	115.913,76	115.913,76	-	
FEC	019/06	5984/06-20	05/07/06 a 31/12/06	Apoio E Gerenciamento À Organização E Realização Das Atividades Inerentes ao PURO	1.794.423,60	1.184.785,77	609.637,83	
FEC	022/06	5973/06-40	21/07/06 a 21/03/07	Conexões Saberes	308.602,83	308.601,99	0,84	
FEC	023/06	7204/06-86	18/08/06 a 10/02/07	Proj.Polit. de Ensino de Graduação	207.900,00	176.933,52	30.966,48	
FEC	024/06	5962/06-60	14/08/06 a 14/04/07	Proj. Conexões Saberes	25.364,62	6.341,15	19.023,47	
FEC	026/06	7991/06-66	16/08/06 a 16/02/07	Proj. Inst.Desenv. NTi Comunicação	938.089,20	897.294,10	40.795,10	
FEC	027/06	5963/06-12	17/08/06 a 17/04/07	Proj. Escola Popular de Comunicação	130.000,00	130.000,00	-	
FEC	028/06	8325/06-45	11/09/06 a 11/03/07	Prog. Espaço Social Univ. Volta Redonda	59.791,74	35.721,83	24.069,91	
FEC	024/06	5962/06-60	14/08/06 a 14/04/07	Proj. Conexões Saberes	25.364,62	6.341,15	19.023,47	
TOTAL					12.417.989,96	9.180.643,63	3.237.346,33	

CONSIDERAÇÕES FINAIS

As atividades e realizações, dispostas ao longo deste relatório, não encobrem a progressiva dificuldade da UFF, como de resto de todas as IFES, em sustentar uma trajetória de desenvolvimento em meio a um contexto, quase sempre adverso, que permeia as ações onde o cunho social se faz mais pregnante. Entretanto, cremos que a forma mais eficaz de ultrapassar tais percalços é a persistência em ações propositivas, que busquem divorciar a positividade, decorrente de efetivas realizações, da aridez presente na inércia dos discursos de impotência.

Assim, a despeito das adversidades que transpareceram no decorrer deste relatório, foi possível acréscimos de real significância na participação da Universidade Federal Fluminense no cenário das Instituições de Ensino Superior. Sabemos todos que tais avanços não nos posiciona em lugar da efetividade desejável, mas se articulam como estímulo na busca de excelência no plano da produção e difusão de conhecimentos que contribuam para a formação de cidadãos capazes de envidar esforços efetivos em prol de uma comunidade mais justa e articulada com as exigências sociais da contemporaneidade.